

ভগবান শ্রীশ্রীগোঁরাজ মহাপ্ৰভুৰ পঞ্চ শততম
মহাজয়ন্তী উৎসবের উপকরণ

শ্রীশ্রীচৈতন্য-মঙ্গল

শ্রীল লোচনদাস ঠাকুর বিরচিত

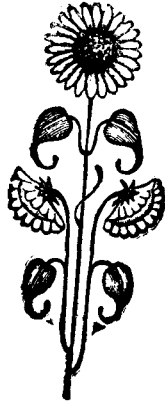

আকুমার বৈষ্ণবব্রতী, সাধুসেবী, পৰম বিরক্ত,
চমৎকার চন্দ্ৰিকা, গোবিন্দ দামোদর স্তোত্র, শ্রীনবদ্বীপ ধাম পৰিক্ৰমা, শ্রীমন্মহাপ্ৰভুৰ প্ৰলাপ
প্ৰভৃতি গ্ৰন্থ সম্পাদক, প্ৰেমধৰ্ম পৰিষ্কৰণ প্ৰতিষ্ঠাতা
মহাশু শ্ৰীযুক্ত ভগবান দাস কাব্য ব্যাকৰণতীৰ্থ ভাগবতভূষণ মহোদয়
কৰ্তৃক সম্পাদিত।

প্রকাশক—

শ্রীআনন্দ গোপাল শাস্ত্রী

বুড়ি আমবাগান

পোঃ—নবদ্বীপ, নদীয়া

প্রথম সংস্করণ :

শ্রীশ্রীদোল পূর্ণিমা

চৈতন্যাব্দ ৪৯৬

বঙ্গাব্দ ১৩৮৮

—: প্রাপ্তিস্থান :—

১। মহেশ লাইব্রেরী

২/১ শ্যামাচরণ দে ষ্ট্রীট

কলেজ স্কোয়ার

কলিকাতা—৭৩

২। সংস্কৃত পুস্তক ভাণ্ডার

৩৮, বিধান সরণী

কলিকাতা—৬

[সর্বস্বত্ত্ব সংরক্ষিত]

যুজনে :—

শ্রীবিমল কুমার মিশ্র

শঙ্কর প্রিন্টিং ওয়ার্কস, নবদ্বীপ

আনুকূল্য—চম্পি টাকা

শ্রীশ্রীগুরুগোৱাঙ্গ-গিরিধারী জয়তি জয়জয় সিদ্ধ শ্রীল চৈতন্যদাস বাবা

যিনি মাধব-গোড়েশ্বর সম্প্রদায়ে সিদ্ধগণনে প্রথম স্তরের মধ্যমণি, শ্রীল সিদ্ধ ভগবান দাস বাবা সহ যাঁহার সতীনত্ব ভাবসম্পন্ন। যিনি শ্রীশ্রীরাধাশ্যামের একীভূত তনু শ্রীশ্রীগোৱাঙ্গে মধুর ভাবসিদ্ধা। যাঁর দিব্য সাধনা ও অলৌকিক জীবনাদর্শ জগৎমঙ্গলের। যাঁহার (সঙ্গ) ভবিষ্যদ্বাণীর উজ্জল জ্যোতিষ্ক প্রভু শ্রীশ্রীবিজয়কৃষ্ণ গোস্বামী ও মহাত্মা শিশির কুমার ঘোষ, যিনি গোৱাঙ্গাবতার সপ্রমাণে নদীয়া রাজসভাস্থ অপ্রতিদ্বন্দ্বী পণ্ডিত মণ্ডলীকে অল্লাহ্‌করে স্তম্ভিত করিয়াছিলেন, যাঁহার—স্বৈচ্ছা নিতলীলা প্রবেশে নবদ্বীপ-ধাম শোক সাগরে ডুবিয়াছিল। ধামেশ্বর শ্রীগোৱাঙ্গ মন্দিরে যাঁর সমাধি মন্দির দর্শনে সফল মানব জন্ম। যিনি মাদৃশ অবোধ শিশুকে দীর্ঘদিন তার সমাধি সেবাধিকারে ধন্য করিয়াছেন। যিনি পরম্পরায় দীন দাসের পরমেষ্ঠি গুরুদেব।

শ্রীশ্রীলোচন দাস ঠাকুর বিরচিত
শ্রীশ্রীচৈতন্যমঙ্গল শ্রীগ্রন্থখানি
সিদ্ধ শ্রীল চৈতন্য দাস বাবার
পুণ্য স্মরণোদ্দেশ্যে পঞ্চম
ভক্তি অর্ঘ্য
দীন সেবক দাস কর্তৃক
অর্পিত হইল।

ইতি—
ভগবান দাস

প্রীতি উপহার : _____

শ্রী _____

অর্পিত হইল।

স্বাক্ষর—

তারিখ—

প্রকাশকের নিবেদন

স্বানন্দরস সত্বঃ শ্রীকৃষ্ণ নিজ সৌন্দর্য্য আশ্বাদন করার জন্ম শ্রীগৌরান্দ্র রূপে প্রকট হ'লেন শ্রীধাম নবদ্বীপে। তাই বেদের শিরোভাগে—সুবর্ণ জ্যোতীঃ তৈঃ ৩।১০।৭, “এবময়মস্তরান্দ্রন্ পুরুষো হিরন্ময়ঃ” বেঃ সূঃ ১।২।৫, শঙ্কর ভাষ্য “যদা পশ্যঃ পশ্যতে রুদ্রবর্ণং কর্তারমীশম” মুঃ ৩।১।৩, তস্ম হৈতস্ম পুরুষস্ম রূপং যথা মহারাজনম্” বৃঃ ২।৩।৬ “তদ্দেবা জ্যোতিষাং জ্যোতিঃ, বৃঃ ৪।৪।১৬, ইত্যাদি রূপে কীর্তন করে—উত্তর মীমাংসায়—জ্যোতিশ্চরণাভিধানাৎ, ১।১।২৪, “জ্যোতির্দর্শনাৎ ১।৩।৪০, বলে প্রতিপাদন করেছেন, আবার সর্ব প্রমাণ শিরোমণি শ্রীমদ্ ভাগবত মহাপুরাণে—“তগুজাম্বুদ প্রথ্যম্, ১।১।২৭।৩৮ বলে উদাত্ত স্বরে ঘোষনা ক'রে, শ্রীমদ্ভগবদ্গীতায়—আদিত্যবর্ণং তমসঃ—পরস্তাৎ, ৮।৯, “আদিত্যবর্ণমাদিত্যশ্চৈব নিত্যচৈতন্যপ্রকাশো বর্ণো যশ্চ” শঙ্কর ভাষ্য, গান করেছেন। তাই ঋক্ পরিশিষ্টে—রাধয়া মাধবো দেবো মাধবৈনৈব রাখিকা, বিভ্রাজন্তে জনেষু আ, সিদ্ধান্তরত্নম্ ২।২২ বলে এ' সংবাদ দেন। শ্রীরাধা আলিঙ্গিত তনু শ্রীকৃষ্ণের আবির্ভাব বিশেষ শ্রীগৌরান্দ্র দেবের মহিমা সকল শাস্ত্র বর্ণন করেন, কিন্তু—অভক্ত উষ্ট্রের ইথে না হয় প্রবেশ।

প্রস্তুতঃ—শ্রীশ্রীচৈতন্যমঙ্গল শ্রীগ্রন্থখানি সেই সর্বাভারী প্রেমপুরুষোত্তম শ্রীগৌরান্দ্র দেবের বিশ্বপাবনী লীলা বর্ণনার অগ্ন্যতম। বর্তমানে শ্রীভক্তহৃদয়-সরোরুহে লীলা সুরধনীর আশ্বাদন উৎকর্ষা দেখে আজীবন বৈষ্ণবব্রতব্রতী-সাধুসেবী-পরমবিরক্ত-পণ্ডিত মহাস্ত শ্রীমদ্ভগবান দাসজি কাব্য-ব্যাকরণ তীর্থ ভাগবত ভূষণ মহাশয় ভগীরথ রূপে আনেন এ' লীলামৃত সুরদীর্ঘিকা। বিভিন্ন জনহিতকর কাজে ব্যাপৃত থেকে এ মহদ্ গ্রন্থ সম্পাদনের ভার গ্রহণ করেন নিজে। আমাদের সৌভাগ্যবশতঃ পরম পূজনীয় শ্রীমৎ অধ্যাপক-মহোদয় যাবতীয় সংশোধনের ভার গ্রহণ করেন, শুধু তাই নয়-তঁার অমূল্য সময়ের মাধ্যমে আলোচনা পূর্ণ বিস্তৃত ভূমিকা দিয়ে আমাদের চির ঋণী করেছেন। তঁার সহজ সরল সাবলীল ভাষার দ্বারা এ' শ্রীগ্রন্থের দূরূহ বিষয় সমূহ ব্যাখ্যাত হ'য়ে শ্রীগৌরলীলামৃত সাগরে প্রবেশের সোপান হয়েছে।

সুদীর্ঘকাল থেকে চেষ্টা করেও মুদ্রনালায়ের বৈগুণ্য বশতঃ শ্রীগ্রন্থ প্রকাশে বিলম্ব হয়েছে, আশা করি এ অপরাধ থেকে অদোষদরশী শ্রীভক্তবৃন্দ ক্ষমা করবেন।

বিভিন্ন পুঁথির পাঠ মিল করে নিভুল করার প্রভূত চেষ্টা থাকা সত্ত্বেও যা ত্রুটি রয়েছে তারজন্য শ্রীগৌরভক্তগণের চরণে সকা কু বন্ধকর ক্ষমা প্রার্থনা করে—

দীন প্রকাশক—

শ্রীআনন্দ গোপাল

শ্রীশ্রীচৈতন্যমঙ্গল

ভূমিকা

নিরস্ত্য সর্ব সন্দেহানেকী কৃত্য সুদর্শনম্ ।

প্রকাশিত রহস্যং তং নমামি গুরুমীশ্বরম্ ॥

শ্রীশ্রীগৌরান্দ মহাপ্রভুর প্রিয় পার্বদ শ্রীখণ্ডবাসী শ্রীনরহরি সরকার ঠাকুরের প্রিয়তম শিষ্য শ্রীলোচন দাস শ্রীগুরুদেবের কৃপাবলে এই গ্রন্থ রচনা করেন। রচনার সময় উল্লিখিত হয় নাই। শ্রীলু নরহরি সরকার ঠাকুরের বিশেষ চরিত্র এই গ্রন্থের ৩, ৪৪ পৃষ্ঠায় বর্ণিত আছে।

এই মঙ্গল কাব্যের চারিটি বিভাগ—সূত্রখণ্ড, আদিখণ্ড, মধ্যখণ্ড ও শেষখণ্ড। শ্রীমুরারি গুপ্তের সংস্কৃত শ্রীশ্রীকৃষ্ণচৈতন্যচরিতামৃতম্ বা কড়চা অবলম্বনে এই গ্রন্থ পাঁচালীতে রচিত। আরম্ভে মধ্য ও শেষে ইহা গ্রন্থাকার বারংবার (১১১ বার) স্বীকার করিয়াছেন। ইহার বর্ণিত শ্রীগৌরান্দের লীলাবলী সূচীপত্রে উল্লিখিত। পয়ার, লঘু ত্রিপদী, মধ্য তরঙ্গা, করুণা প্রভৃতি ছন্দে রচিত গ্রন্থের ভাষা সরল ও লালিত্যপূর্ণ এবং গানের উপযোগী বিবিধ রাগ রাগিনীর নির্দেশ আছে ইহাতে। তৎ বিশ্বাস সুগভীর অথচ প্রসাদ গুণযুক্ত পাঠকের অনুসন্ধিৎসা বর্দ্ধক। অলৌকিক শ্রীগৌরান্দ লীলাকে লোক সমাজে সর্বসাধারণের গ্রহণোপযোগী করিয়া দিয়াছেন শ্রীলোচন দাস ঠাকুর। এই সঙ্করণের বিশেষত্ব এই যে, মূলে যথা সম্ভব বিশ্বক পাঠ রক্ষা করিয়া পাদ টীকায় তুক্রহ ও অপ্রচলিত শব্দের সরল ব্যাখ্যা সংযোজিত করা হইয়াছে।

“শ্রীবৃন্দাবন দাস বন্দিব এক চিতে। জগত মোহিত যার ভাগবত গীতে ॥” (৫ম পৃষ্ঠা)।

ঠাকুর লোচনের এই উক্তি হইতে জানা যায়—ইতঃ পূর্বে শ্রীল বৃন্দাবন দাস ঠাকুরের (১৪৯৫—৭ শকে) “শ্রীশ্রীচৈতন্য ভাগবত” রচিত হইয়াছিল। অপর দিকে শ্রীল কৃষ্ণদাস কবিরাজ গোস্বামীর রচিত (১৫১৩ শকে সমাপ্ত) শ্রীশ্রীচৈতন্য চরিতামৃত পাঠে জানা যায় (১৮.৩৩-৪৮)

বৃন্দাবন-দাস কৈল ‘চৈতন্যমঙ্গল’। য়াঁহার শ্রবনে নাশে সর্ব অমঙ্গল ॥ (৩৫, ৪৪)।

অর্থাৎ ব্যাসাবতার শ্রীবৃন্দাবন দাস ঠাকুরের রচিত গ্রন্থের ‘চৈতন্য মঙ্গল’ নাম থাকিলেও উহা চৈতন্য ভাগবত নামেই প্রচারিত হয়। এইরূপ স্পষ্ট নির্দেশ “প্রেম-বিলাস” নামক গ্রন্থে দৃষ্ট হয়। (১৫২২ শকে রচিত) চৈতন্যভাগবতের নাম চৈতন্যমঙ্গল ছিল। বৃন্দাবনে মহাশয়েরা ভাগবত আখ্যা দিল ॥ (১৯শ বিলাস)।

শ্রীল বৃন্দাবন দাস ঠাকুর কৃত শ্রীচৈতন্য ভাগবতই শ্রীগৌরলীলার প্রথম ভাগ স্বরূপ এবং প্রথম আখ্যা। উহাতে শ্রীশ্রীগৌরহরির শ্রীনন্দনন্দন স্বরূপ স্বয়ং ভগবত্তা—শ্রীনারায়ণাদিক্রমে অশেষ

বিশেষে আলোচিত হইয়াছে। অতঃপর তাঁহার আনুগত্যে শ্রীল কৃষ্ণদাস কবিরাজ গোস্বামী শ্রীমদ্ভাগবতের স্বয়ং ভগবত্তার উপর শ্রীল রঘুনাথ দাস গোস্বামীর কঠোক্ত শ্রীস্বরূপ দামোদরের কড়া এবং শ্রীরায় রামানন্দের প্রত্যক্ষীকৃত শ্রীরাধাভাবহ্রাস্তি সুবলিত শ্রীশ্রীরাধাগোবিন্দের একীভূত তনু রসরাজ মহাভাব শ্রীগৌরান্দের পরতত্ত্ব—সীমার পরাকর্ষা জানাইয়াছেন এবং শ্রীগৌরলীলাকে রসিকশেখর পরম করুণ শ্রীকৃষ্ণচন্দ্রের ব্রজ লীলার পরিশিষ্ট রূপে কীর্তন করিয়াছেন—ব্রজ প্রেমদান লীলা। ইহাই শ্রীগৌরলীলার দ্বিতীয় ভাগ।

অতঃপর শ্রীলোচন দাস ঠাকুর এই শ্রীচৈতন্যমঙ্গল গ্রন্থের সূত্রখণ্ডে দ্বারকালীলার পরিশিষ্ট রূপে শ্রীগোলোক বিহারী শ্রীগৌরান্দ্র লীলার নির্দেশ দান করিয়াছেন—প্রকারান্তরে ব্রজ প্রেম মাধুর্য্য দান লীলা—শ্রীনাম সংকীর্তন যজ্ঞের মাধ্যমে।

এই লীলার উৎস শ্রীমদ্ভাগবতে (১০।৮৩.৪১) শ্রীকৃষ্ণিনী প্রভৃতি মহর্ষীগণের উক্তি—
 “ন বয়ং সাধ্বি সাত্রাজং স্বারাজ্যং ভৌজ্যম্পুত। বৈর্যাং পারমেষ্ঠ্যাম্ আনন্ত্যং বা হরেঃ পদম্ ॥ ৪১
 কাময়ামহে এতস্য শ্রীমৎ পাদরজঃ শ্রিয়ঃ। কুচকুঙ্কম গন্ধাঢ্যং মৃদ্ধা বোঢ়ং গদাভূতঃ ॥ ৪২
 ব্রজদ্রিয়ো যদ্বাঞ্জস্তি পুলিন্দ্য স্তৃণবীরধঃ। গাবশ্চায়য়তো গোপাঃ পাদস্পর্শং মহান্ননঃ ॥ ৪৩

অর্থাৎ হে সাধ্বি দ্রোপদী! আমরা পৃথিবীর সার্বভৌম পদ, ইন্দ্রপদ, এই উভয় পদ, অথবা অগ্নিাদি ঐশ্বর্য, ব্রহ্মপদ, মোক্ষপদ, অথবা শ্রীহরির মালোক্যাদি পদও কামনা করি না। পরন্তু শ্রীব্রজলক্ষীর কুচকুঙ্কম গন্ধযুক্ত শ্রীকৃষ্ণের শ্রীচরণকমলপরাগ মস্তকে ধারণ করিতে কামনা করি। যাহা ছলভ হইলেও ব্রজ গোপীগণ, পুলিন্দী রমণীগণ, ব্রজের তৃণগুল্ম ও গোপসখাগণ গোচারণকারী মহাত্মার শ্রীচরণ স্পর্শ বাঞ্ছা করেন। এই প্রেম সর্বজ্ঞ শ্রীদ্বারকানাথেরও অগোচর। তাহা জানিতে হইলে—

যদি রাধাভাব হ্রদে কর আরোপন। তবে সে জানিবে নিজ প্রেমার লক্ষণ ॥

এবেল শুনিয়া প্রভুর হিয়া চমৎকার। কি বৈলে কি বৈলে দেবি কহ আর বার ॥

অতঃপর শ্রীদ্বারকানাথ কর্তৃক ব্রজে শ্যামা সখীরূপে রসরাজ মহাভাব পরস্পর আলিঙ্গিত শ্রীগৌরান্দ্র স্বরূপ দর্শন এবং উক্ত প্রেম কলিয়ুগে প্রচারের প্রতিজ্ঞা করণ। পুনরায় শ্রীভাগবতোক্ত বেদস্তুতিতিত (১০।৮৭) শ্রুতি গণের উক্তি—

স্ত্রিয় উরগেন্দ্র ভোগভূজ দণ্ড বিধক্ত ধিয়ো বয়মপি তে সমা সমতুশোইচ্ছি সরোজ সুধাঃ ॥

ব্রজ স্ত্রীগণ ভূজঙ্গরাজের শরীর সদৃশ শ্রীগোবিন্দের বাহু যুগলের সৌন্দর্যে সখীভাবে আসক্ত চিত্ত। আমরাও তাঁহাদের সমজাতীয় কৃপা প্রাত্রী এবং সমচিন্তা হইয়াও মঞ্জরী ভাবে শ্রীগোবিন্দের শ্রীচরণকমল মধু স্তূর্ধু ধারণ যোগ্য। এই বাক্যে শ্রীগোবিন্দের শ্রীচরণ সেবাভিলাষ জ্ঞাপন পূর্বক চিন্তে মঞ্জরী ভাবে দৃঢ় আশাবন্ধ।

বংশী গীত ব্রজ দেবীগণ (১০ ২১) “পূর্ণঃ পুলিন্দ্র” বাক্যে গর্বের সহিত বলিতেছেন—

পুলিন্দীরমনীগণই ধ্বংস। অন্যঙ্গীগণকে ধিক্। আর আমাদের মত যাহারা তাহারা এইরূপে হৃদয়ের ব্যথা দূর না করিয়া মঞ্জরীভাবে লীলা কীর্তন করিতে করিতে বরং উৎকর্ষাই বর্দ্ধিত করি। (শ্রীধরস্বামী)।

নদিয়া নাগরী ভাবের উৎস

পুরঙ্গীগণের উক্তি (শ্রীভা ১০।৪৪।১৪-৬)—

গোপ্যস্তপঃ কিমচরন যদমুখ্যরূপং

লাবণ্যসারমসমোধ্বমনন্য সিদ্ধম্।

দৃগ্ভিঃ পিবন্ত্যনুসবাভিনবং দুরাপ—

মেকান্তধাম যশসঃ শ্রিয় ঐশ্বরস্য ॥

অর্থাৎ হায় হায় কি কষ্ট! অল্পপুণ্য আমাদের। যেহেতু অসময়ে (রঙ্গমঞ্চে মল্লযুদ্ধকালে) আমরা শ্রীকৃষ্ণের দর্শন পাইলাম। মহাস্মৃতিশালী ব্রজবাসীগণ, তন্মধ্যেও গোপীগণ বহুপুণ্যবতী। হে সখি! গোপীগণ এমন কি তপস্যা করিয়াছিল, সেই তপের সন্ধান যদি তোমরা কোন গণকের মুখ হইতে জানিতে পার তবে বল, সেই তপ এই জন্মেই করিয়া ব্রজভূমিতে গোপী হইব। যে হতু তাহারা এই শ্রীকৃষ্ণের রূপ অঙ্গপ্রত্যঙ্গের লাভ্যের সার অমৃত পান করিতেছে। এইরূপ অসমোধ্ব—ইহার সমান নাই, অধিকত নাইই। তাহাও অনন্যসিদ্ধ—অন্য অলঙ্কারের দ্বারা ইহার রূপলাবণ্য বর্দ্ধিত হয় নাই কিন্তু স্বতঃসিদ্ধ। আর যশঃ শ্রী প্রভৃতি ষড়্‌বিধ ঐশ্বর্যের একমাত্র আশ্রয়। এইপ্রকার লক্ষ্মীতুল্য প্রতিক্ষণে নিত্যনবীন রূপ যাহা গোপীগণ নয়নসমূহ দ্বারা পান করিতেছেন।

পুর=নগর, পুরঙ্গী=নাগরী, নদিয়া পুরঙ্গী=নদীয়া নাগরী। ইহারাও শ্রীগৌরসুন্দরের নিত্যনবনবায় মান রূপলাবণ্য দর্শনে মোহিত হইয়া প্রথম বিবাহের জলসাহি ক্রীড়ায় বরসজ্জা দর্শনে, বরবধু দর্শনে এবং দ্বিতীয় বিবাহে বরদর্শনে যে সকল ভাব বিতর্ক ও উক্তি করিয়াছেন, সত্য সত্যই ঐ সকল চিত্তাকর্ষক।

যথাযোগ্য অবসরে কবিবর শ্রীলোচনদাসঠাকুর স্বরচিত প্রৌঢ়োক্তি দ্বারা বিশেষ পরিপাটীর সহিত তাদৃশ রুচি ও অধিকার বিশিষ্ট জনগণের রসপুষ্টি করিয়াছেন।

ব্যাসচিওস্থিতাকাশাদবচ্ছিন্নানি কানিচিং।

অন্যে ব্যবহরন্ত্যেতদুরীকৃত্য গৃহাদিব ॥

অখিল তত্ত্ব কবিদ্বাদির জ্ঞান ভাণ্ডার ব্যাসদেবের চিওরূপ মহান আকাশ। যেমন ভাণ্ডার গৃহ হইতে ব্যবহারার্থে অব্যসকল প্রয়োজন মত কাজে লাগান হয়, তদ্রূপ অন্য সকলের জ্ঞান সেই তুল্য গৃহকাশ স্বরূপ। অধিকার বিচারে শ্রীদেবর্ষি নারদ বলিতেছেন—(শ্রীভা ৭।১।৩০-১)

গোপ্যঃ কামাদ্ ভয়াৎ কংসো দ্বেষাচ্চৈদ্যাদয়ো নৃপাঃ।

সম্বন্ধার্থকয়ঃ স্নেহাদৃষ্টিং ভক্ত্যা বয়ং বিভো ॥

তস্মাৎ কেনাপ্যুপায়েন মনঃ কৃষ্ণে নিবেশয়েৎ ।

হে-যুধিষ্ঠির মহারাজ ! গোপীগণ কামভাবে, কংস ভয়হেতু, শিশুপালাদি রাজগণ বিদ্বেশবশতঃ, যাদবগণ সম্বন্ধহেতু, আপনারা স্নেহবশতঃ এবং আমরা ভক্তিদ্বারা শ্রীকৃষ্ণে চিত্তের অভিনিবেশ বশতঃ পন্নম গতি লাভ করিয়াছি। অতএব অধিকারানুসারে ইহার যে কোন উপায়ে শ্রীকৃষ্ণে মনটিকে নিবিষ্ট করা উচিত। এস্থলে গোপীগণের যে 'কাম' উহা বস্তুতঃ প্রেম।

'প্রেমৈব গোপরামাণাং কাম ইত্যগমৎ প্রথম ॥' ব্রজগোপীগণের অপ্ৰাকৃত আনন্দচিন্ময়রস প্রেমই লোক প্রথানুসারে 'কাম' নামে অভিহিত করা হয়। নিত্যসিদ্ধ স্বরূপশক্তি ব্রজবাসীগণের শ্রীকৃষ্ণ বিষয়ক প্রেমও নিত্যসিদ্ধ, উহা তটস্থশক্তি জীবের স্বরূপে অসম্ভব। একমাত্র ভক্তিপথে নিত্যসিদ্ধ ব্রজবাসী ও শ্রীকৃষ্ণের কুপায় শাস্ত্রীয় শ্রদ্ধাদিক্রমে ভাব ও প্রেম বিশুদ্ধ জীবচিন্তে উদ্ভিত হয়। ইহার উর্দ্ধতন ভূমিকা স্নেহ, মান, প্রণয়াদি একমাত্র গোপীদেহেই প্রকাশিত হয়। প্রেমরসই অপ্ৰাকৃত সর্বরসের আদ্যস্তর।

পূর্বোক্ত শ্রীমদ্ভাগবতের দৃষ্টান্ত সমূহের মধ্যে পাওয়া যাইতেছে—শ্রীরাধিকানুগত্যে ব্রজগোপীগণ। আর শ্রুতিগণ মথুরাপুরজীগণ, দ্বারকামহিষীগণ সকলেই ব্রজগোপীর আনুগত্যে শ্রীবৃন্দাবনে নবকিশোর নটবর গোপবেশ বেণুকর অপ্ৰাকৃত নবীনমদন শ্রীনন্দনন্দন বিষয়ক মধুররসের আশ্বাদনাভিলাষী। কারণ শ্রীভগবদ্দিক্ক্ষায় দেশকাল পাত্র অনুসারেই বিবিধ বৈচিত্রী যুক্ত হয়। তদনুরূপ ধাম ও পরিষ্কার বৈশিষ্ট্যে লীলার আশ্বাদন বৈশিষ্ট্যও সর্ববাদিসম্মত। গোলোকে যিনি একমাত্র শ্রীরাধাবল্লভ, তিনিই শ্রীবৃন্দাবনে শ্রীগোপীজনবল্লভ। ব্রজে, ষাঁহার বংশীগীতে শ্রী-অজ-ভবাদি চরাচর বিমোহিত, নদীয়ায় অখিল জনমঙ্গল প্রেমনাম সংকীর্তন ধ্বনিতে বিশ্বব্রহ্মাণ্ড আলোড়িত। “দ্বাপরে পরিচর্যায়াং কলৌ তদহরিকীর্তনাৎ” কলিযুগে শ্রীহরিসংকীর্তনের মাধ্যমে সর্বরস আশ্বাদ্য।

সর্বরসপুর অখিলরসামৃত মূর্তি শ্রীগৌরকৃষ্ণে সর্বরসই প্রয়োজ্য। তন্মধ্যে কান্ত্যভাব সর্বশ্রেষ্ঠ ও সর্বপূজ্য। তাহার আশ্রয় নিত্যসিদ্ধা প্রেয়সীগণ। সাধনসিদ্ধা বা কুপাসিদ্ধা তটস্থশক্তি জীবের প্রাপ্য ও কাম্য যাহা তাহাই আলোচ্য—(বিলাপকুহুমাজলি : ১৬)

পাদাজয়োস্তব বিনাবর-দাস্যমেব, নানাৎ কন্যাপি সময়ে কিল দেবি যাৎ

সখ্যায় তে মম নমোইস্তু নমোইস্তু নিত্যং দাস্যায় তে মম রসোইস্তু রসোইস্তু সত্যম্ ॥

হে দেবি শ্রীরাধিকে ! তোমার শ্রীচরণকমলদ্বরের ক্ষুদ্র দাস্য সেব ভিলাসী, তদ্ ব্যতীত অন্য কোন কিছুই কোন সময়েও নিশ্চয়ই কামনা করি না, তোমার সখীত্ব পদে আমার নিত্য পুনঃ পুনঃ নমস্কার থাকুক। তোমার দাসীত্বপদে আমার সত্যই পুনঃপুনঃ অভিলাষ থাকুক। স্বরূপশক্তির আনুগত্য ব্যতীত, স্বরূপশক্তিকে লঙ্ঘন করিয়া কোন জীব সরাসরি শ্রীভগবৎসেবা পাইতে পারে না—ইহাই সর্বশাস্ত্র ও মহাজন সিদ্ধান্ত।

গৌরনাগরী ভাব

শ্রীগৌরসুন্দরের নাগরীভাব (নাগর—প্রেমিক রসিকশেখর, নাগরী—প্রেমিকা) রাধাভাব, ব্রজগোপী-ভাব ।

বালালীলায়—আর একদিনে, খেলে শিশু সনে, নয়নে গলয়ে লোর ।

কহয়ে লোচনে, শচীর ভবনে, পুরল বাসনা মোর ॥

সংকীর্ণনে—প্রভু নাহি মেলে আঁখি, কহে মোর কাঁহা সখী

কাঁহা পাব রায় দরশন ।

এখনি আছিলু সেথা, কে মোরে আনিল এথা,

রসে রসে নিকুঞ্জ ভবন ॥

গেল সুখ সম্পদ, এবে ভেল বিপদ,

বিসাদয়ে এদাস লোচন ॥

রজনী জাগিয়া গোরা থাকে । হা নাথ হা নাথ বলি ডাকে
লোচন বলে এইরস গুঢ় ।

বুঝয়ে রসিকজন, না বুঝয়ে মুঢ় ॥ —ঐ পরিশিষ্ট ভ্রঃ ।

আশীর্বাদ কর মোরে শুণ মাতাপিতা । সাধলাগে কৃষ্ণের চরণে দেও মাথা ॥

যার যেই নিজপতি সেই তাহা চায় । তারচিত্ত বান্ধিবারে করয়ে উপায় ॥

রূপ যৌবন যত এরস লাভ্য নিজপতি ভঞ্জিলে সে সব হয় ধ্বং ।

মনে মনে কর সবে এই অনুভব । পতিবিনু যুবতীর মিছা হয় সব ॥

কৃষ্ণপদ বিনু মোর নাহি অণু গতি । নিজ অঙ্গদিয়া সে ভজিব প্রাণপতি ॥

ইহা বলি মহাপ্রভু করয়ে রোদন ক্রণেক অন্তরে সব কৈল সম্বরণ ॥

—(শ্রীচৈতন্যমঙ্গল মধ্য ১৩ অধ্যায় ২০০ পৃ)

অবতার তত্ত্ব বিচার

“দ্বাপরে পরিচর্যাং”

রাধাকৃষ্ণ অবতারে করিল বিহার । আপনে স্বতন্ত্র রাধা প্রকৃতি আকার ॥

প্রকৃতিপুরুষ যেন দৌহে আত্মতনু । দৌহে একতনু কার্য বৃদ্ধি হৈলা ভিনু ॥

রাধানাম ধরে কৃষ্ণ আরাধনা কাজে । পরিচর্যা করে যেন গোপিকা সমাজে ।

প্রেমভক্তি করে গোপী শতশত শাখা প্রকৃতি স্বরূপ সেই কেবল রাধিকা ॥

কৃষ্ণে সমর্পয়ে সব দেশের স্বভাব । নিত্য নৌতুন তার বাঢ়ে অনুরাগ ॥

এই পরিচর্যা ধর্ম না বৃথিল কেহো । এই কথা কহে সব ভাগবত সেহো ॥

“কলৌ তৎ হরিকীর্তনাৎ”

কলিয়ুগে গৌরদেহ প্রকাশে আপনা। যুগ অবতার কার্য প্রকাশয়ে প্রেমা ॥
 রাধার বরণে অঙ্গ গৌরঅঙ্গ হঞ। রাধিকার ভাবরস অন্তরে ভরিয়া ॥
 সেইভাবে কান্দে এই রসিকশেখর। বিকশিত পুলক কদম্ব কলেবর ॥
 সে প্রেমে গর গর মাতোয়াল হঞ। ছঙ্কার গর্জন করে কাঁদিয়া কান্দিয়া ॥
 গর্জন শুনি অচেতন কলিকাল। চেতন পাইয়া সতে আনন্দ বিশাল।
 তেঞি রাধাকৃষ্ণ বলি নাচে কান্দে হাসে। অঙ্ককার দূরে গেল পাইল প্রকাশে ॥
 ছাপরে উপজে কৃষ্ণ প্রেমময়তন। কলি অচেতন লোক করাএ চেতন ॥
 প্রেম প্রকাশয়ে গোরা করি দীনভাব। আপনা বিলায় আপে মানে নিজ লাভ ॥
 এহেন ঠাকুর কোন কৈল ঠাকুরাল। না ভাজতে প্রেম দেই নাহিক বিচার ॥
 এই কলিয়ুগে গৌরচন্দ্র পূর্বব্রহ্ম। অংশ প্রবেশিল ইথে কহিল এমর্ম ॥
 পূর্ণ পূর্ণ অবতার চৈতন্য গোসাঁঞি। এহেন করুণানিধি আর কেহো নাঞি ॥
 কার্য অবতারে যুগ অবতার এক। যুগ অরুরূপ তেঞি গৌর পরতেথ ॥
 কলৌ পীত, সংকীর্তন ধর্ম শাস্ত্রে কহে। এই বিশ্বস্তর প্রভু কভু আন নহে ॥

—(ঐ—৭৭-৭৮ পৃষ্ঠা)

ব্রজলীলায় আশ্রয়ালম্বন ভাবময়ী প্রিয়া গোপীগণই নবদ্বীপ লীলায় চতুঃ ষষ্টি মহাত্মরূপে আবির্ভূত হইয়াছেন। তাঁহাদের লইয়াই শ্রীগৌরান্বয়ের ধর্মসংস্থাপন অর্থাৎ শ্রীনামসংকীর্তনের মাধ্যমে প্রেমদান লীলাবিলাসাদি প্রমাণিত হয়—অনন্ত সংহিতা প্রভৃতি তন্ত্রে ও শ্রীগৌরগণোদ্দেশ্য দীপিকা গ্রন্থে।

সংকীর্তন যজ্ঞ

সর্বলোক কর্ণগর্ত কুণ্ডপরিসর। জিহ্বা শ্রব, ধ্বনিরস ঘৃতমনোহর ॥
 অন্তরে প্রবিষ্ট হৈয়া ভাব অগ্নিজ্বালে। অগ্নিশিখা পুলকশ্রু কম্প কলেবরে ॥
 সর্বপাপ মুক্ত হৈয়া সব জন নাচে। সালোক্যাদি মুক্তি তার ফিরে পাছে পাছে ॥
 কদাচ না দেখে সেই নয়নের কোণে। নাচিয়া বুলয়ে কৃষ্ণরস আশ্বাদনে ॥
 যে যজ্ঞ বেড়িয়া রহে বৈষ্ণব আচার্য জানিবে কীর্তন যজ্ঞ সর্বযজ্ঞ আর্ষ।
 ইহাতে জন্মিল এই প্রেম মহাধন। ইহার গৃহস্থ নিত্যানন্দ আবরণ ॥
 গদাধর পণ্ডিত এই প্রেমের গৃহিণী। এইতন্ত্র জানিবে সকল ভক্তমণি ॥
 অদ্বৈত আচার্য গোসাঁই আমারে আনিয়া। সংকীর্তন যজ্ঞ স্থাপে সুদৃষ্টি হইয়া ॥
 শ্রীনিবাস নরহরি আদি ভক্তগণ। তো সবারে লৈয়া মোর যজ্ঞের স্থাপন ॥
 এই যজ্ঞ কলিকালে দেহ ঘরে ঘরে। তরুক সকল লোক পতিত পামরে ॥

—ঐ ১৭৫ পৃষ্ঠা।

প্রেমরস

আনন্দ চিন্ময় রস প্রতিভাবিতাভিঃ

তাভির্ষ এব নিজ রূপতয়াঃ কলাভিঃ ।

গোলোকে এব নিবসত্যখিলাস্তুভূতো

গোবিন্দমাদি-পুরুষং তমহং ভজামি । (ব্রহ্মসং ৫।৩৭)

যিনি গোলোকবাসীগণের ও অন্যপ্রিয়বর্গের পরমপ্রিয়তমরূপে নিরন্তর অবস্থান করিলেও প্রথমে ঐহাদের “আনন্দচিন্ময়রস” প্রেমময় উজ্জ্বলরস দ্বারা শ্রীগোবিন্দ বিভাবিত এবং পুনরায় শ্রীগোবিন্দের উক্ত রস দ্বারা ঐহারা প্রতিভাবিত সেই গোপীগণের সঙ্গেই তিনি গোলোকেই অবস্থান করেন। কারণ তাঁহারাও শ্রীকৃষ্ণচন্দ্রের কলারূপা স্বকীয়া প্রেয়সী। আবার তাঁহাদের সঙ্গেই ব্রজে পরকীয়া ভাবে রাসাদিলীলা করেন। আমি ব্রহ্মা সেই আদি পুরুষ গোবিন্দকে ভজন করি।

(শ্রীজীবপাদকৃত টীকার ভাবার্থ)

সূর্যের আলোক যেমন সূর্যকে এবং অপরকে প্রকাশ করে। সেইরূপ প্রেমরসও বিষয় ও আশ্রয় উভয়কেই বিভাবিত ও প্রতিভাবিত করে—শ্রীব্রহ্মসংহিতার উক্ত প্রমাণে প'ওয়া যায়।

শ্রীভক্তিরসবিজ্ঞানার্চ্য শ্রীরূপ গোস্বামীবর শ্রীতির ব্যাখ্যায় বলেন—

দদাতি প্রতিগৃহ্নাতি গুহ্যমোখ্যাতি পৃচ্ছতি ।

ভুঙ্তে ভোজয়তে চৈব ষড়্বিধং শ্রীতিলক্ষণম্ ॥

সম্বন্ধমাত্রই যখন উভয়নিষ্ঠ, তখন শ্রীতির সম্বন্ধটিও উভয়নিষ্ঠ। তাহা জানিবার উপায় ছয় প্রকার—যিনি শ্রীতি দান করেন এবং শ্রীতির পাত্র হইতে শ্রীতি গ্রহণ করেন, অস্তরের গোপনীয় রহস্য কথা বলেন ও জিজ্ঞাসা করেন, শ্রীতির উপহার ভোজন করেন ও ভোজন করান, উভয়েই প্রেমিক। সুতরাং শ্রীকৃষ্ণ বিষয়ে প্রেমসম্বন্ধ ব্রজবাসিতেই মুখ্য, “গোপাঙ্গিকা ভক্তি মুখ্য ব্রজবাসি-জনে।” অত্বে গৌণ ‘গৌণঃ স্যাৎসংযোগতঃ’। স্বরূপশক্তি ব্রজবাসিগণের রূপায় তটস্থ শক্তি জীবস্বরূপে তাঁহাদের গুণ সঞ্চারিত হইলে জীবও প্রেমসম্বন্ধ লাভ করেন।

শ্রীগৌর উপদিষ্ট শ্রীনামই গৌরবশীকারক

প্রেমরস প্রদাতা

ততোধিক দয়ালবড় তাহার সে নাম। নাম হৈতে তারে পাই—এই মুখ্য কাম ॥

তাঁর বাক্য আছে পূর্বে মো সবার তরে। নাম যেই লয় সেই পাইব আমারে ॥

এত চিন্তি নাম লৈতে বসিলা সবাই। শচী বিষ্ণুপ্রিয়া আর যত যত যেই ॥

কি বালকবৃদ্ধ কিবা যুবক যুবতী। নাম লৈতে বসিলা গৌরাঙ্গ করি গতি ॥

নাম পাশে বাকিল গৌরাঙ্গ মন্ত সিংহ। দাগুইলা মহাপ্রভু গতি হৈল ভঙ্গ ॥

—(চৈতন্যমঙ্গল ২০৬ পৃষ্ঠা)

তথ্য ও তত্ত্ব

লীলাগ্রন্থ সমূহে বর্ণিত বিষয়বস্তুর দুইটি দিক্ দৃষ্ট হয়। একটি সর্বসাধারণের বোধগম্য বর্ণনা, অপরটি বিজ্ঞ বা অভিজ্ঞজন গণেরই বোধগম্য, সর্বসাধারণের নহে। যেমন শ্রীমদ্ভাগবতে প্রথম স্কন্ধ তৃতীয় অধ্যায়ে লীলাবতার বর্ণন দৃষ্ট হয়। শ্রীভগবান বিশ্বমঙ্গলের জন্ম প্রতিকল্পে মৎস্যাদি নানা অবতার গ্রহণ করেন—ইহাই সর্বসাধারণের জ্ঞাতব্য বিষয় এবং ইহাই এই অধ্যায়ের ‘তথ্য’।

অপর একটি দিক্ যাহা বিজ্ঞগণেরও অজ্ঞাত ছিল—সেইটি স্মৃত গোস্বামী প্রকাশ করিলেন—

“এতে চাংশ কলাঃ পুংসঃ কৃষ্ণস্ত ভগবান্ স্বয়ম্”

অর্থাৎ এই বর্ণনার মধ্যে পুরুষাবতার তিনজন, গুণাবতার তিনজন, লীলাবতার ২২ জন, ভগবান্ একজন এবং স্বয়ং-ভগবান্ একজন। তন্মধ্যে প্রথম পুরুষের কেহ অংশ, কেহ কলা। শ্রীকৃষ্ণ কিন্তু স্বয়ং-ভগবান্—অনতাপেক্ষি স্বরূপ—ইহাই ‘তত্ত্ব’ বিদ্বদনুভব। অদ্বয়জ্ঞান তত্ত্ব ব্রজে ব্রজেন্দ্রনন্দন।

সেইরূপ প্রস্তুত গ্রন্থে যে সকল বর্ণনা দৃষ্ট হয় তাহারও দুইটি দিক্—একটি তথ্য, উহা সর্বসাধারণের চিন্তাকর্ষক। যেমন বিবাহলীলা। তন্মধ্যে শ্রীগৌরসুন্দরের যে রূপ তাহা সর্বচিন্তাকর্ষক, ত্রিভুবনের লোভনীয়, একত্র সকল সৌন্দর্যের সন্নিবেশ, নারীগণ মনোহারী, সাক্ষাৎ মন্থমন্থ, তছুপরি একাধারে রসরাজ-মহাভাব স্বরূপ—ইহাই ‘তত্ত্ব’। এই গ্রন্থের আভ্যন্তরীণ আলোচনা দ্বারা শক্তিতত্ত্ব সম্বন্ধে ইহাই লভ্য হয়—গৌরশক্তি শ্রীলক্ষ্মীপ্রিয়া “শ্রীশক্তি”, শ্রীবিষ্ণুপ্রিয়া “ভূ-শক্তি”, গদাধরাদি “লীলা শক্তি”।

লক্ষ্মীঠাকুরাণী বন্দো বিদিত সংসারে ।

প্রভুর বিরহ সর্প দংশিল যাঁহারে ॥

নবদ্বীপময়ী বন্দো বিষ্ণুপ্রিয়া মা ।

যাঁর অলঙ্কার সে প্রভুর রান্ধা পা ॥

পণ্ডিত গোসাঁই সে বন্দিব একমনে ॥

(—৪ পৃষ্ঠা)।

শ্রীগোলোকপতি শ্রীশ্রীগৌরহরি দ্বিভুজ। তাঁহার দক্ষিণে শ্রীরাধিকা—অনুচরীগণ সহ, বামে শ্রীকল্কিনী দেবী আদি অষ্ট মহিষী। —(৩৭ পৃষ্ঠা)—

রাধিকা দক্ষিণ-পাশে, অনুচরী করি কাছে

রতন কলস করি করে।

বাম-পাশে কল্কিনী, কাছে করি সঙ্গিনী

রত্ন ঘটে পূর্ণ জল ভরে ॥

জৈমিনি রীতি শাস্ত্রার্থ নিণয় প্রণালী

বেদ বাক্যের বলাবল মীমাংসায় মহর্ষি জৈমিনি যে রীতি অবলম্বন করিয়াছেন, সেই রীতিও শ্রীমদ্ গোড়ীয় দর্শনাচর্য শ্রীল শ্রীজীবগোস্বামীপাদ শ্রীকৃষ্ণসন্দর্ভে (৭৪ অঙ্ক) স্বীকার করিয়াছেন—

শ্রুতি-লিঙ্গ-বাক্য-প্রকরণ-স্থান-সমাখ্যান্যে সমবায়ে পারদোর্বল্যমর্থ বিপ্রকর্ষাৎ। —(পূর্বমীমাংসাদর্শন—৩৩।১৪) শ্রুতি (নিরপেক্ষ স্তম্পষ্ট কঠোক্তি), লিঙ্গ (শ্রুতি বলে কল্পিত যুক্তি), বাক্য (আকাঙ্ক্ষাদিযুক্ত অনেক পদের একার্থতা), প্রকরণ (শ্রবণারম্ভে জ্ঞেয় বস্তু), স্থান (একদেশ, ক্রম), সমাখ্যা (সংজ্ঞা—লৌকিকী ও বেদিকী)। এই ছয় প্রকার প্রমাণ দ্বারা শাস্ত্রার্থ নির্ণীত হয়। কিন্তু সমবায় স্থলে ইহাদের মধ্যে পূর্ব পূর্ব অপেক্ষায় পর পরের দুর্বলতা ও পূর্বের প্রবলতা স্বীকার্য—অর্থবোধের বিলম্বহেতু। অতএব শ্রুতি অপেক্ষা যুক্তি দুর্বল, শাস্ত্র কোন দিনই যুক্তির অধীন নহে, শাস্ত্রানুকূল যুক্তিই গ্রাহ্য। স্তত্রাং শ্রুতি প্রমাণই সর্বপেক্ষা প্রবলতম প্রমাণ।

শ্রীলোচনের শ্রুতিপ্রমাণে শ্রীখণ্ডবাসীর ভাবধারা

শ্রীল নরহরি সরকার ঠাকুরের স্বরূপ ও ভাব—

অনর্গল কৃষ্ণপ্রেম কৃষ্ণময় তনু । অনুগত জনে না বুঝায় প্রেম বিহু ॥
রাধাকৃষ্ণ রসে তনু গড়িয়াছে যেন । ভাবের উদয় হয় যখন যেমন ॥
ক্ষণে কৃষ্ণ ক্ষণে রাধা-ভাবের আ বশে । রাধাকৃষ্ণরস মূর্তিমন্ত পরকাশে ॥
চৈতন্য সম্মত পথে সে শুদ্ধ বিচার । অতুল সরস ভাব সব অবতার ॥
বৃন্দাবনে মধুমতী নাম ছিল যার । রাধাপ্রিয় সখী তিহো মধুর ভাণ্ডার ॥
এবে কলিকালে গৌরসঙ্গে নরহরি । রাধাকৃষ্ণ প্রেমার ভাণ্ডারে অধিকারী ॥

শ্রীরঘুনন্দনের স্বরূপ ও ভাব—

মদন বলিয়া অবতার জানাইল । চৈতন্যের কোলে সবে তেমতি দেখিল ॥
কৃষ্ণের আবেশে নৃত্য জগমন মোহে । নাহি ভিনাভিন সবে সমান সিনেহে ॥
পিতা যার মহামতি শ্রীমুকুন্দদাস । চৈতন্য সম্মত পথে নির্মল বিশ্বাস ॥
ময়ূরের পাখা দেখি রাজ সন্নিধানে । পড়িলেন কৃষ্ণরস আকর্ষিয়া মনে ॥

(৪৪—৪৫ পৃষ্ঠা)

অলমতি বিস্তরণ ॥

জয় সপরিষ্কার শ্রী শ্রী গৌরহরি ॥ জয় শ্রীনরহরি ॥ জয় শ্রীলোচন ঠাকুর ॥

জয় শ্রীখণ্ডবাসী । জয় শ্রীশ্রীবৈষ্ণববৃন্দ ॥ জয় জয় ॥

শ্রীচরণেণু প্রার্থী—কানাইলাল অধিকারী (পঞ্চতীর্থ)

ধামেশ্বর শ্রী শ্রীগোবিন্দ মহাপ্রভু মন্দিরে সিদ্ধবাবার সমাধিমন্দির, ত্রীনবদ্বীপধাম।

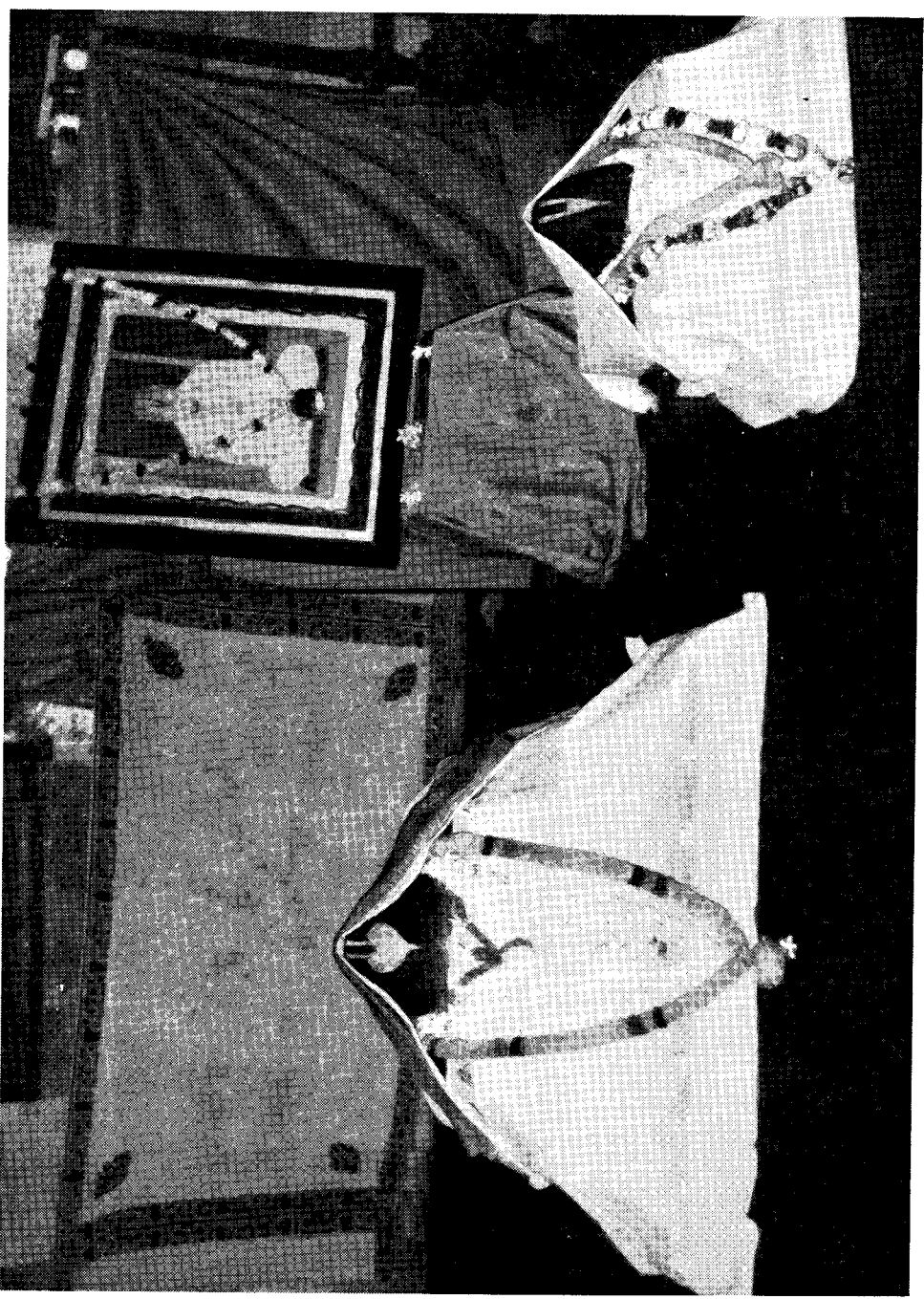

পরমোষ্টি শ্রীগুরবে নমোঃ।

পরাম্পর শ্রীগুরবে নমোঃ।

সম্পাদকের-পরিচয় গোঁয়ব শ্রীলসিক্ক চৈতন্য দাস বাবা ও শ্রীল কৃষ্ণদাস বাবা মহারাজ।

শ্রীশ্রীগুরু-গোর গান্ধারিকা গিরিধারী শরণম্

॥ সম্পাদকীয় ॥

শ্রীগুরুবৈষ্ণব কৃপায় শ্রীশ্রীচৈতন্য-মঙ্গল গ্রন্থে সম্পাদকীয় সৌভাগ্য ভাগ্যে লাভ হলো অগণিত বাধা বিঘ্নের মধ্যে। কালের করাল গতিতে বহু ক্ষতি তজরূপের ভিতরে দীর্ঘ দিনের পর শ্রীগ্রন্থ দর্শনে ধন্য হলাম।

শ্রীশ্রীচৈতন্যলীলা গ্রন্থের মধ্যে শ্রীচৈতন্যমঙ্গল অন্যতম। ঈশ্বরলীলা চরিত্র বর্ণনা শক্তি সম্পন্ন পার্শ্বদভিন্ন অন্যের পক্ষে অসম্ভব, বিশেষত শ্রীচৈতন্য লীলা বর্ণনা।

প্রস্তুতঃ শ্রীচৈতন্যমঙ্গল রচয়িতা শ্রীলোচনদাস ঠাকুর শ্রীগৌরনিষ্ঠ পার্শ্বদলীল শ্রীল নরহরি সরকার ঠাকুরের প্রিয়তম শিষ্য। ইহার শ্রীপাঠ অজয় নদীর তীরে কোগ্রাম। স্থানটি বর্ধমান জিলা শহরের ১৫ ক্রোশ এবং গুসকরা ষ্টেশনের ৫ ক্রোশ উত্তরে অবস্থিত। শ্রীলোচনদাস ঠাকুর ১৪৪৫ শকে জন্মগ্রহণ করেন এইরূপ জনশ্রুতি আছে এবং শ্রীশ্রীচৈতন্য মঙ্গল রচনা করতঃ লোচন নামের যথার্থতা সম্পাদন পূর্বক অলৌকিক শক্তির পরিচয় দান করেন। শ্রীঠাকুর লোচন পিতৃকুল ও মাতৃকুলের একমাত্র সন্তান হওয়ায় আদরের ছালা ছিলেন। (২৬৭ পৃষ্ঠা)

আমরা পরমেষ্টি গুরুদেব সিদ্ধ শ্রীল চৈতন্য দাস বাবার একাধিক বার শ্রীখণ্ডে সাময়িক বাস করিতেন ঠাকুর পরিবারের ঐকান্তিক প্রাণের টানে। শ্রীখণ্ডের শ্রীগৌর নিষ্ঠতা ও নাগরীভাব প্রসিদ্ধ। আমাদের সিদ্ধবাবার জীবনীতেও পাওয়া যে,

“সাধন হ’ল যারা আমার ভজন হল সারা।

ন’দের চাঁদের কান্তা আমি কান্ত আমার গোর।”

অগ্রহায়নী পূর্ণিমাতে ধামেশ্বর শ্রীমন্নহাপ্রভুর সন্মুখে ইহাই বলিতে বলিতে গৌরধামে গমন করেন।

তাই শ্রীশ্রীগৌরৈকজীবন শ্রীল নরহরি সরকার শিষ্য শ্রীলোচন দাস রচিত শ্রীচৈতন্য মঙ্গল সম্পাদনে পরম তৃপ্তি। শ্রীখণ্ডে শ্রীলনরহরি সরকার ঠাকুরের তিরোধান। তার ভজন স্থলী বড়ডাঙ্গার উৎসবে শ্রীলোচন দাস ঠাকুর মহাস্তম্ভগণকে মালা চন্দনাদি সম্ভাষণ করেছিলেন। শ্রীযত্নন্দন দাস কৃত ‘কর্ণানন্দ’ রচনা ১৫১৯ শক।

“শ্রীযত্নন্দন লোচন হুই জন।

লইলেন পুষ্পমালায় সুগন্ধি চন্দন ॥ (ভক্তি রত্নাকর)

পদাবলী মাধুর্যা পাঠকগণের আনন্দনের জন্ম বাছাই করে ১৮২০ খানি পদ দেওয়া হইয়াছে। সৌন্দর্য বৃদ্ধির জন্ম কয়েকখানি চিত্রে শোভিত করা হল। শ্রীলোচন দাস ঠাকুর কৃত শ্রীগৌরের রূপ বর্ণনার পদগুলি অনুপম। আমার অতিপ্রিয় একখানি গোরারূপের বৃহৎ পদ আংশিক উপহার দিয়ে।

উপসংহার করি। গৌরীকল্প রূপ—

অমিয়া মথিয়া কেবা নবনী তুলিল গো
 তাহাতে গড়িল গোরা দেহ।
 জগৎ হানিয়া কেবা রস সিঙাড়িল গো
 একই কৈল সুধই সুলেহ ॥
 অখণ্ড পীযুষ ধারা কেবা আঙুটিল গো
 সোনার বরণে হৈল চিনি।
 সে চিনি মারিয়া কেবা ফেনী তুলিল গো
 হেন বাসো গোরা অঙ্গখানি।
 অনুরাগের দধি প্রেমের সাচনা দিয়ে
 কেনা পাতিয়াছে ছুঁটি আঁখি।
 তাহাতে অধিক মল্ লছ লছ ভাষনি
 হাসিয়া কহয়ে গুটি গুটি
 বিজুরী বাটিয়া কেবা গা'খানি মাজিল গো
 চাঁদে মাজিল মুখখানি
 মদন বাটিয়া কেবা বদন গড়িল গো
 অপরূপ রূপের বলনি ॥
 জয়রে জয়রে জয় হেন প্রেম রসালয়
 ভাঙ্গি বিলাইল গোরারায়।
 নিজীবে জীবন পাইল পঙ্গুগিরি ডিঙ্গাইল
 আনন্দে লোচন দাস গায়।

পরিশেষে—“হা শ্রীশচীনন্দন চিত্ত চৌর

প্রসাদ হে বিষ্ণুপ্রিয়েশ গৌর ”

মৌখিক ও এই বলেই বৈষ্ণব, আচার্য্য ও ভক্ত চরণে প্রণতি ও প্রার্থনা সকলে করুণা করুণ যেন
 জীবনের শেষ মুহূর্ত্ত পর্য্যন্ত শ্রীশ্রীগৌরীকল্প লীলা প্রসঙ্গলাপ ও স্মরণ করে যেতে পারি।

দুর্গমে পথি সেইক্ষস্য ফলংপাদ পতম্বুলঃ ।

স্ব কুপা যষ্ঠি দানেন সন্তঃ সন্তবলঘনম্ ॥

জয় জয় গৌরহরি । জয় ঠাকুর লোচন দাস । জয় সিদ্ধ চৈতন্য দাস বাবা ॥

—শ্রী ভগবান দাস

সূচীপত্র

— ০ —

সূত্রখণ্ড ।

বিষয়	পৃষ্ঠা	বিষয়	পৃষ্ঠা
মঙ্গলাচরণ	১	তচ্ছব্বেণ ব্রহ্মার আনন্দ এবং নারদ-সমীপে ব্রহ্মা	
শ্রীগোরাঙ্গ ও তৎপার্শ্বদগণের বন্দনা	৪	ও তৎপুত্র সনকাদির প্রশ্নে শ্রীকৃষ্ণলীলা	
মুরারি-দামোদর সংসাদ	৬	বিষয়ে তাঁহাদের সন্দেহ-ভঞ্জন	২৪
আদি ও মধ্যখণ্ডের সূত্র-বর্ণন	৭-৮	গোরাবতারের শাস্ত-প্রমাণ-প্রদর্শন	২৫-৩১
শ্রীগোর-নিত্যানন্দাবতার-মাহিমা-মাহিমা-কথন	৯	নারদ কর্তৃক বৈষ্ণব ও গোপীর মাহাত্ম্য-বর্ণন	৩২
শ্রীগোরাঙ্গাবতারের সূচনা	১০	ব্রহ্মলোকে গোরাবতারের ঘোষণার জন্য	
শ্রীকৃষ্ণ-বৃকিষ্ণ-সংবাদ	১২	ব্রহ্মাকে জ্ঞাপন করিয়া নারদের প্রস্থান	৩৩
শ্রীনারদ-মহাশয়ের দ্বারকায় আগমন ও		গোর-অবতারে নারদের আনন্দ-প্রকাশ	৩৩
শ্রীবৃকিষ্ণদেবী কর্তৃক তদীয় সমাদর	১৪	ধর্মের শোচনীয় অবস্থা-দর্শনে কালির আগমন	
শ্রীকৃষ্ণ-নারদ-সংবাদ ও শ্রীকৃষ্ণ কর্তৃক		বৃকিষ্ণা নারদের জগন্নাথ ক্ষেত্রে গমন ও	
নারদকে গোররূপ-প্রদর্শন	১৫	তৎ-সমীপে কাতর-নিবেদন	৩৪
শ্রীগোররূপ-দর্শনে নারদের মুচ্ছা	১৫	শ্রীজগন্নাথের আদেশে নারদের গোলোকে যাত্রা	৩৪
নারদের মুচ্ছাভঙ্গে গোরাবতার-ঘোষণা ও		গোলোকে গোরাঙ্গের স্বরূপ বর্ণনা	৩৫
অবতারের উদ্যোগের নিমিত্ত শ্রীকৃষ্ণ		নারদের বৈকুণ্ঠে আগমন	৩৬
কর্তৃক তাঁহাকে দেবলোকে প্রেরণ	১৬	বৈকুণ্ঠনাথ কর্তৃক শ্রীগোরাঙ্গকেই গোলোকপতির	
নারদের নৈমিষারণ্যে আগমন ও উম্ম্বব সহ		স্বরূপ বলিয়া বর্ণন	৩৬
গোরাবতার-বিষয়ে কথোপকথন	১৬	নারদের গোলোকে আগমন	৩৬
অনন্তর নারদের কৈলাসে আগমন, হর-পার্বতী		গোলোকের স্বরূপ-বর্ণন	৩৬
সহ মিলন ও তৎকর্তৃক নারদের সম্বন্ধনা	১৭	নারদের গোররূপ-গোলোকপতির দর্শন	৩৭
কাত্যায়নী-নারদ-সংবাদ ও মহাপ্রসাদের		নারদ কর্তৃক গোলকপতির মাহিমা-বর্ণন	৩৮
মাহিমা-বর্ণন	১৮	গোলকের প্রেরসীগণ-সমীপে গোলোক-	
মহাপ্রসাদ-বিতরণ সম্বন্ধে কাত্যায়নী-দেবীর		পতির অভিপ্রায়-জ্ঞাপন ও অবতারের	
প্রতিজ্ঞা ও শ্রীবিষ্ণুর কৈলাসে আগমন	২১	কার্য-বর্ণন	৩৯
ব্রহ্মপুরাণে বর্ণিত শ্রীবিষ্ণু-কাত্যায়নী-সংবাদে		অনন্তর নারদের প্রস্থান ও শ্বেতদ্রবীপে	
গোর-অবতারের অভিপ্রায়-জ্ঞাপন	২২	শ্রীবলরাম সমীপে আগমন	৪০
মহেশ-পার্বতীর সপার্বদে পৃথিবীতে আবির্ভাবের		শ্রীবলরামের স্বরূপ ও মাহিমা-বর্ণন	৪০
জন্য নারদ কর্তৃক বিষ্ণুর আদেশ-জ্ঞাপন	২২	শ্রীবলরাম সহ নারদের সাক্ষাৎ ও গোলোকপতির	
অনন্তর নারদের প্রস্থান ও ব্রহ্মলোকে আগমন	২৩	গোরাবতার-অভিলাষের সংবাদ-জ্ঞাপন	৪২
ব্রহ্ম-নারদ-সংবাদে ব্রহ্মার সমীপে নারদ কর্তৃক		গোরাবতার-হেতু স্বজন সহ দেবগণের গোর-	
গোর-অবতারের ঘোষণা-প্রদান	২৩	পার্শ্ব-রূপে পৃথিবীতে আবির্ভাব-বর্ণনা	৪৩-৪৭

আদিখণ্ড

প্রথম অধ্যায়		নিমাইর বাল্য খেলা ও স্বপ্নে নিজ স্বরূপ-প্রকাশ	৭৩
শচী-গর্ভে শ্রীগোরাঙ্গের আবির্ভাব-বর্ণনা	... ৪৭	নিমাইর উপনয়ন	... ৭৫
জন্মাৎসব-বর্ণনা	... ৫০	নিমাইর অবতার-বিষয়ক বিচার	... ৭৬
দ্বিতীয় অধ্যায়		মাতাকে শ্রীএকাদশী-রতোপবাসে প্রবর্তন	... ৭৯
শ্রীগোরাঙ্গের বাল্য লীলা	... ৫২	ইঙ্গিতে নিজ দেহ হইতে ভক্ত-দেহের শ্রেষ্ঠত্ব- প্রদর্শন	... ৭৯
দেবগণ কর্তৃক শিশু-গোরাঙ্গের পূজা ও কৃষ্ণ- কীর্ত্তন এবং তন্দর্শনে শচীমাতার আতঙ্ক	... ৫৪	শ্রীজগন্নাথ মিশ্রের পরলোক-গমন	... ৮১
নিমাইর ছেলেখেলা ও শচীমাতার আদর	... ৫৫	মাতা কর্তৃক নিমাইকে গুরুর নিকট পাঠে নিয়োগ ও টোলে নিমাইর অধ্যয়ন	... ৮৩
নিমাইর বাল্য-চাণ্ডা দর্শনে ক্ষিপ্ত-জ্ঞানে শচীমাতার ভয় এবং নারীগণ-সমীপে তাহা বর্ণনা ও তাহাতে তাঁদের উপদেশ	... ৫৬	চতুর্থ অধ্যায়	
নিমাইর অশূচি-স্থানে গমন ও মাতাকে তত্ত্ব- কথা বলা	... ৫৬	লক্ষ্মীপ্রিয়া সহ নিমাইর প্রথম-বিবাহ	... ৮৭
নিমাইর দৃষ্টপণায় শচীমাতার প্রহারোদ্যম-হেতু নিমাইর এঁটো-হাঁড়-পর্শ	... ৫৭	নিমাইর নবম্বীপ নাগর-রূপ-বর্ণন	... ৯৬
মাতার অননয়-বিবয়ন-হেতু তৎপ্রতি ইষ্টক-প্রহার	... ৫৮	পঞ্চম অধ্যায়	
নিমাইর অদ্ভুতরূপে নারিকেল-আনয়ন	... ৫৮	নিমাইর প্রতি গঙ্গাদেবীর অনুরাগ	... ৯৭
নিমাইর অপূর্ব তেজ দর্শনায় শচীমাতার বিস্ময় ও বিপদাশঙ্কায় রক্ষা-বন্দন	... ৫৯	নিমাইর পূর্বদেশে গমন	... ১০০
নিমাইর চাঁদ চাওয়া	... ৫৯	লক্ষ্মীপ্রিয়ার নিষ্যাগ ও শচী-মাতার বেদ	... ১০২
কুকুর ছানা লইয়া নিমাইর খেলা	... ৬০	পূর্বদেশ হইতে নিমাইর গৃহে প্রত্যাবর্তন ও লক্ষ্মীপ্রিয়াদেবীর স্বধাম-গমনে মাতাকে সান্তনা	... ১০৩
শচীদেবীর ষষ্ঠীরতে নিমাইর অদ্ভুত আচরণ	... ৬৪	ষষ্ঠ অধ্যায়	
মুরারি গদুপ্তের প্রীতি নিমাইর অদ্ভুত বিদ্রূপাচরণ	... ৬৭	লক্ষ্মীপ্রিয়া সহ নিমাইর শ্বিতীয়-পরিণয়	... ১০৪
বালকগণ সহ হরিবোল বলিয়া নিমাইর খেলা	... ৬৯	সপ্তম অধ্যায়	
বিশ্বরূপের সন্ধ্যাস	... ৭০	নিমাইর অধ্যাপনা	... ১১৪
তৃতীয় অধ্যায়		নিমাইর গয়া-গমন	... ১১৫
নিমাইর হাতে খড়ি ও চূড়াकरण	... ৭২	গয়া হইতে নিমাইর বৃন্দাবন-গমনোদ্যোগ ও আকাশবাণী-শ্রবণে দেশে প্রত্যাবর্তন	... ১১৮
		গ্রন্থকর্তার পরিহার	... ১১৯-২০

মধ্যখণ্ড

প্রথম অধ্যায়		কৃষ্ণ-প্রেমে প্রভুর ক্রন্দন ও পুত্রের নিকট	
অধ্যাপনা-ব্যাপদেশে শিষ্যগণের প্রীতি নিমাইর কৃষ্ণ-শিক্ষা	... ১২১	শচীমাতার প্রেম শিক্ষা	... ১২২

শঙ্করাশ্বর ব্রহ্মচারি গৃহে কৃষ্ণপ্রেমে নিমাইর		শ্রীবাস গৃহে শ্রীঅম্বৈত সহ মহাপ্রভুর মিলন—	১৫০
বিহ্বলতা	— ১২২	শ্রীহরিদাস ঠাকুর সহ মিলন	— ১৫০
পথে অকস্মাৎ বংশীধ্বনি শ্রবণে নিমাইর		মহাপ্রভুর অকস্মাৎ অদর্শনে সকলের খেদ	
উন্মত্ততা	— ১২৪	ও পদনির্মালন	— ১৫১
নিমাইর বরাহাষতার প্রকাশ	— ১২৪	বস্ত্রহরণ লীলানুকরণ	— ১৫৩
শচী গৃহে দেবতাগণের নিমাই দর্শন ও		মহাপ্রভুর আদেশে ভক্তগণ কর্তৃক শ্রীনিত্যানন্দ-	
প্রেম লাভ	— ১২৭	চরণামৃতপানোৎসব	— ১৫৩
ভক্তগণকে প্রেম প্রদান	— ১২৮	শ্রীহরিদাস ঠাকুর ও শ্রীঅম্বৈতের মিলন	— ১৫৪
মেঘগণকে প্রেম দান	— ১৩০	ষষ্ঠ অধ্যায়	
দ্বিতীয় অধ্যায়		জগাই মাধাই উদ্ভার	— ১৫৫
ভক্তগণ সহ প্রেমাবেশে কীর্তন	— ১৩০	সপুত্র বনমালী ভিক্ষুর প্রতি কৃপা	— ১৬১
শ্রীগোরাঙ্গের রূপ বর্ণন	— ১৩১	সপ্তম অধ্যায়	
শ্রীগোরাঙ্গ কর্তৃক আশ্রয়ীজ-রোপণ, তৎক্ষণাৎ		শ্রীগোরাঙ্গের নৃসিংহাবেশ	— ১৬৩
বৃক্ষোৎপত্তি ও সুপক্ক আহুফল প্রাপ্তি	— ১৩৩	শিবের গায়নের প্রতি কৃপা	— ১৬৩
ব্রহ্মজ্ঞান নিষ্ঠ মাকুন্দকে শিক্ষা দান	— ১৩৩	জনৈক ব্রাহ্মণ কর্তৃক মহাপ্রভুর পদধূলি গ্রহণে	
মুরারি গৃপ্তকেও ঐরূপ শিক্ষা দান	— ১৩৪	তাঁহার গঙ্গার বাঁপ দিবার উদ্যোগ	— ১৬৪
তৃতীয় অধ্যায়		ভক্তগণের প্রতি ভগবন্তরোপদেশ	— ১৬৫
ভক্তগণ সহ নিমাইর শ্রীঅম্বৈত সহ সাক্ষাৎ ও		শ্রীমান্দির মাৰ্জ্জন শিক্ষাদান	— ১৬৬
নিমাইর প্রতি অম্বৈতের ভক্তি প্রকাশ	— ১৩৫	কুণ্ডরোগীর প্রতি কৃপা	— ১৬৭
নিমাই কর্তৃক সংক্ষেপে অধ্যাত্ত্বের ব্যাখ্যা—	১৩৭	অষ্টম অধ্যায়	
শ্রীগোরাঙ্গ দর্শনার্থে শ্রীঅম্বৈতের নবম্বীপে		নিমাইর প্রতি ব্রাহ্মণের অভিশাপ	— ১৬৯
আগমন ও মিলন	— ১৩৮	নবম অধ্যায়	
শ্রীঅম্বৈতের ভক্তি সম্বন্ধে শ্রীগোরাঙ্গ সমীপে		শ্রীগোরাঙ্গের বলরামাবেশ	— ১৭১
শ্রীবাসের প্রশ্ন	— ১৩৯	কীর্তন বস্ত্র বর্ণন	— ১৭৪
শ্রীগোরাঙ্গের রূপ বর্ণন	— ১৪১	দশম অধ্যায়	
চতুর্থ অধ্যায়		নাটকান্ডিনয়	— ১৭৫
ভক্তগণের প্রতি মহাপ্রভুর বিবিধ কৃপাদেশ	— ১৪১	ভক্তগণ সহ প্রভুর নৃত্য কীর্তন ও আদ্যাশক্তির	
শ্রীনিত্যানন্দ মিলন	— ১৪৩	আবেশ	— ১৭৮
নিত্যানন্দকে দেখিয়া শচীমাতার		চন্দ্রশেখরের গৃহে অপসর্বা জ্যোতি	— ১৭৯
বিশ্বরূপ জ্ঞান	— ১৪৬	একাদশ অধ্যায়	
শ্রীনিত্যানন্দকে ষড়্ভুজ প্রদর্শন	— ১৪৭	নিমাইর সন্ন্যাস প্রসঙ্গ	— ১৮০
পঞ্চম অধ্যায়		দ্বাদশ অধ্যায়	
শচীমাতার নিকট নিমাইর স্বপ্ন বর্ণন	— ১৪৮	শ্রীশচীমাতার বিলাপ	— ১৮৬

শ্রীবিষ্ণুপ্রয়ার বিলাপ	—	১৮৯	বাজপুরে দেবতা দর্শন	—
শ্রীভক্তবৃন্দের বিলাপ	—	১৯২	মুকুন্দের প্রতি দানীর অত্যাচার	—
ভক্তগণে প্রবোধ	—	১৯৩	একান্ন নগরে দেবতাদি দর্শন	—
ত্রয়োদশ অধ্যায়				
শ্রীগোরাঙ্গের গৃহত্যাগ	—	১৯৫	মহাপ্রভুর শিবপ্রসাদ গ্রহণ বিষয়ক বিচার	—
চতুর্দশ অধ্যায়				
সন্ন্যাস গ্রহণ	—	২০১	পথে অন্যান্য তীর্থক্ষেত্র দর্শন	—
পঞ্চদশ অধ্যায়				
শান্তিপুত্র বিলাস	—	২০৬	জগন্নাথ মন্দিরের ধ্বংসা দর্শনে মহাপ্রভুর মূর্ছা—	—
ষোড়শ অধ্যায়				
মহাপ্রভুর নীলাচলে যাত্রা	—	২১২	জগন্নাথ মন্দির দর্শনান্তে সার্বভৌম গৃহে গমন—	—
পথে দানীর প্রতি কৃপা	—	২১৩	সার্বভৌম তনয় সমাভিব্যাহারে মহাপ্রভুর	—
নিত্যানন্দ প্রভু কর্তৃক মহাপ্রভুর দণ্ড ভঙ্গ	—	২১৪	জগন্নাথ দর্শন ও অমৃত প্রেমাংশ	—
রেমুণায় গোপাল দর্শনে ভাবাবেশ	—	২১৫	মহাপ্রসাদ দর্শনে মহাপ্রভুর প্রেমোন্মাদ ও	—
সপ্তদশ অধ্যায়				
মহাপ্রভুর দীক্ষণ ভ্রমণে যাত্রা	—	২২৮	সমস্ত জীবজন্তুকে প্রসাদ বিতরণ	—
জীমূড় নৃসিংহদেবের প্রকট বিবরণ	—	২২৯	সম্মুখকালে পুনরায় জগন্নাথ দর্শনে অমৃত	—
রায় রামানন্দ মিলন	—	২৩২	ভাবাবেশ	—
ত্রিমূল ভট্ট সহ মিলন	—	২৩৪	মহাপ্রভুর সন্ন্যাস গ্রহণের প্রতি সার্বভৌমের	—
সপ্ততাল মোচন	—	২৩৬	দোষ দৃষ্টি	—
সেতুবন্ধে গমন ও জগন্নাথে প্রত্যাবর্তন	—	২৩৬	সার্বভৌমের প্রতি কৃপা	— ২:

শেষখণ্ড

প্রথম অধ্যায়			পথে গোয়ালার প্রতি কৃপা	—
মহাপ্রভুর দীক্ষণ ভ্রমণে যাত্রা	—	২২৮	নবম্ববীপে গমন	—
জীমূড় নৃসিংহদেবের প্রকট বিবরণ	—	২২৯	শান্তিপুত্রের গমন	—
রায় রামানন্দ মিলন	—	২৩২	চতুর্থ অধ্যায়	
ত্রিমূল ভট্ট সহ মিলন	—	২৩৪	নীলাচলে প্রত্যাগমন	—
সপ্ততাল মোচন	—	২৩৬	প্রতাপরুদ্রের প্রতি কৃপা	—
সেতুবন্ধে গমন ও জগন্নাথে প্রত্যাবর্তন	—	২৩৬	বিভীষণ-মিলন ও দরিদ্র ব্রাহ্মণের প্রতি কৃপা—	—
দ্বিতীয় অধ্যায়			মহাপ্রভুর অন্তর্ধান	—
বৃন্দাবন গমন ও লীলাস্থান দর্শন	—	২৩৬	গ্রন্থকারের আত্ম-পরিচয়	—
তৃতীয় অধ্যায়			পারিশিষ্ট—পদাবলী	—
বৃন্দাবন হইতে নীলাচলে যাত্রা	—	২৪৫		

ইতি সূচীপত্র সম্পূর্ণ ।

শ্রীশ্রীগৌর-নিত্যানন্দাঈত শ্রীচরণকমলেভ্যো নমো নমঃ ।

শ্রীশ্রীচৈতন্য-মঙ্গল

সূত্রখণ্ড ।

—:—

ভক্তি-প্রেম-মহার্ঘ-রত্ননিকর-ত্যাগেন সন্তোষয়ন্
ভক্তান্ ভক্তজনাতিনিষ্কৃতি-বিধৌ পূর্নাবতীর্ণঃ কলৌ ।
পাষাণ্ডান্ পরিচূর্ণয়ন্ ত্রিজগতাং ছঙ্কার-বজ্রাক্কুশৈঃ
শ্রীসন্ন্যাসি-শিরোমণি-কিঁজয়তং চৈতন্য-রূপঃ প্রভুঃ ॥১॥

পঠ-মঞ্জরী রাগ

নমো নমো বন্দেঁ।, দেব গণেশ্বর,
বিন্দু-বিনাশন মহাশয় ।

একদন্ত মহাকায়,

সর্বকার্যে সহায়

জয় জয় পার্বতী-তনয় ॥

হরগৌরী বন্দেঁ। মাখে, জুড়িয়া যুগল হাতে
চরণে পড়িয়া করেঁ। সেবা ।

শ্রীচৈতন্য মঙ্গল = যে শ্রীগ্রন্থে কলিযুগপাবনাবতার
শ্রীগৌরান্দের পরম-কল্যাণ মধুর স্বমিল লীলা কথা
বর্ণিত হইয়াছে এবং যাহা পাঠ করিলে ত্রিতাপ-দক্ষ ও
পাপ-মদিন ভীষের চিত্ত স্থশীতল ও নির্মল হইয়া পরম
মঙ্গল লাভ হইয়া থাকে ।

সূত্রখণ্ড — যে অংশে শ্রীগ্রন্থের ভূমিকা-স্বরূপ অর্থাৎ
যাত্রাতে ইষ্টসিদ্ধির নিমিত্ত বন্দনা এবং গ্রন্থের বর্ণনীয়
বিষয়-সমূহের, এবং লীলা প্রয়োজনাতির সংক্ষেপে
সূত্রপাত করা হইয়াছে ।

১। যিনি ভক্তি ও প্রেম-রূপ অমূল্য বত্ত প্রদান

করিয়া ভক্তগণের সন্তোষ বিধান করিয়াছেন, যিনি
ভক্তগণের সর্বপ্রকার দুর্গতি ও অজ্ঞান-তমঃ দূর করি-
বার জন্য কলিতে পরিপূর্ণরূপে অবতীর্ণ হইয়াছেন
এবং যিনি হরিনামের মহা ছঙ্কার-রূপ বজ্রাঘাতে
নিখিল পাষাণ্ডগণের দর্প চূর্ণ করতঃ তাহাদিগকে
স্বপক্ষে আনয়ন করিয়াছেন, অমিত-প্রভাবশালী
শ্রীসন্ন্যাসি শ্রীকৃষ্ণচৈতন্য মহাপ্রভুর জয় জয় হউক ।

‘বজ্রাক্কুশৈঃ’ = পাঠাস্তুর = বজ্রাক্কুশৈঃ ।

২। ‘বন্দেঁ।’ = বন্দনা করি। ‘গণেশ্বর’ =

শ্রীগণেশ-দেব। ‘জুড়িয়া যুগল হাতে’ = করষোড়

ত্রিজগতে এক কর্তা,
সবে এক এই দেবী দেবা।
সরস্বতী-বন্দেী মুণ্ডে,
কেলি কর মোর তুণ্ডে,
কহৌ গৌরহরি-গুণগাথা।

অবিদিত ত্রিজগতে,
অদ্ভুত অপরূপ কথা ॥২॥
কাকু করে। দেবগণে,
আর যত গুরুজনে,
বিঘ্ন না করিহ কহৌ ইথি।

করিয়া। “ত্রিজগতে এক কর্তা” = ত্রিভুবনেশ্বর। ‘বিষ্ণু-ভক্তি বরদাতা’ = যাঁহাদের রূপায় কৃষ্ণভক্তি লাভ হয়। ‘সবে...দেবা’ একমাত্র সর্বদেবেশ্বর ভক্ত ইহারা। ‘মুণ্ডে’ = মাথায়। ‘কেলি . . . গুণগাথা’ = আমার মুখে আবিভূত হইয়া খেলা কর, যাহাতে তোমার রূপায় আমি যেন গৌরাঙ্গলীলা গৌরাঙ্গ গুণ-কীর্তন করিতে পারি। ‘অবিদিত... ..কথা’ = এই গৌর-বর্ণ বাণীনাথ অর্থাৎ সরস্বতী পতি শ্রীগৌরাঙ্গ হইলেন ত্রিভুবনের অগোচর তাই কেহ তাঁহার মতিমার শেষ পায় না, কেহ তাঁহাকে চিন্তিতে পারে না, তাঁহার লীলা-কথা হইল অত্যাদ্ভুত, অতি মধুর।

নমো নমো ... দেবগণে’ = এখানে অনেকের মনে হইতে পারে যে, তাহাঁত শ্রীলোচন দাস ঠাকুর এরূপ একনিষ্ঠ গৌর ভক্ত হইয়া তিনি আবার অল্প দেব দেবীর বন্দনা করিতেছেন কেন? উহার উত্তরে ইহাই বলা যাইতে পারে যে, তাঁহার প্রাণের ঠাকুর প্রাণ-বল্লভ শ্রীগৌরাঙ্গচাঁদের গুণ গাহিবার জন্ম তদীয় অপূর্ব অলৌকিকশীলা কীর্তন করিবার জন্ম তাঁহার চিন্তে এরূপ প্রবল বাসনা ও আগ্রহ হইয়াছে যে, তিনি স্বীয় বৈষ্ণবোচিত পরম দৈন্ত বশতঃ, লীলা বর্ণন বিষয়ে নিজেকে সম্পূর্ণ অক্ষম মনে করিয়া, অভীষ্ট লাভের বিঘ্ন আশঙ্কায়, দীন হইনের ছায় করযোড়ে অলৌকিক শক্তি সম্পন্ন দেব-দেবীগণের শরণাপন্ন হইতেছেন এবং প্রার্থনা করিতেছেন, তোমরা সকলে আমাকে এই রূপা কর যেন আমি নির্বিঘ্নে আমার হৃদয়প্রাণদেবের গুণ গাহিতে পারি। এতদর্থে তিনি সর্বপ্রথমেই সর্বদেবাগ্রপূজ্য বিঘ্ন-বিনাশন শ্রীগণেশ-

দেবের বন্দনা করিতেছেন। স্বীয় প্রাণপতি গৌর কৃষ্ণের গুণকীর্তনের জন্ম, তদুত্তরে ভক্তি ও ভালবাসা লাভের জন্ম, তদীয় ভক্তনে প্রগাঢ় অনুরাগ ও লালসা বৃদ্ধির জন্ম তদীয় দেবভূক্ত চরণাবিন্দ সেবা লাভের জন্ম প্রাণের বাকুলতায় অল্প দেব-দেবীর বন্দনা ও তাঁহাদের নিকট প্রার্থনা করিলে তাহাতে কোন দোষ হয় না, এতদ্বিষয়ে মহাজন বক্রিয়াছেন :—

সর্বদেব পূজিব না হইব তৎপর।

সবার কাছে ম গি ল’ব কৃষ্ণভক্তি-বর ॥

আরও দেখুন, শ্রীভগবদীগণ তাঁহাদের প্রাণবল্লভ শ্রীকৃষ্ণকে পতিরূপে লাভ করিবার জন্ম লালায়িত হইয়া আত্মশক্তি-স্বরূপিণী শ্রীকাতায়নী দেবীর নিকট সকাহরে ঐরূপে প্রার্থনা করিয়াছেন, যথা—

‘কাতায়নী! মহামায়ে! মগাযোগিচ্ছাধীশ্বরী!

নন্দগোপ-স্নতং দেবি! পতিং মে বুরুতে নমঃ ॥

ইতি মন্ত্র জপন্যস্তাঃ পূজাং চক্ৰুঃ কুমারিকাঃ ॥

শ্রীলভাগবত—১০ স্কন্ধ ২২ শ অঃ।

আরও দেখা যায় যে, বরাহরূপী শ্রীভগবান স্বয়ং বলিয়াছেন, কোনও ব্যক্তি যদি অগ্রে গণেশের পূজা না করিয়া আমার পূজা করে, তবে তাহাতে তাহার একটি সেবা অপরাধ হয় যথা—

অপূজন্নিভা বিলেশঃ নবঃ পূজান্ত যঃ কুর্থাৎ ।

বরাহ পুংগ (হরিভক্তিবিলাস ৮ম বিলাস)

এক্ষেণে ইহা স্পষ্টই বোধগম্য হইল যে, পরমাবাধ্যপাদ শ্রীল গুরুদেবের এবাধি বন্দনাদি কিছু মাত্র দোষাবহ হইত না, বরং তাঁহার ঐকান্তিক ভক্তি বিষয়ে পোষকতারই নিমিত্ত হইয়াছে।

না চাহোঁ সম্পদ বর, মুই অতি পামর,
 নিখিলে সম্পূর্ণ হউ পুঁথি ॥
 বিষ্ণুভক্ত বন্দোঁ আগে, যত যত মহাভাগে,
 যাঁর গুণে পৃথিবী পবিত্র ।
 সর্বজীবে করে দয়া, বিশেষে আরতি পাইয়া,
 ত্রিভুবন মঙ্গল চরিত্র ॥
 মুই অতি অভাজন, না বুঝোঁ ডাহিন-বাম
 আকাশ ধরিতে চাহোঁ বাহে ।
 অন্ধে দিব্যরত্ন বাছে, পর্বত না দেখোঁ কাছে,
 না জানি কি পরিণামে হয়ে ॥
 সবে এক ভরসা আছে, প্রভু নাহি কাহোঁ বাছে,
 গুণ গার উত্তম-অধমে ।

সর্ব জীবে এক দয়া সবে পায় পদ-ছায়া,
 অধিকারী-নাহিক নিয়মে ॥৩৭
 যে পুনঃ বৈষ্ণব জন, তার কথা কহি শুন,
 অকারণে দয়া সর্বলোকে ।
 পর-লাগি জীবন, পর লাগি ভূষণ,
 পর-উপকারে মানে স্মুখে ॥
 ঠাকুর শ্রীনারহরি, দাস প্রাণ অধিকারী,
 যাঁর পদ-প্রতিআশে আশ ।
 অধমেহ সাধ করে, গৌর-গুণ গাহিবারে,
 সে ভরসা এ লোচন দাস ॥
 তাঁর পদ পরসাদে, গাইব অনবসাদে,
 এই মোর ভরসা অন্তর ।

৩। 'কাকু' = মিনতি। 'বিদ্র ... ইথি' = আমি সকলের নিকট কর:যাড়ে এই মিনতি করিতেছি যে, ইহাতে অর্থাৎ শ্রীগৌরলীলা-বর্ণনে যেন কেহ বাধা দিও না। 'বিষ্ণুভক্ত ... মহাভাগে' = যত যত বৈষ্ণব-মহাত্মা আছেন, এখন আগে তাঁহাদের বন্দনা করি।

'যার গুণে পৃথিবী পবিত্র' = যাহাদের পদধূলি জগৎ পবিত্র করে; যাঁহারা হইলেন ভুবন-পাবন।

'বিশেষ আরতি পাইয়া' = যাঁহাদের শরণাগত হইলে, তাঁহারা বিশেষরূপ দয়া করেন।

'ত্রিভুবন-মঙ্গল-চরিত্র' = যাঁহাদের আচার ও ক্রিয়া-কলাপ ত্রিজগতের মঙ্গল বিধান করে।

'অভাজন' = হৃষ্টি, পামর।

'না বুঝোঁ ডাহিন বাম' = আমার ভাল নন্দ জান নাই, আমার কোনও জানই নাই।

'বাহে' = হস্ত দ্বারা। 'অন্ধে দিব্যরত্ন বাছে' = অন্ধের পক্ষে ভাগ্যনন্দ রত্ন বাছাও যেমন, আমার দশাও ঠিকই তদ্রূপ অর্থাৎ সে যেমন উহার কিছুই করিতে পারে না, গৌরলীলা-বর্ণনে আমার ক্ষমতাও অবিকল সেইরূপ।

'পর্বত...কাছে' = আমার সম্মুখে যে পর্বতরূপ বাধা রহিয়াছে তা আমি দেখিতে পাইতেছি না অর্থাৎ আমার নিজের অক্ষমতা আমি কিছুই বুঝিতে পারিতেছি না। 'না জানি পরিণামে' = আমি কাজে নামিতেছি বটে, কিন্তু শেষে যে আমার দশা কি হইবে তা বুঝিতে পারিতেছি না—হয় ত ঠাকুর গড়াইতে গিয়া ঢেকি গড়াইয়া বসিব।

৪। 'পর লাগি ভূষণ' = পরের মঙ্গলার্থে তাঁহার পৃথিবীর ভূষণ-স্বরূপ হইয়া রহিয়াছেন।

'ঠাকুর ... দাস' = শ্রীগৌরাজ-মহাপ্রভুর বিশিষ্ট অন্তরঙ্গ পার্শ্ব খণ্ডাসী শ্রীনারহরি সরকার ঠাকুর-গ্রভূকে লক্ষ্য করিয়া শ্রীপাদ গ্রহকার ইহা বলিতেছেন, যেহেতু শ্রীসরকার-ঠাকুর-প্রভু হইলেন তাঁহার শ্রীগুরু-দেব। 'প্রাণ-অধিকারী' = প্রাণবল্লভ।

'যাঁর ... আশ' = যাঁহার শ্রীপাদপদই একমাত্র ভরসা করিয়া। 'অধমেহ' = আমার তায় হৃদয় ব্যক্তিও। 'সে ... দাস' = তাঁহার শ্রীপাদপদই এই লোচন দাসের একমাত্র ভরসা-স্থল।

'অনবসাদ' = অবসন্ন না হইয়া; পরমোৎসাহে

সে ছ'খানি চরণ, ইষ্ট সিদ্ধি-কারণ,
হৃদয়ে থুইব নিরন্তর ॥৪॥

কেদার রাগ ।

জয় জয় শ্রীকৃষ্ণচৈতন্য নিত্যানন্দ ।
জয়াদ্বৈতচন্দ্র জয় গৌরভক্তবৃন্দ ॥
জয় নরহরি-গদাধর-প্রাণনাথ ।
কৃপা করি কর প্রভু শুভ-দৃষ্টিপাত ॥
করণাভরণ সব হেম-গোরা-গা ।
বন্দিয়া গাইব সে শীতল রাজা পা ॥
সকল ভকত লৈয়া বৈসহ আসরে ।
ও-পদ-শীতল-বা' লাগুক কলেবরে ॥১॥
শচীর ছুলাল প্রভু ! করোঁ পরণাম ।
তিলেক করুণা-দিঠে কর অবধান ॥
অদ্বৈত-আচার্য-গোসাঁই দেব-শিরোমণি ।
যাঁর পদ-পরসাদে ধন্য এ ধরণী ॥
বন্দিয়া গাইব সে সীতার প্রাণনাথ ।
করণা করহ প্রভু করোঁ জোড়হাত ॥
অভিন্ন-চৈতন্য সে ঠাকুর অবধুত ।
নিত্যানন্দ-রাম বন্দোঁ রোহিণীর সূত ॥৬॥

গৌরগুণ-গরবে গর্গর মাতোয়ার ।
বন্দিয়া গাইব আগে চরণ তাঁহার ॥
মিশ্র পুরন্দর বন্দোঁ—বিশ্বস্তরের পিতা ।
শচী-ঠাকুরাণী বন্দোঁ—ঠাকুরের মাতা ॥
পুণ্ডরীক বিছানিধি বন্দিব সানন্দে ।
যাঁর লাগি মহাপ্রভু ফুকরিয়া কান্দে ॥
লক্ষ্মী-ঠাকুরাণী বন্দোঁ বিদিত সংসারে ।
প্রভুর বিরহ-সর্প দংশিল যঁহারে ॥৭॥
নবদ্বীপময়ী বন্দোঁ বিষ্ণুপ্রিয়া মা ।
যাঁর অলঙ্কার সে প্রভুর রান্ধা পা ॥
পণ্ডিত গোসাঁই সে বন্দিব একমনে ।
ঈশ্বর-মাধব-পুরীর বন্দিয়া চরণে ॥
গোসাঁই গোবিন্দ বন্দোঁ আর বক্রেশ্বর ।
গৌরপদ-কমলে যে মত্তমধুচর ॥
পুরী যে পরমানন্দ আর বিষ্ণুপুরী ।
গদাধর দাস সে বন্দিব শিরোপরি ॥৮॥
গুপ্ত বেজা বন্দিব হরিষ-মনোরথে ।
গোরা-গুণ গাঙ যদি দয়া কর চিতে ॥
শ্রীবাস-ঠাকুর বন্দোঁ আর হরিদাস ।
বাসুদত্ত-মুকুন্দ-চরণে করোঁ আশ ॥

৫। 'নরহরি'—খণ্ডবাসী শ্রীনরহরি সরকার-
ঠাকুর-প্রভু । 'গদাধর'—পঞ্চতন্ত্রস্বর্গত শ্রীগদাধর
পণ্ডিত-গোস্বামী প্রভু । 'করণাভরণ .. পা'—
আমার সোণার গৌরাক্ষের সমস্ত শ্রীঅঙ্কই করুণারূপ
অলঙ্কারে সুশোভিত অর্থাৎ তিনি একেবারেই করুণাময়
তাঁহার পরম শান্তিময় শ্রীচরণ বন্দনা করিয়া তাঁহার
লীলা-গুণ কীর্তন করিব ।

'সকল ভকত'—সমস্ত পার্শ্বদর্শক । 'আসরে'—
এই গ্রন্থরচনা-রূপ কার্ষক্ষেত্রে । 'বা'—বায়ু ।

৬। 'করোঁ'—করি । 'পরণাম'—প্রণাম ।

'সীতার প্রাণনাথ'—সীতাপতি শ্রীঅদ্বৈতচন্দ্র ।
'অভিন্ন চৈতন্য'—মিনি শ্রীগৌরাক্ষসহ একই বস্তু ।
'ঠাকুর অবধুত'—শ্রীনিতাই চাঁদ ।

৭। 'গরবে'—মহিমায় । 'গর্গর'—গরগর ;
বিভোর । 'মাতোয়ার'—মত্ত । 'পুণ্ডরীক কান্দে'
= ই'হাকে মহাপ্রভু এত ভালবাসিতেন যে ই'হার
নিমিত্ত 'বাপ বাপ' বলিয়া কাদিতেন ।

'বিরহ-সর্প'—বিচ্ছেদরূপ সর্প ।

৮। 'নবদ্বীপময়ী'—শ্রীনবদ্বীপের লক্ষ্মী স্বরূপিণী ।

রায় রামানন্দ বন্দেঁ। পিরীতের ঘর ।
 পণ্ডিত জগদানন্দ বন্দেঁ। নিরন্তর ॥
 রূপ-সনাতন বন্দেঁ। পণ্ডিত দামোদর ।
 রাঘব-পণ্ডিত বন্দেঁ। প্রাণতি বিস্তর ॥৯॥
 শ্রীরাম সুন্দর গৌরীদাস আদি যত ।
 নিত্যানন্দ-সঙ্গী বন্দেঁ। যতক ভকত ॥
 কুলের ঠাকুর বন্দেঁ। শ্রীইষ্টদেবতা ।
 ইহলোকে পরলোকে নেই সে রক্ষিতা ॥
 তাঁহা বিলু নাহি মোর তিন লোকে বন্ধু ।
 নরহরি দাস বন্দেঁ। গৌর-প্রেমসিন্ধু ॥
 গোবিন্দ-মাধব-ঘোষ বাসু-ঘোষ আর ।
 ভূমে পড়ি কর জোড়ি করেঁ। নমস্কার ॥১০॥
 শ্রীবৃন্দাবন-দাস বন্দিব এক-চিত্তে ।
 জগৎ মোহিত ঝাঁর 'ভাগবত'-গীতে ॥
 বন্দনা গাইতে ভাই হবে অনুক্ষণ ।
 ঘরের ঠাকুর বন্দেঁ। শ্রীরঘুনন্দন ॥
 সকল-মহাস্ত-প্রিয় শ্রীরঘুনন্দন ।
 প্রভু ঝাঁরে আগে দিলা মাল্য চন্দন ॥
 শ্রীমূর্ত্তিরে লাভু সে যেনা খাওয়াইল ।
 তাঁহারে মনুষ্য-বুদ্ধি কেহো না করিল ॥১১॥

তাঁর পিতা বন্দিব সে শ্রীমুকুন্দ দাস ।
 চৈতন্য-সম্মত-পথে নির্মল বিশ্বাস ॥
 কারো নাম জানি কারো নাম নাহি জানি ।
 সবারে বন্দিব সবে মোর শিরোমণি ॥
 মহাস্ত বন্দিব আর মহাস্তের জন ।
 এক ঠাই বন্দি গাই সবার চরণ ॥
 আগু পাছু বিচার না কর কেহো মনে ।
 অক্ষরানুরোধে বন্দনা না হয় ক্রমে ॥১২॥
 ঝাঁর নাম নাহি করি ভ্রমেতে বন্দনা ।
 শত পরণাম - কর অপরাধ মার্জনা ॥
 পৃথিবীর ভকত বন্দেঁ। অন্তরীক্ষচারী ।
 সবার চরণে একে একে নমস্কারি ॥
 গৌরা-গুণ গাও মোর এই প্রতিআশ ।
 এ লোচন দাস বলে পূর' মোর আশ ॥১৩॥

বরাড়ী রাগ । দিশা ।

প্রাণ ভাইয়া নিবেদো নিবেদেঁ। নিজ কথা ।
 (মুর্ছ) । কিরে কি আবে কি ওবে প্রাণ হয় ।
 আগে আশীর্বাদ মার্গো, যত যত মহাভাগ, তবে সে
 গাইব গুণ-গাথা ॥ আবে বে হয় হয় ।

৯। 'গুপ্ত বেজা' = বৈষ্ণব রাজ শ্রীমুগারিগুপ্ত ।

'গাও' = গাই । 'পিরীতের ঘর' = অত্যন্ত কৃষ্ণ-
 প্রেমময় ।

১০। 'তিন লোকে' - স্বর্গ, মর্ত্ত্য, পাতালে ।

১১। 'ভাগবত গীতে' = সুমধুর ও সরল পন্থার-
 ছন্দে রচিত গৌরগুণগাথা-পরিপূর্ণ 'শ্রীচৈতন্য ভাগবত'
 গ্রন্থে ।

'ঘরের... শ্রীরঘুনন্দন' = শ্রীরঘুনন্দন হইলেন গ্রন্থ-
 কর্তার গুরুদেব শ্রীনরহরি সরকার ঠাকুর প্রভুর ভ্রাতু-
 পুত্র ; সেইজন্য তিনি শ্রীরঘুনন্দনকে ঘরের ঠাকুর
 বলিতেছেন ।

১২। "অক্ষরানুরোধে" = ছন্দানুরোধে ; ছন্দের
 মিল রাখিবার জন্য ।

'ক্রমে' = ঠিক পরে পরে ; পর পর ।

১৩। 'অন্তরীক্ষচারী' = দেবতা, গণেশ্বর্কাদি উর্দ্ধ-
 লোকবাসীগণ । 'প্রতিআশ' = প্রত্যাশা ।

মো ছার অধমাদম নাহি জানে। তবু :
 গোরা-গুণ-চরিত্রের কি কব মহত্ব ॥
 না জানিয়া প্রলাপ করিয়া কিবা কাজ ।
 উত্তম জনের ঠাঁই ঠেকিলে হবে লাজ ॥
 অধিকারী নহৌ তবু করোঁ পরমাদ ।
 গোরা-গুণ-মাধুরীতে বড় লাগে সাধ ॥
 মুরারি গুপত বেজা বৈসে নবদীপে ।
 নিরন্তর থাকে গোরাচাঁদের সমীপে ॥১৪॥
 তাঁহার মহিমা কেবা পারয়ে কহিতে ।
 ‘হনুমান্’ বলি যাঁর খ্যাতি পৃথিবীতে ॥
 সমুদ্র লঙ্ঘিয়া যেবা লঙ্কাপুরী দহে ।
 সীতার বার্তা উদ্ধারিয়া শ্রীরামেরে কহে ॥
 বিশল্যাকরণী আনি লক্ষ্মণে জীয়ায় ।
 সেই সে মুরারি গুপ্ত বৈসে নদীয়ায় ॥
 সর্বব তত্ত্ব জানে সে প্রভুর অন্তরীণ ।
 গৌর-পদ-অরবিন্দে ভকত প্রবীণ ॥
 জন্ম হৈতে বালক-চরিত্র যে যে কৈল ।
 আত্মোপাস্তে যেই রূপে প্রেম প্রচারিল ॥১৫॥

দামোদর-পণ্ডিত সব পুছিল তাঁহারে ।
 আত্মোপাস্ত যত কথা কহিল প্রকারে ॥
 শ্লোকবন্ধে হৈল পুঁথি ‘গৌরাঙ্গ চরিত’ ।
 দামোদর-সংবাদ মুরারি-মুখোদিত ॥
 শুনিয়া আমার মনে বাঢ়িল পিরীত ।
 পাঁচালি প্রবন্ধে কহৌ গৌরাঙ্গ-চরিত ॥
 অধিকারী নহৌ তবু কহৌ এই দোষে ।
 অবজ্ঞা না কর কেহো না করিহ মোষে ॥১৬॥
 অমৃত দেখিয়া কার না লাগয়ে সাধে ।
 অঙ্গান বালক ইচ্ছ আকাশের চাঁদে ॥
 গৌরা-গুণ গাইতে ঐহন মোর সাধ ॥
 ঐহন সময়ে মার্গৌ বৈষ্ণব প্রসাদ ॥
 বৈষ্ণব-চরণে মুই করোঁ পরণাম ।
 গোরা-গুণ গাও মোর এই হিয়া-কাম ॥
 আমার ঠাকুর প্রভু নরহরি দাস ।
 প্রণতি মিনতি করে এ লোচন দাস ॥১৭॥

১৪। ‘উত্তম লাজ’ = বিজ্ঞ ভকতগণ বলিবেন,
 তাই ত এ যে কিছুই জানে না দেখিতেছি ; স্মৃতবাং
 তাহাতে আমার লজ্জা হইবে ।

‘মো ছার সাধ’ = এতদ্বারা পূজাপাদ ওহু
 কর্তা-মহোদয়ের নিরতিশয় দৈন্ত ও শ্রীগৌরাঙ্গপ্রীতি
 প্রকাশ পাইতেছে ।

১৫। ‘হনুমান্ বলি’ = শ্রীমুরারি গুপ্ত হইলেন
 শ্রীহনুমানের অবতার । ‘যেবা’ = যে হনুমান্ ।

‘বিশল্যাকরণী ... জীয়ায়’ = শ্রীলক্ষ্মণ-দেব শক্তি-
 শেলে আহত হইলে হনুমান্ গঙ্গামাদন-পর্কতে সহ এই
 ঔষধ আনয়ন করেন ও তদ্বারা লক্ষ্মণ জীবিত হন ।

‘অন্তরীণ’ = অত্যন্ত অন্তর্ভুক্ত পার্শ্বদা ।

‘ভকত প্রবীণ’ = নৈস্তিক ভক্ত ।

‘বালক চরিত্র’ = বাগলীলা ।

১৬। ‘দামোদর পণ্ডিত’ = শ্রীস্বরূপ দামোদর
 গোস্বামী । ‘শ্লোকবন্ধে ... মুখোদিত’ = শ্রীমুরারি
 গুপ্তের শ্রীমুখের বর্ণনাবলম্বনে শ্লোক-রচিত মুরারি
 গুপ্তের কড়চা । ‘অধিকারী ... দোষে’ = গৌর-
 গুণ বর্ণনা করিবার ক্ষমতা আমার কিছুই নাই, তথাপি
 যে তাহা বলিতেছি এইটাই আমার দোষ ।

১৭। ‘না লাগয়ে সাধে’ = খাইতে ইচ্ছা না
 করে ? ‘ঐহন সময়ে’ = একরূপ অবস্থায় ।

‘হিয়াকাম’ = অন্তরের সাধ ; প্রাণের বাসনা ।

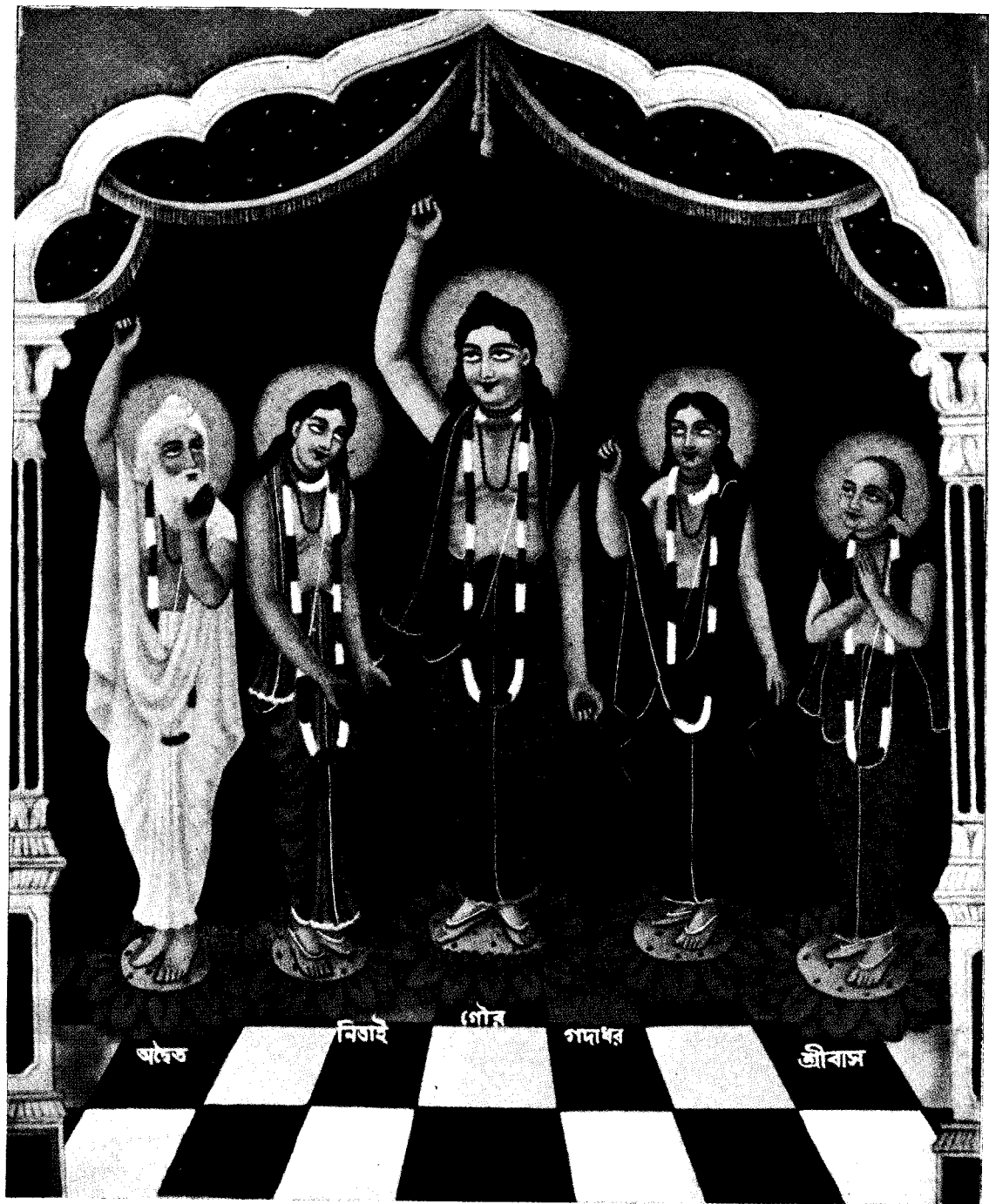

শ্রীশ্রীপঞ্চতত্ত্ব, শ্রীধামনবদ্বীপ ।

প্রকাশক :

মহাস্ত শ্রীভগবান দাস কাব্য ব্যাকরণতীর্থ, ভাগবতভূষণ ।

শ্রীগোরাঙ্গবিহার, তপোবন ভক্তনাশ্রম ।

হীরালাল পাল রোড, শ্রীনবদ্বীপধাম ।

মারহাটি রাগ । দিশা ।

হরি রাম কাম গোরচাঁদ আবে প্রাণ মোর হয় ॥প্রা॥
 প্রথমে কহিব কথা অপূর্ব-কথন ।
 আচার্য্য গোসাঁই কৈল গর্ভের বন্দন ॥
 পৃথিবীতে জনম লৈল ত্রিজগত নাথ ।
 সাক্ষোপাঙ্গ যত যত পরিষদ-সাথ ॥
 পিতা-মাতা বালক লালিল যেনমতে ।
 অন্নপ্রাশনে নাম খুইল হরষিতে ॥
 বাল্য-চরিত্র-কথা কহিব বিধান ।
 শূন্য-চরণে শুনি নুপুর-নিসান ॥১৮॥
 পরশি অশুচি-দেশ চলে আচম্বিতে ।
 আপন-মায়েরে জ্ঞান কহিলা যেমতে ॥
 পুরনারীগণ কহে বুঝিতে চরিত ।
 তার বোলে নারিকেল আনিলা ত্বরিত ॥
 কুকুর-শাবক লৈয়া খেলায় ঠাকুর ।
 দেখিয়া সকল লোক আনন্দ প্রচুর ॥
 বালকের সঙ্গে খেলা খেলে রাজপথে ।
 গুপ্ত বেজ প্রকাশ দেখিল যেনমতে ॥১৯॥
 বালক-সহিতে হরিসঙ্কীর্ণনে নৃত্য ।
 দেখিয়া সকল লোক আনন্দিত-চিত্ত ॥
 যেনমতে হাতে খড়ি দিলা তার বাপ ।
 যা শুনিলে দূরে যায় অমঙ্গল তাপ ॥

তবে ত কহিব কথা শুন সাবধানে ।
 খেলে বিশ্বস্তর বিশ্বরূপ-জ্যেষ্ঠ-সনে ॥
 ইন্দ্র উপেন্দ্র যেন দুই সহোদর ।
 কহিব তাহান কথা শুনিবে উত্তর ॥২০॥
 বিশ্বরূপ সন্ন্যাস করিলা যেনমতে ।
 বিশ্বস্তর পিতামাতা প্রবোধে কথাতে ॥
 তবে ত কহিব বিশ্বস্তরের চরিত ।
 বালক-সহিতে খেলা খেলে বিপরীত ॥
 সকল বালক মেলি জাহ্নবীর কূলে ।
 বালুকায় পক্ষ-পদচিহ্ন দেখি বুলে ॥
 দেখিয়া তাহার পিতা দুঃখী হৈল মন ।
 ঘরেরে আনিয়া কৈলা তর্জন গর্জন ॥২১॥
 স্বপনে তাঁহারে কৃপা কৈলা যেনমতে ।
 কহিব সকল কথা শুন একচিতে ॥
 কর্ণবেধ চূড়াকর্ণ আর উপবীত ।
 কহিব সকল কথা আনন্দিত-চিত ॥
 বাল্য-সমাধানে হৈলে যৌবন-প্রবেশ ।
 দিনে দিনে করে প্রেমা-প্রকাশ অশেষ ॥
 গুরু-স্থানে পড়িলেন সতীর্থের সনে ।
 বঙ্গজের কথায় পরিহাসয়ে যেমনে ॥২২॥
 মায়ে আজ্ঞা দিলা একাদশী করিবারে ।
 অনেক প্রকাশ-কথা কহিব সে কালে ॥

১৮। 'গর্ভের' = শ্রীশচ মাতার গর্ভের ।

'পৃথ্বীতে' = পৃথিবীতে । 'ত্রিজগত নাথ' =

ত্রিভুবনাবিশিষ্ট শ্রীকৃষ্ণ । 'লালিল' = পালন করিল ।

'নিসান' = শব্দ ।

১৯। 'অশুচি দেশ' = অপবিত্র স্থান ।

'আচম্বিতে' = হঠাৎ । 'জ্ঞান' = তত্ত্ব প্রাপ্তি ।

'বুঝিতে চরিত' = অদ্ভুত কাব্য কিছু কল্পিত পারেন ।

কি না তাহা দেখিবার জ্ঞান ।

'প্রকাশ' = স্বরূপ প্রকাশ ; ভগবত্তা-প্রকাশ ।

২০। 'উপেন্দ্র' = ইন্দ্রের কনিষ্ঠ ।

২১। 'প্রবোধ' = সাস্তুনা করেন । 'বলে' = ভ্রমণ করে ।

২২। 'তাঁহারে' = পিতাকে । 'উপবীত' = পৈত । 'সমাধানে' = শেষে ; অবসানে ।

'সতীর্থ' = সমপাঠী ; সহাধ্যায়ী (class mate)

'বঙ্গজের' = বাঙ্গালীর ।

হেনই সময়ে জগৎ-পরলোক ।
 কান্দয়ে যেমতে প্রভু পাইয়া পিতৃশোক ॥
 তবে ত কহিব কথা অপরূপ আর ।
 বিবাহ করিলা প্রভু—আনন্দ অপার ॥
 গঙ্গা-দরশনে আর যে হৈল রহস্য ।
 সাবধানে শুন কথা কহিব অবশ্য ॥২৩॥
 পূর্বদেশ-গমন কহিব ভালমতে ।
 লক্ষ্মী-স্বর্গ আরোহণ হৈল যেনমতে ॥
 দেশেরে আসিয়া পুন বিবাহ করিলা ।
 শিষ্যে বিদ্যা দিয়া গয়ারে চলিলা ॥
 প্রত্যেকে কহিব কথা শুন সর্বজন ।
 অনেক আনন্দ পাবে না ছাড় যতন ॥
 দেশ-আগমন-কথা কহিব বিশেষ ।
 প্রেম প্রকাশয়ে নিরন্তর রসাবেশ ॥২৪॥
 মধ্যখণ্ড-কথা ভাই অনেক আনন্দ ।
 শুনিতে পুলক বান্ধে অমিয়া অখণ্ড ॥
 ভক্তসন্দর্শন-কথা প্রেমার প্রকাশ ।
 কহিবার আগে উঠে হৃদয়ে উল্লাস ॥
 মধ্যখণ্ড-কথা ভাই নদীয়া বিহার ।
 অমিয়ার ধারা যেন প্রেমার প্রচার ॥
 অতি অপরূপ কথা প্রকাশিলা প্রভু ।
 চারি যুগে ভক্ত যাহা নাহি শুনে কতু ॥২৫॥
 হেন অদভূত কথা ভক্তি-পরচার ।
 কহিব সে মধ্যখণ্ডে নদীয়া বিহার ॥
 সকল ভকত মেলি হইলা যেনমতে ।
 প্রত্যেক কহিব কথা যে জানি কহিতে ॥

প্রথমে কহিব শচী পাইলা প্রেমদান ।
 পথেতে যেমতে শুনে বংশীর নিশ্বান ॥
 প্রেমায় বিহ্বল হৈলা ভাবের আবেশ ।
 আচম্বিতে দৈববাণী উঠিল আকাশে ॥২৬॥
 মুরারিরে কৃপা কৈলা বরাহ আবেশে :
 ব্রহ্মা-আদি দেব দেখে আপন-আবাসে ॥
 শুক্লাশ্বর ব্রহ্মচারী প্রেম পাইল তবে ।
 কহিব সকল কথা শুন সর্বভাবে ॥
 পণ্ডিত শ্রীগদাধর প্রভুর প্রসাদে ।
 প্রেমায় বিহ্বল হৈয়া দিবানিশি কান্দে ॥
 একে একে দিল সর্বজনে প্রেমদান ।
 কহিব সকল কথা যেমত বিধান ॥২৭॥
 ভক্তকে প্রসাদ আশ্রয়ীজ-আরোপণে ।
 যা শুনিলে সর্বজনের দ্বিধা ঘুচ মনে ॥
 অধ্যাত্ম আচ্ছাদি প্রভু প্রেম প্রকাশয় ।
 জ্ঞানগম্য নহে প্রভু—সবারে বুঝায় ॥
 তবে ত কহিব কথা অপূর্ব কথন ।
 যেমতে হইল নিত্যানন্দ-সন্দর্শন ॥
 হরিদাস প্রভু সনে মিলয়ে যেমনে ।
 অদ্বৈত-আচার্য্য নিত্যানন্দের মিলনে ॥
 যেনমতে জগাই-মাধাই নিস্তারিলা ।
 পিতা-পুত্রে ব্রহ্মণেরে যেন কৃপা কৈলা ॥২৮॥
 শিবের গায়নে কৃপা কৈল যেনমতে ।
 আচম্বিতে খেদ উঠে ব্রাহ্মণ চরিতে ॥
 যেনমতে জাহ্নবীতে দিলা প্রভু কাঁপ ।
 যা শুনিলে তিন লোকে উঠে হিয়া-কাঁপ ॥

২৩। 'একাদশী' = একাদশীর উপবাস ।

২৬। 'মেলি' = মিলন । 'নিশ্বান' = শব্দ ।

২৭। 'আপন-আবাসে' = নিজের বাড়ীতে ।

'সর্বভাবে' = একাগ্রচিত্তে ; একমনে ।

২৮। 'দ্বিধা' = সন্দেহ ; অবিশ্বাস । 'অধ্যাত্ম

আচ্ছাদি' = জ্ঞানযোগ দূর করিয়া । 'জ্ঞানগম্য' = জ্ঞান-

যোগে পাইবার যোগ্য । 'পিতা-পুত্রে ব্রহ্মণেরে' =

ব্রাহ্মণ পিতাকে তাহার পুত্রের সহিত ।

তবে আর অপৰূপ শুনিয়ে বিধানে ।
 দেবালয় মাজ্জনা প্রভু করিলা যেমনে ॥
 শুনিয়ে অনেক কথা অতি অপৰূপ ।
 কুষ্ঠব্যাধি নিস্তারিলা এ বড় কৌতুক ॥২৯॥
 বলরাম-আবেশ-কথা কহিব বিশেষ ।
 যা শুনিলে সবে পাবে অনন্দ অশেষ ॥
 শ্রীচন্দ্রশেখরাচার্য্যের বাণীতে প্রকাশ ।
 শ্রেম-পরকাশে ছায় এ ভূমি আকাশ ॥
 অনেক রহস্য-কথা কহিব তাহাতে ।
 বৈরাগ্য অদ্ভুত শ্রভুর উঠে যেনমতে ॥
 কেশব ভারতী দেখি নদীয়া-নগরে ।
 স্যাস করিব বলি উল্লাস অন্তরে ॥৩০॥
 যেনমতে সর্ব ভক্তগণের বিলাপ ।
 শচী বিষ্ণুশ্রিয়া শোক-সাগরে দিলা ঝাঁপ ॥
 সন্ন্যাস-আশয়ে নবদ্বীপ ছাড়ি যায় ।
 সন্ন্যাস করিলা শ্রভু ভারতী সহায় ॥
 কহিব সম্যক্ সব যত বিবরণ ।
 আচার্য্য-শ্রভুর ঘর গেলা যেনমনে ॥
 সবা-সন্দর্শনে আর যেন হৈল কথা ।
 সবা প্রবোধিয়া শ্রভু যাত্রা কৈলা যথা ॥
 পুরুষোত্তম দেখিবারে চলিলা যেমতে ।
 কহিব রহস্য-কথা গ্রাম রেমুণাতে ॥৩১॥
 ক্রমে ক্রমে কহিব সে পথের চরিত ।
 যাহা শুনি সর্বলোক পাইবে পিরীত ॥

বাজপুর যাই প্রভু যে কৈল রহস্য ।
 একাত্তনগর-কথা কহিব অবশ্য ॥
 জগন্নাথ-সন্দর্শন হৈল যেনমতে ।
 সার্বভৌমে প্রকাশ শুনিয়ে একচিতে ॥
 মধ্যখণ্ড-কথা ভাই অমৃতের সার ।
 শেষখণ্ড-কথা আছে কহি শুন আর ॥
 মধ্যখণ্ড সাং পুঁথি শ্রেমার প্রকাশ ।
 আনন্দ-হিয়ায় কহে এ লোচন-দাস ॥৩২॥

ধানশী রাগ । তরঙ্গা ছন্দ ।

জয় রে জয় রে জয়, শ্রীকৃষ্ণচৈতন্য
 আপনি অবনী অবতার ।
 অহহ লোকের ভাগো, পৃথিবী মোহাগ করে,
 শ্রীপদ বাহার অলঙ্কার ॥
 ত্রিজগত-দীপনব- দ্বীপেরে উদয় কৈল,
 করুণা কিরণ-পরকাশে ।
 অনেক দিনের যত, ভকত পিয়াদী ছিল,
 ধাওল শ্রেম-প্রতিআশে ॥৩৩॥
 মধুময় কমলে যেন, ঘটপদ ভ্রমরা বুলে,
 যেন চাঁদ-চকোরির মেলি ।
 বরিষার মেঘ দেখি, চাতক ফুকারে যেন,
 পিউ পিউ ডাকে মাতোয়ালি ॥

৩০। 'ছায়' = ছেয়ে ফেলিল ; আবৃত করিল ।

৩১। 'আচার্য্য-শ্রভুর' = শ্রীঅবৈরাগ্যচার্য্যের ।

'যেনমন' = যেক্রমে । 'যথা' = যেক্রমে ।

'পুরুষোত্তম' = শ্রীক্ষেত্র ; শ্রীপুরীধাম ।

৩২। 'চরিত' = গীতা ।

'সার্বভৌমে প্রকাশ' = ষড়্ভুজ রূপ-প্রকাশ ।

৩৩। 'মোহাগ' = আদর ।

'ত্রিজগত দীপ' = ত্রিজগতের আলো-স্বরূপ ; ত্রি-
 ভুবনের শ্রেষ্ঠ স্থান । 'পিয়াদী' = পিপাসু ।

৩৪। 'ঘটপদ' = ছয়খানি-পা-বিশিষ্ট ভ্রমর ।

নাচয়ে ভাবক ভোরা, প্রেম বরিষয়ে গোরা,
 ছঙ্কার গঙ্ক'ন সিংহনাদে ।
 অধনের ধন যেন, হারাইয়া পেয়েছে হেন,
 অনুগত আরতিয়া কাঁদে ॥৩৪॥
 বনের হাতিয়া যেন, বন-দাবানলে পুড়ি,
 অমিয়া-সায়রে দিল কাঁপ ।
 ঐছন প্রেমার রঙ্গে, অঙ্গ ডুবায়ল গো,
 পাসরল পূর্ববের তাঁপ ॥
 ডালি রে ঠাকুর বলে, কেহো মালসাট মারে,
 প্রেমানন্দে আপনা পাসরে ।
 যে প্রেম লখিমী মাগে, কর জুড়ি অনুরাগে,
 অবিচারে বিলায় সবারে ॥৩৫॥
 কি কহিব আর কথা, অনন্ত ভুলিল যথা,
 কিবা রস প্রেমার মাধুরী ।
 শেষ বলিয়ে যারে, শিরে ধরে এ সংসারে,
 সেই আজু নিতাই নাম ধরি ॥
 প্রেমরসে গরগর, না চিনে আপন পর,
 সবারে বুঝায় এই কথা ।
 পদতল তাল-ভরে, ধরণী টলমল করে,
 জিনি মদমত্ত হাতী মাতা ॥
 আর অপরূপ গুন, মহেশ অদ্বৈত নাম,
 যার গুণ-গানে আগেয়ান ।
 চৈতন্য-ঠাকুর-সনে, প্রেমরস-আলাপনে,
 পাসরিল এ যোগ গেয়ান ॥৩৬॥

রসিক সঙ্গীর সঙ্গে, প্রেম বিলাসই রঙ্গে,
 সবারে বুঝায় অবিরোধে ।
 এই ছুই ঠাকুর বহি, দয়ার ঠাকুর নাহি,
 যা লাগি উদয় গোরাটাঁদে ॥
 জয় জয় মঙ্গল পড়ে, সর্বজনে হরি বলে,
 সবে করে প্রেম প্রতি আশ ।
 ব্রহ্মার ছল্লভ প্রেম, সবে অভিলাষী গো,
 হাসি কহে এ লোচন দাস ॥৩৭॥

বরাড়ী রাগ । দিশা ।

হরি রাম রাম হয় রে হয় ॥ মুচ্ছা ॥
 আলো মুই গোরার নিছনি লৈয়া মরি ।
 গোরা-রূপের গুণের বালাই লইয়া ।
 বিলাইল প্রেম গোরা জগত ভরিয়া ॥
 আরে রে আরে আরে আরে হয় রে ॥ ৫ ॥
 জয় জয় শ্রীকৃষ্ণচৈতন্য নিত্যানন্দ ।
 জয় জয় অদ্বৈত-আচার্য্য সুখানন্দ ॥
 গদাধর-পণ্ডিত জয় জয় নরহরি ।
 জয় জয় শ্রীনিবাস ভক্তি-অধিকারী ॥
 চৈতন্য গোসাঁইর যত প্রিয় ভক্তগণ ।
 সবার চরণ হৃদে করিয়ে বন্দন ॥
 কহিব চৈতন্য-কথা গুন সাবধানে ।
 অবতার কলিযুগে হইল যেমনে ॥

‘আরতিয়া’=আর্তি কবিতা, কাতর স্বরে ।

৩৫। ‘দাবানল’=দাবাগ্নি; গাছে গাছে ঘর্ষণ
 হইয়া বনে যে স্বাভাবিক অগ্নি হয় । ‘অমিয়া-সায়রে’
 =অমৃত-মাগরে । ‘লখিমী’=শ্রীলক্ষ্মী-দেবী ।

‘অবিচারে’=ভাল-মন্দ ছোট-বড় বিচার না কবিতা ।

৩৬। ‘অনন্ত’=শ্রীঅনন্ত-দেব ।

‘শেষ’=শ্রীঅনন্ত-দেব । ‘সেই ... ধরি’=সেই
 অনন্তদেব নিতাই হইলেন । ‘চিনে’=জানে ।

‘মদমত্ত’=মদমত্ত । ‘মহেশ ... নাম’=মহাদেব
 অদ্বৈত হইলেন । ‘অগেয়ান’=জানহারা, উন্নত ;
 বিভোর । ৩৭। ‘এই ছুই ঠাকুর’=শ্রীনিত্যানন্দ
 ও শ্রীঅদ্বৈত প্রভু ।

মুরারি গুপত বেজা প্রভু-তত্ত্ব জানে ।
 দামোদর-পণ্ডিত পুছিল তাঁর স্থানে ॥৩৮॥
 কহ শুনি কি লাগি গৌরাঙ্গ অবতার ।
 শুনিতে আনন্দ চিতে হইছে আমার ॥
 কেনে শ্রামবর্ণ তাজি হৈলা গৌরতনু ।
 কেনে বা কীর্তনে লুটে গায়ে মাখে রেণু ॥
 কেনে বা নাগর-বেশ ছাড়িয়া সন্ন্যাস ।
 কেনে দেশে দেশে বুলে করিয়া ছতাশ ॥
 কেনে কান্দে রাখা রাখা গোবিন্দ বলিয়া ।
 কেনে ঘরে ঘরে বুলে প্রেম যাচাইয়া ॥
 কহিবা সকল কথা পরম নিগূঢ় ।
 যা শুনিলে ত্রাণ পায় অখিলের মূঢ় ॥৩৯॥
 শুনিয়া মুরারি কহে—শুনহ পণ্ডিত ।
 এই সব তত্ত্ব তোমায় করিব বিদিত ॥
 সত্যযুগে চারি অংশ ধর্ম—শাস্ত্রে কয় ।
 ত্রেতায়ে ত্রিভাগ ধর্ম গণনা করয় ॥
 দ্বাপরে অষ্টক ধর্ম কহিয়ে তোমারে ।
 কলিযুগে এক অংশ ধর্মের বিচারে ॥
 অধর্ম বাড়িল—ধর্ম হইল যে ক্ষীণ ।
 স্বধর্ম ত্যজিল—বর্ণ-আশ্রম-বিহীন ॥
 পাপময় ঘোর আন্ধিয়ার হৈল কলি ।
 মজিল সকল লোক—অধর্ম-বিকলি ॥৪০॥
 ধর্মহীন দেখিয়া নারদ-মহামুনি ।
 কলি তারিবারে দয়া কহিলা আপনি ॥
 ভাবিলেন কলিসর্প গিলিল সবারে ।
 মনে হৈল ধর্ম-সংস্থাপন করিবারে ॥

কৃষ্ণ বিষ্ণু ধর্ম কেহো না পারে স্থাপিতে ।
 অবশ্য আনিব কৃষ্ণ কলিতে স্বরিতে ॥
 ভক্ত-ইচ্ছা গোবিন্দের হয় সর্বকাল ।
 বেদপুরাণ শাস্ত্রে সে আইয়ে বিচার ॥৪১॥
 যদি কৃষ্ণদাস মুই হও সর্বথায ।
 কলিতে আনিব তবে প্রভু বহুরায় ॥
 দেখেঁ অগে কলিযুগ করে কোন্ কৰ্ম্ম ।
 তবে সে আনিব কৃষ্ণ সর্বময় ধর্ম্ম ॥
 আনিব সকল দেবগণ তাঁর সঙ্গে ।
 অস্ত্র-পারিষদ আদি করি সাজোপাজে ॥
 ব্রহ্মা-আদি দেবগণ সনকাদি মুনি ।
 পৃথিবীতে জনমিব দেবী কাত্যায়নী ॥
 দ্বারকার যত আছে আর যহুবংশে ।
 পৃথিবীতে জনমিব নিজ-নিজ-অংশে ॥৪২॥
 কহিব সকল কথা শুন সাবধানে ।
 পৃথিবীতে অবতার হইল যেনমনে ॥
 সব-অবতার-সার গোরা-অবতার ।
 এমন করুণা কভু নাহি হয়ে আর ॥
 পরদুঃখে কাতর নারদ-মহামুনি ।
 কৃষ্ণ-কথারস-গান দিবস রজনী ॥
 কৃষ্ণকথা-লোভে বুলে সংসার ভ্রমিয়া ।
 না শুনিল কৃষ্ণনাম জগত চাহিয়া ॥
 কৃষ্ণরসে গদগদ আধ আধ ভাষ ।
 ক্ষণেক রোদন ক্ষণে অট্ট অট্ট হাস ॥৪৩॥
 বীণা-সনে গুণ গায় ঝরে আঁখি-নীর ।
 কৃষ্ণরসাবেশ মুনির অন্তর-বাহির ॥

৩৮ । 'পুছিল' = বিজ্ঞাপনা করিলেন ।

৩৯ । 'রেণু' = ধূলি ।

'ছতাশ' = হাহাকার ; ক্রন্দন ।

'যাচাইয়া' = যাচিয়া দিয়া ।

৪০ । 'বর্ণ-আশ্রম-বিহীন' = বর্ণাশ্রম-ধর্ম-শূন্য ।

৪১ । 'কলি তারিবারে' = কলিহত জীব উদ্ধার করিবার জন্ত ।

৪৩ । 'যেনমনে' = যেমতে ।

ঐহন প্রেমার রঞ্জে অঙ্গ গড়াইয়া ।
 না শুনিল কৃষ্ণনাম জগত ঘুরিয়া ॥
 অন্তরে ছুঃখিত মুনি বিস্মিত হিয়ার ।
 লোক-নিস্তারণ-হেতু না দেখি উপায় ॥
 দংশিল সকল লোকে কলি কালমর্পে ।
 নিরন্তর দগধ মুগধ মায়া দর্পে ॥
 শিশ্নোদর-পরায়ণ জগত ভরিয়া ।
 মূর্চ্ছিত সকল লোক কৃষ্ণ পাসরিয়া ॥৩৪॥
 লোভ মোহ কাম ক্রোধ মদ অভিমানে ।
 নিরন্তর সিঞ্জে হিয়া গরল-সেচনে ॥
 'এ আমি আমার' বলি মরে অকারণে ।
 কে আপনি কে আপনা কিছুই না জানে ॥
 ঐহন লোকের ছুঃখ দেখি মহামুনি ।
 অন্তরে চিন্তিত হৈয়া মনে মনে গুণি ॥
 ঘোর কলিয়ুগে জীবের না দেখি নিস্তার ।
 ভ্রমিতে ভ্রমিতে গেলা দ্বারকার দ্বার ॥
 দ্বারকার ঠাকুর দেব-দেব-শিরোমণি ।
 সত্যভামা-গৃহে সুখে বঞ্চিয়া রজনী ॥৪৫॥
 প্রভাতে উঠিয়া কৈল যে বিধি উচিত ।
 রুক্মিণীর ঘর যাব করিল ইঙ্গিত ॥
 বুঝিয়া রুক্মিণীদেবী আপনা-মঙ্গল ।
 ধরিতে না পারে অঙ্গ করে টলমল ॥
 গৃহ সম্মার্জন করে অঙ্গের স্নবেশ ।
 নানাবিধ বাছ বাজে আনন্দ অশেষ ॥
 সুমঙ্গল পূর্ণঘট ঘূত বাতি জ্বলে ।
 প্রভু শুভ আগমন কৈলা হেন কালে ॥

মিত্রবৃন্দা নগজিতা সুশীলা সুবলা ।
 প্রভু-নির্মল্লন করে আনন্দে বিহ্বলা ॥৩৬॥
 সুবাসিত গন্ধজল প্রভু-কাছে আনি ।
 পাদ-প্রক্ষালন করে দেবী শ্রীকৃষ্ণী ॥
 আপন-সম্পদ পদ ধরি নিজ-বুকে ।
 অনুরাগে নেহারই ক্ষণে দেই মুখে ॥
 হৃদয়ে শ্রীপদ ধরি কান্দয়ে রুক্মিণী !
 বিস্মিত হইয়া কিছু পুছে চক্রপাণি ॥
 কান্দনার হেতু কিছু না বুঝি তোমার ।
 কি লাগি কান্দহ দেবি ! কহ সমাচার ॥৩৭॥
 তুমি প্রাণাধিকা মোর জগজনে জানে ।
 তোমার অধিক কেবা কহ না আপনে ॥
 কিবা অবজ্ঞায় তোয় আজ্ঞা না পালিল ।
 স্বরূপে কহ না দেবি ! কি দোষ করিল ॥
 একমাত্র পুরুবে যে পরিহাস কৈল ।
 আজিহ তোমার চিন্তে সে কথা আছিল ॥
 কত পরণতি কৈল বিনয় করিয়া ।
 তভু না ঘুচিল তোর এ কঠন হিয়া ॥
 ঐহন নিষ্ঠুর বাণী প্রভু-মুখে শুনি ।
 সরস সম্ভাষে কিছু কহয়ে রুক্মিণী ॥৩৮॥
 অন্তর কঠন মোর কভু নহে আন ।
 এক মহাভাগ্য সবে তুমি মোর প্রাণ ॥
 তোমার পদারবিন্দু তো হ'তে অধিক ।
 আজিহ নাচয়ে শিব পিবই মাধবীক ॥
 জগতে যতক সব তোর সুগোচর ।
 সবে না জানহ পদ-প্রেমার উত্তর ॥

৪৪। 'দগধ'—দক্ষ । 'মুগধ'—মুঞ্চ ।

'মায়ী-দর্পে'—মায়ার প্রভাবে । 'শিশ্নোদরপরায়ণ'
 = কাম ও উদর-পরায়ণ ; কামুক ও পেটুক ।

৪৫। 'গুণি'—ভাবিতে লাগিলেন ।

৪৬। 'প্রভু নির্মল্লন'—প্রভুর সেবা ।

'আপন সম্পদ পদ'—স্বীয় সর্বস্বতন কৃষ্ণ-শ্রীচরণ ।
 'হেহারই'—দেখে । 'চক্রপাণি'—ইকৃষ্ণ ।

৪৮। 'স্বরূপে'—ঠিক করিয়া ।

যদি রাধা-ভাব হৃদে কর আরোপণ ।
 তবে সে জানিবে নিজ-প্রেমার লক্ষণ ॥৪৯॥
 এ বোল শুনিয়া প্রভুর হিয়া চমৎকার ।
 কি বৈলে কি বৈলে দেবি ! কহ আরবার ॥
 ভালমতে না শুনিল যে বলিলা তুমি ।
 ঐহন কি আছে যাহা নাহি জানি আমি ॥
 এহেন অদ্ভুত কথা শুনি মোর হিয়া ।
 বাঢ়য়ে আরতি কিছু বিশ্বয় পাইয়া ॥
 হেন কি দুর্লভ পদ আছে ত্রিজগতে ।
 আশ্চর্য্য মানিয়ে যাহা দেখিতে শুনিতে ॥
 তোর মুখে শুনি মোর অগোচর আছে ।
 আনন্দে আমার হিয়া কি জানি করিছে ॥
 কহ কহ কহ দেবি ! এহেন বিশ্বাস ।
 চরণ-মহিমা কহে এ লোচন দাস ॥৫০॥

—
 ধানশী রাগ ।

বলে দেবী রুঞ্জিণী, শুন প্রভু গুণমণি,
 চিন্তে কিছু না ভাবিহ আন ।
 যা লাগি কান্দিয়ে আমি, সে কথা না জান তুমি
 আরম্ভযত সব তুমি জান ॥
 তোমার পদ-কমলে, কি আছে কতেক বলে,
 ভালে না জানহ তুমি ইহা ।
 এ পদ আমার ঘরে, ছাড়ি যাবে অন্ডরে,
 তা লাগি কান্দিয়ে মোর হিয়া ॥

এ পদ-পদুম-গন্ধে, যায় যেই দিগ-অন্তে,
 সে দিক ছাড়য়ে জরা মৃত্যু ।
 পদ-মকরন্দ-পানে, জীবে যেই যেই জনে,
 তারে কিবা দিবা-নিশি-ঋতু ॥৫১॥
 পাদপদ্ম-সুপরাগে, যে ধরয়ে অনুরাগে,
 তার পদ পাই পুণ্যভাগে ।
 কান্দিয়া কহিয়ে কথা, যত আছে মনব্যথা,
 সব নিবেদিয়ে তুয়া আগে ॥
 তুমি ঠাকুর সবাকার, তোমার ঠাকুর আর,
 কে আছয়ে সকল সংসারে ।
 তোর পদ-অনুরাগে, এ-রস-আস্বাদ পাবে,
 এই পঁছ নিবেদিয়ে তোরে ॥
 রাধামাত্র জানে ইহা, ও রস পিরীতি পাইয়া
 যত সুখ যতেক সোহাগ ।
 ভক্ত-বিশ্বয় গুণে, যেই কথা রাত্রিদিনে,
 কি না রস প্রেম অনুরাগ ॥৫২॥
 ব্রহ্ম-আদি দেবা দেবী, লখিমী-চরণ সেবী,
 সে পুন আপনি অনুরাগে ।
 কর-কমলে কমলা, অতি-আরতি-বিভোলা,
 এই পাদপদ্ম-সেবা মাগে ॥
 সে পুন হৃদয়ে রহি, শয্যায় শুতয়ে নাহি,
 বদনে বদন রহ রমা ।
 এ-পদ-মাধুরী-আশে, সেহো তাহা নাহি বাসে
 কেবা কহু চরণ-মহিমা ॥

‘পরণতি’=প্রণাম; দোষ-স্বীকার ।

৪৯। ‘পাইই’=পান করবে । ‘মাধুরীক’=মধু ।

‘পদ-প্রেমার উত্তর’=তোমার শ্রীপাদপদ্মে প্রীতির
 মহিমা । ৫০। ‘অতি’=উৎসেগ; উৎকর্ষা ।

৫১। ‘অন্ডরে’=অন্ডর; অন্ড স্থানে ।

‘পদুম’=পদ্ম । ‘দিগ অন্তে’=দিগন্তে; দিকে ।

‘তারে ঋতু’=তার আর কি দিন রাত্রি, কি শীত
 ও গ্রীষ্ম কিছুই জ্ঞান থাকে না । ‘জীবে’=বাঁচিবে ।

৫২। ‘সুপরাগে’=বেগ; ধূলিকণা ।

‘পুণ্য-ভাগে’=মহাভাগ্যে ।

৫৩। ‘অতি আরতি-বিভোলা’=অতিশয় অনু-
 রাগে বিভোর হইয়া

লখিমী আপন-সুখ, সে চাহে কান্তর-মুখ,
হেন পদ-পরদাদ প্রেমা ।

রাধামাত্র ইহা জানে, যে ভূঞ্জিল বৃন্দাবনে,
তার ভাগ্যপথে নাহি সীমা ॥৫৩॥

এ পুন জগতে ধাক্কা, তারি গুণে তুমি বান্ধা,
অজিহ না ছাড় হিয়া জাপ ।

রাধানাম লৈতে আঁখি, ছলছল করে দেখি,
হেন পদ-প্রেমার প্রতাপ ॥

এ পদ আমার ঘরে, উল্লসিত অন্তরে,
কান্দি পুন বিচ্ছেদের ডরে ।

তোমার অধিক তোর, শ্রীপদপঙ্কজের,
অনুভবি করহ বিচারে ॥

তুমি যাহার খেয়ান, তুমি সমাধি গেয়ান,
তুমি মাত্র সর্বত্র সহায় ।

এহেন তোমার দাস, তুয়া পদ করে আঁগ,
এই অপরূপ বড় মোয় ॥৫৪॥

যে পদে লখিমী দাসী, সে কেনে তা অভিলাষী
ঐছন তোমার ঠাকুরাল ॥৫৫॥

ঠাকুর হইয়া পুন, তার ভাল নাহি মান,
অবিচারে তারে দেহ শাল ॥

পদ-মকরন্দ-রসে, যে ভুঞ্জয়ে অভিলাষে,
অক্ষয় অব্যয় সে ভাগুর ।

কিবা বাণী লখিমিনী, আপনাকে ধণ্য মানি,
বিনি সেবা পরবশ তার ॥

সালোক্যাদি মুক্তি চারি, তার পাছে অনুসারী
নাহি চায় নয়ানের কোণে ।

যে পড়িল প্রেমাসে, আর কিবা তার বাসে,
বৈকুণ্ঠাদি তুচ্ছ করি মানে ॥৫৫॥

কর জুড়ি বলি পঁছ, ও-পদ-কমল-মহ,
মধুকর করি দেহ বর ।

ও-পদ-বিচ্ছেদ-ডরে, এ পাপ পরাণ বুঝে,
কড় না ছাড়িহ মোর ঘর ॥

পদ-অরবিন্দ-গুণ, রুঙ্গিনী কহিল শুন,
কেবল করুণা পরকাশ ।

তাহে সে প্রভুর দয়া, খলবল করে হিয়া,
গুণ গায় এ লোচন দাস ॥৫৬॥

ধানশী রাগ ।

ও কি আরে হয় হয় ॥ মূর্ছা ॥

হেন অপরূপ কথা, শুন গোরা-গুণগাথা
শ্রবণ-মঙ্গল নাম হয় ।

আরে হয় ॥ ধ্রু ॥

শুনিয়া রুঙ্গিনী-বাণী অন্তর-উল্লাসে ।
অরুণ কমল-আঁখি করুণা-জলে ভাসে ॥

অঙ্গ হেলাইয়া পছঁ লছ লছ বোলে ।
সিংহাসনে বসিয়া রুঙ্গিনী করি কোলে ॥

চিবুকে দক্ষিণ কর বয়ান নেহালে ।
উখলিল প্রেমসিন্দু আনন্দ-হিলোলে ॥

হেন অদভূত কথা কড় নাহি শুমি ।
ভূঞ্জিব প্রেমার সুখ কহিলা আপনি ॥৫৭॥

হেনকালে নারদ আইলা আচম্বিত ।
বয়ান বিরস মুনির অন্তরে চিস্তিত ॥

৫৫। 'ঠাকুরাল' = প্রভাব ; ঐশ্বর্য ; ঈশ্বরত্ব ।

'শাল' = শাস্তি । 'তার পাছে অনুসারী' - তাঁর পিছু
পিছু গমন করে ; তার আঞ্জাকারী হয় ।

'আর কিবা তার বাসে' = অন্ত কিছু কি

তাহার আর ভাল লাগিতে পারে ?

৫৬। 'মহু' = মধু ।

৫৭। 'চিবুকে' = দাড়িতে ; খুতনীতে ।

৫৮। 'আল্লাসে' = আলিঙ্গন ।

উঠিয়া সম্মুখে দেবী পাণ্ড অর্ঘ্য দিয়া ।
 বসাইলা দিব্যাসনে কুশল পুছিয়া ॥
 ঠাকুর উঠিয়া কৈল নিবিড় আলোষে ।
 সরস সম্পদ কথায় নারদ সম্ভাবে ॥
 অনুরাগে রাঙা ছুই অঁাখি ছিল ছিল ।
 গদগদ ভাষ মুনি করে টলমল ॥৫৮॥
 অঙ্গ নিরখিতে অঁাখি ভাসে প্রেম-নীরে ।
 কহিবারে চাহে কিছু কহিতে না পারে ॥
 প্রভু সুখাইল মুনি ! কহ সুনিশ্চিত ।
 এহেন দুর্বল কেনে অন্তরে চিস্তিত ॥
 তুমি মোর প্রাণাধিক মুই তোর প্রাণ ।
 তোমারে ছুঁখিত দেখি হৈনু অগেয়ান ॥
 নারদ কহয়ে প্রভু ! কি কহিব আমি ।
 তুমি সর্বেশ্বরের সর্ব-অন্তর্যামী ॥৫৯॥
 তোর গুণ-গানে মোর অমিয়া আহার ।
 তোর গুণ-লোভে বুলেঁ। সকল সংসার ॥
 কৃষ্ণনাম না শুনিল সংসার ভ্রমিয়া ।
 নিজ-মদে মত্ত লোক তোমা পাসরিয়া ॥
 অহঙ্কারে মুগধ মূর্ছিত সর্ব লোক ।
 কৃষ্ণহীন জীব দেখি—এই মোর শোক ॥
 লোকের নিস্তার-হেতু না দেখি উপায় ।
 এই মনঃকথা মন সদাই বেয়ায় ॥৬০॥
 নিবেদিল অন্তরে যে ছিল মোর দুখ ।
 তোর পদ-পরসাদে আর সব সুখ ॥
 হাসিয়া কহেন প্রভু শুন মহামুনি ।
 পুরুবের যত কথা পাসরিলা তুমি ॥
 কাত্যায়নী প্রতিজ্ঞা করিলা যেনমতে ।
 মহেশ-সংবাদ মহাপ্রসাদ-নিমিত্তে ॥

আর অপরূপ কথা কল্পিনী কহিল ।
 শুনিয়া বিহ্বল আমি প্রতিজ্ঞা করিল ॥৬১॥
 ভুঞ্জিব প্রেমার সুখ ভুঞ্জাইব লোকে ।
 দীন ভাব প্রকাশ করিব কলিয়ুগে ॥
 ভকত-জনের সঙ্গে ভক্তি করিয়া ।
 নিজ-প্রেম বিলাইব ঐশ্বর হইয়া ॥
 গুণ-নাম-সঙ্গীর্ভন প্রকট করিব ।
 নকদীপে শচী-গৃহে জনম লভিব ॥
 গৌর দীর্ঘ কলেবরে বাহু জানু-সম ।
 সুমেরু-সুন্দর তনু অতি মনোরম ॥
 কহিতে কহিতে প্রভু গৌরতনু হৈলা ।
 দেখিয়া নারদ অতি আরতি বাঢ়িলা ॥
 সুমেরু-সুন্দর তনু প্রেমার অবেশে ।
 কহয়ে লোচন গোবীর প্রথম প্রকাশে ॥৬২॥

শ্রীরাগ । দিশা ।

ও কি গৌরান্ধ জয় জয় ॥ মূর্ছা ॥
 কি না মোর গৌরান্ধ-প্রেম-অমিষা,
 ও কি গৌরান্ধ আরে জয় জয় ॥প্রা॥
 দেখিয়া নারদ-মুনি হরিষ-হিয়ায় ।
 বরিথয়ে অঁাখি-নীর সহস্র-ধারায় ॥
 কোটি-ইন্দু জিনি জ্যোতি কোটি-রবিত্তেজে ।
 কোটি কাম জিনি লীলা গৌরবর রাজে ॥
 ঝলমল অঙ্গ-তেজ চাহিতে না পারি ।
 অঁাখি মুদ্র রহে মুনি কাঁপে থরথরি ॥
 তেজ সধরিয়া প্রভু নারদে নেহারে ।
 অবশ নারদ দেখি ডাকে উচ্চস্বরে ॥৬৩॥

৫৯। 'সুখাইল' = জিজ্ঞাসা করিল ।

৬০। 'কৃষ্ণহীন' = কৃষ্ণভক্তি-বিহীন ।

৬১। 'কাত্যায়নী ... নিমিত্তে' = শ্রীমহাশিব
 ঐভগবতীকে কৃষ্ণের মহাপ্রসাদ দেন নাই বলিয়া

সম্বিত পাইয়া মুনি মে রূপ ধ্যেয়ানে ।
 পুন দরশন লাগি পিয়াস নয়ানে ॥
 ঠাকুর কহেন শুন মুনি মহাভাগ ।
 অব্যাহত-গতি তোমার সর্বত্র সোহাগ ॥
 ঘোষণা করহ শিব-ব্রহ্মা-আদি লোকে ।
 গৌর অবতার মুই হব কলিয়ুগে ॥
 গুণ-নাম-সঙ্কীর্তন প্রকাশ করিব ।
 নিজ-ভক্তি-প্রেমরস সুখ প্রচারিব ॥৬৩॥
 শতশত শাখা ভক্তিপথে নাহি সীমা ।
 একমুখ হউ লোক প্রচারিব হে মা ॥
 নিজ-নিজ-ভক্তগণ আর পারিষদ ।
 পৃথিবী জনম' গিয়া প্রেমভক্তি-সাধ ॥
 এঁছন শ্রীমুখ-বাণী শুনিয়া নারদ ।
 খণ্ডিল সকল দুঃখ পদ পরসাদ ॥৬৪॥
 চলিলা নারদ-মুনি বীণা বাজাইয়া ।
 এই মনঃকথা-রসে পরবশ হৈয়া ॥
 কি দেখিল অপরূপ গোরা-রূপ-ঠাম ।
 কি দেখিল সস্বরূপ অরূপ নয়ান ॥
 কি দেখিল অমিয়া-অধিক পরকাশ ।
 কি দেখিল শ্রীমুখের মধুরিম হাস ॥৬৫॥
 যত যত অবতার সব হৈতে সার ।
 কতু নাহি দেখি হেন প্রেমার ভাণ্ডার ॥
 সফল জনম দিন সফল নয়ান ।
 কি দেখিহু গোরা রূপ প্রসন্ন বয়ান ॥
 এহেন করুণানিধি কতু নাহি দেখি ।
 পাসরিতে নারি হিয়া চিয়াইল আঁখি ॥

চিন্তিতে চিন্তিতে মুনি চলি যার পথে ।
 নৈমিষ অরণ্যে দেখা উদ্ধবের সাথে ॥৬৬॥
 উদ্ধব সংভ্রমে উঠি পাণ্ড অর্বা দিয়া ।
 দণ্ডবত করে ভূমে চরণে পড়িয়া ॥
 শুভদিন হেন মানে আপনাকে ধন্য ।
 শুভক্ষণে দেখা হৈল নৈমিষ-অরণ্য ॥
 নারদ তুলিয়া কৈল দৃঢ় আলিঙ্গন ।
 চুষ্মন করিয়া লৈল মস্তকের ভ্রাণ ॥
 উদ্ধব আনিয়া দিলা আসন বসিতে ।
 নিজ-মনঃকথা পুছে হাসিতে হাসিতে ॥৬৭॥
 জনম সফল মোর দিন স্বতন্ত্র ।
 এক নিবেদ'উ চির-বেদনা অন্তর ॥
 পূরবে ত বাস এই নৈমিষ-অরণ্যে ।
 বেদ বিচারিয়া জাডা না ঘুচিল মনে ॥
 তব পরসাদে কথা নিগূঢ় শুনিল ।
 লোক-নিস্তারণ-হেতু ভাগবত হৈল ॥৬৮॥
 তুমি সর্ব-তত্ত্ব-বেত্তা প্রভু-তত্ত্ব জান ।
 বুঝিয়া ঠাকুর মন ভবিষ্য বাখান' ॥
 কলিয়ুগে লোকের নিস্তার কেমনে ।
 পাপাবৃত অন্ধ লোক হৃদয় নয়নে ॥
 সত্য ত্রেতা দ্বাপরেতে লোকের বন্দু জানি ।
 ঘোর কলিয়ুগে জীবের নাহি পাপ বিনি ॥
 দয়া করি কহ যদি ঘুচাও সন্দেহ ।
 তোমার অধিক আর দয়াবন্ত কেহ ॥৬৯॥
 হাসিয়া কহয়ে মুনি অন্তরে উল্লাস ।
 ভাল সুধাইলে হে উদ্ধব হরিদাস ॥

তিনি প্রতীক্ষা করিলেন, এই মহাপ্রসাদ আমি
 শৃগাল কুকুরকে পর্যন্ত দিয়া খাওয়াইব ও তাহাতে
 সকলের উদ্ধার সাধন করিব ।

৬৪। 'সম্বিত' = জ্ঞান ; চেতনা । 'পিয়াস' =
 পিপাসা ; লালসা । ৬৫। 'পরবশ' = বিভোর ।

৬৬। 'চিয়াইল' = চেতন হইল ; সজ্জ হইল ।

৬৮। 'সংভ্রমে' = সসঙ্কোচে । 'পাণ্ড' = পাদ-
 প্রক্ষালনার্থ জল ।

৬৯। 'দিন স্বতন্ত্র' = জীবন ধন্য । 'নিবেদ'উ'
 = নিবেদন করি ।

পরম নিগূঢ় কথা কহি তের মনে।
 ঐছন আছিল শোক বড় মোর মনে ॥
 এখনে জানিল মুই কলিযুগ ধন্য।
 কলিযুগ বহি ধন্য নাহি আর অন্য় ॥
 সত্য-আদি যুগধর্ম আচার কঠিন।
 কলিযুগ ধর্ম—হরিনাম পরবীণ ॥
 নাম গুণ সঙ্কীর্তনে বন্ধ-মুক্ত হৈয়া।
 নৃত্যগীতে বুলে যম-ভয় এড়াইয়া ॥৭১॥
 আর অপরূপ কথা শুন সাবধানে।
 দ্বারকায় যে দেখিলু আপন-নয়ানে ॥
 এই কথা-রসে প্রভু রুদ্ভিগীর সাথে।
 নিজ-প্রেম বিলসিব - হেন লয় চিতে ॥
 সিংহাসনে বসিয়া রুদ্ভিগী করি কোলে।
 অন্তরে চিন্তিত মুই গেহু হেনকালে ॥
 ছুঃখিত দেখিয়া প্রভু পুহিল আমারে।
 এহেন মূরতি কেনে দেখিয়ে তোমারে ॥ ২॥
 এই মনঃকথা মুই কহিল পদ পাইয়া।
 প্রসন্ন-বদনে প্রভু কহিলা হাসিয়া ॥
 রুদ্ভিগী কহিল পদ-প্রেমার মহিমা ॥
 শুনিয়া বিহ্বল প্রভু - আরতি-গরিমা ॥
 ভুঞ্জিব প্রেমায় সুখ ভুঞ্জাইব লোকে।
 দীনভাব প্রকাশ করিব কলিযুগে ॥
 ঘোর কলিযুগ—পাপময় ধর্মহীন।
 লোক বুঝাবার তরে হৈব মহা দীন ॥৭৩॥
 প্রেমময় গৌর দীর্ঘ সুবরণ তনু।
 বিশাল হৃদয় বাহু-বুগ সম জানু ॥
 কহিতে কহিতে প্রভু গৌরতনু হৈলা।
 নিজ প্রেমালিসিব—প্রতিজ্ঞা করিলা ॥

যে দেখিল যে শুনিল কহিল তোমারে।
 ঘোষণা দিবারে যাব সকল সংসারে ॥
 পৃথিবী জনম গিয়া প্রেমভক্তি-লোভে।
 হেন অপরূপ প্রভু হবে কলিযুগে ॥৭৪॥
 শুনিয়া নারদ-বাণী উদ্ধব বিকল।
 চরণে পড়িয়া কান্দে আনন্দ বিহ্বল ॥
 হেন অদভূত কথা কহিলে আমারে।
 জীব সঞ্চারিল যেন মিজীব শরীরে ॥
 জুড়াইল দেহ মোর তোমার সম্ভাষে।
 চলিলা নারদ বীণা বাজাইয়া উল্লাসে ॥
 জৈমিনি ভারতে নারদ-উদ্ধব-সংবাদ।
 শুনিয়া লোচন দাসের আনন্দ-উন্মাদ ॥
 আমার বচনে যদি প্রতীত না যায়।
 বিচার করুক পুঁথি বত্রিশ-অধ্যায় ॥৭৫॥

ভাটিয়ারী রাস। দিশা।

মোর প্রাণ গোরার্টাদ অঁরে হয় ॥

চলিলা নারদমুনি বীণা গায় গুণ।
 শুনিয়া বিহ্বল হিয়া পড়ে পুনঃপুন ॥
 ক্ষণেক রোদন ক্ষণে অটু-অটু হাস।
 ক্ষণেক কাঁপয়ে ক্ষণে আধ আধ ভাষ ॥
 ক্ষণে হতঙ্কার ছাড়ে মারে মালসাট।
 গোরার গোরার বলি কান্দে অন্তর উচাট ॥
 পাসরিতে নারে গোরার সুমধুর প্রেম।
 অঙ্গ বলমল তেজ দিনকর যেন ॥৭৬॥
 চলিতে না পারে প্রেমে অন্তর-উল্লাসে।
 আঁখির নিমিখে গেলা শিবের কৈলাসে ॥

৭০। 'কেনমনে' - কেমন কহিয়া।

৭১। 'পরবীণ' - সহজ ও অতুল্যতম।

৭৩। 'আরতি-গরিমা' = আগ্রহ-বাচিল।

৭৫। 'জীব' = প্রাণ। ৭৬। 'উচাট' = উচাটন,

মহেশ দেখিব বলি বাটিল আনন্দ ।
 কহিব কৃষ্ণের কথা করিয়া প্রবন্ধ ॥
 ঐছন আনন্দ-কথা গাহি তিন লোকে ।
 বৃন্দাবন-ধন প্রকাশিব কলিয়ুগে ॥
 যে প্রেম যাচয়ে শিব বিরোধি অনন্ত ।
 তাহা বিলসিব কলি অধম ছরন্ত ॥৭৭॥
 হেন অদভূত কথা কহিব মহেশে ।
 গুনিয়া ঠাকুর পাবে বড়ই সন্তোষে ॥
 কাত্যায়নী-প্রসাদ লইব পদধূলি ।
 যাঁর পদ-পরসাদে হরিনাম বলি ॥
 চিন্তিতে চিন্তিতে গেলা মহেশের দ্বার ।
 সম্মুখে উঠিলা দেখি নন্দী মহাকাঙ্গ ॥
 পরণাম করি নন্দী গেলা অভাস্তরে :
 পার্বতী-মহেশ যথা নিজ-অন্তঃপুরে ॥৭৮॥
 জানাইলা দ্বারেতে নারদ-আগমন ।
 আনন্দ-হৃদয়ে দৌঁছে চলিলা তখন ॥
 নারদ দেখিয়া হাসি সম্মুখে ঠাকুর ।
 চরণে পড়িলা মুনি—ভক্ত স্মৃচতুর ॥
 মহেশ বিশেষ জানে বৈষ্ণব-মহিমা ।
 নারদে গৌরব করে প্রকাশিয়া প্রেমা ॥৭৯॥
 গাঢ় আলিঙ্গন করে অন্তর-সন্তোষে ।
 চরণে পড়িয়া মুনি দেনীকে সম্মুখে ॥
 করে ধরি লৈয়া গেলা নারদ-তপোধনে ।
 গৌরব করিয়া দিল বসিতে আসনে ॥
 পুত্র-স্নেহে নারদের পুছে কাত্যায়নীঃ
 কুশল-মঙ্গল কহ প্রিয় মহামুনি ॥৮০॥
 চতুর্দশ ভুবনের তুমি তব্ব জান ।
 আজি কোথা হৈতে তব শুভ আগমন ॥

নারদ কহয়ে শুন অদভূত কথা ।
 জগত নিস্তার হেতু তুমি মাতা পিতা ॥
 পুরুষের যত কথা পাসরিলে তুমি ।
 চরণে ধরিয়া এবে স্মরাইব আমি ॥৮১॥
 আছোপান্ত যত কথা কহি তোর স্থানে ।
 গুনিয়া প্রসাদ মোরে করিবে আপনে ॥
 পূর্বে প্রভুরে কিছু পুছিল উদ্ধব ।
 তব অন্তর্দানে কিবা পৃথিবী রহিব ॥
 ভকত রহিব কিবা এই মহী-মাঝে ।
 গুনিয়া ঠাকুর যোগ কহে নিজ-কাজে ॥
 আমি জল আমি স্থল আমি মহী বৃক্ষ ।
 আমি দেব গন্ধর্ব্ব আমি যক্ষ রক্ষ ॥৮২॥
 উৎপত্তি প্রলয় আমি সর্ব্বজীব-প্রাণ ।
 আমি সর্ব্বময় আমার কাঁহা অন্তর্দান ॥
 ঐছন ঠাকুর-বাণী গুনিয়া উদ্ধব ।
 বৃকে কর হানি কহে নিজ অনুভব ॥
 তুমি সর্ব্বময় প্রভু আমি ইহা জানি ।
 তোমার অধিক তোর পদ দুইখানি ॥
 যে পড়িল পদনথ-চন্দ্রিকার পাশে ।
 আর কি কহিব সেই কাহা নাহি বাসে ॥৮৩॥

তথাহি শ্রীমদ্ভাগবতে (১১।৩।৪৬) উদ্ধববাক্যং—

ঋষণভূক্ত-স্রগ-গন্ধ-বাসোহংকাং চর্চিতাঃ ।

উচ্ছিষ্ট ভোজিনো দাসাত্তব মায়াং জয়েমহি ॥৮১॥

মোর বল — উচ্ছিষ্ট ভুঞ্জিয়া হরি-দাস ।
 তোর মায়া জিনি তোর উচ্ছিষ্টের আশ ॥
 ঐছন ঠাকুর আর উদ্ধবের কথা ।
 গুনিয়া হৃদয়ে মোর লাগি গেল ব্যথা ॥

ব্যাকুল । ৭৭ । 'করিয়া প্রবন্ধ' = পরম-যত্নে ।

৮২ । 'যোগ' = তত্ত্ব ।

৮৩ । 'চন্দ্রিকা' = জ্যোৎস্না । 'সেই...বাসে' =

ভার ঋয় কিছুই ভাল লাগে না ।

এতদিন ধরি মোর পথ-পরিচয় ।
 আজিহ না জানে। মুই উচ্ছিষ্ট-নিশ্চয় ॥
 উচ্ছিষ্টের বলে হরি দাস বল ধরে ।
 প্রভু-বিগ্ধমানে উচ্ছিষ্টেরে পুরস্করে ॥৮৫॥
 হেন মহাপ্রসাদ মুই না ভুঞ্জিল কভু ।
 অন্তরে জানিলুঁ মোরে বঞ্ঝিয়াছে প্রভু ॥
 এই মহাপ্রসাদ মুই ভুঞ্জিয়ে কোন বুদ্ধি ।
 কেমন উপায়ে পরসন্ন হবে বিধি ॥
 এই মনঃকথা-রসে বৈকুণ্ঠেরে গেছু ।
 লখিমী-দেবীর সেবা বহুবিধ কৈছু ॥
 পরসন্ন হৈয়া দেবী পরিতোষে বৈল ॥
 'মাগ বর দিব' বলি প্রতিজ্ঞা করিল ॥৮৬॥
 প্রতিজ্ঞা শুনিয়া মনে শ্রতিআশ হৈল ।
 সেই সে কুশল-বাণী পুন দঢ়াইল ॥
 কাতর-বয়ানে বৈলুঁ করজোড় করি ।
 চিরদিন অন্তরে বেদনা বড় মোরি ॥
 সর্ব লোক জানে তোর সেবক নারদ ।
 না ভুঞ্জিল মহাপ্রভুর উচ্ছিষ্ট প্রসাদ ॥
 প্রভুর উচ্ছিষ্ট মোরে দেহ একমুষ্টি ।
 চরণে ধরিয়া বলি— চাহ শুভ-দৃষ্টি ॥৮৭॥
 শুনিয়া লখিমীদেবী বয়ান বিস্ময় ।
 কহিতে লাগিলা কিছু করিয়া বিনয় ॥
 প্রভু-আজ্ঞা নাহি কারে দিবারে উচ্ছিষ্ট ।
 আজ্ঞা লজ্জি মুনি তোরে দিব অবশিষ্ট ॥

বিলম্ব করহ যদি আমারে চাহিয়া ।
 বিলম্বে সে দিতে পারি সঞ্জাত করিমা ॥
 এঁছন মধুর বাণী বৈল ঠাকুরাণী ।
 ভাল ভাল বৈলুঁ কাজ বুঝিয়া আপনি ॥৮৮॥
 কতদিন বহি একদিন পঁজ রসে ।
 কর পরশিয়া দেবী বমাইল পাশে ॥
 হাসিয়া কহয়ে কথা সরস-সম্ভাষে ।
 অনুমতি লেই দেবী অন্তর-তরাসে ॥
 শ্রণতি করিয়া কহে নিবেদন আছে ।
 হৃদয়-তরাস মোর ঘুচাহ সঙ্কোচে ॥
 সঙ্কট ঘুচাও প্রভু রাখ নিজ-দাসী ।
 চরণে ধরিয়া বলি শুন গুণরাশি ॥৮৯॥
 লখিমী কাতরে কহে প্রভুকে তরাসে ।
 সুদর্শন-পানে প্রভু চাহে বিষয়-হাসে ॥
 কাঁপে চক্র সুদর্শন বলে কাতর-বাণী ।
 লখিমী-সঙ্কট প্রভু কিছুই না জানি ॥
 লখিমী কহয়ে সুদর্শনের নাহি দোষ ।
 নারদের দায়ে মোর হৈল হিয়াশোষ ॥
 দ্বাদশ বৎসর মোর অজ্ঞাত-সেবা কৈল ।
 পরিতোষ পাইয়া আমি প্রতিজ্ঞা করিল ॥
 'মাগ বর দিব' বলি কৈলুঁ মুই সত্য ।
 পুন দঢ়াইল মুনি সেই কথা নিত্য ॥৯০॥
 মাগিল যে বর তোর উচ্ছিষ্টের তরে ।
 মোর শক্তি কিবা তোর আজ্ঞা লজ্জিবারে ॥

* শ্রীউদ্ধব কহিলেন, হে ভগবন্! তোমার উচ্ছিষ্ট-ভোজী দাস আমরা তোমার উপভুক্ত মান্দা, চন্দন, বস্ত্র ও অলঙ্কারাদিতে ভূষিত হইয়া তোমার মাগাকে জয় কহিব ।

৮৫। 'মোর পথ-পরিচয়' = ভক্তি-পথে বিচরণ করিতেছি । 'উচ্ছিষ্ট নিশ্চয়' = প্রসাদের মহিমা ।

'প্রভু-বিগ্ধমানে' = প্রভুর চেয়েও । 'পুরস্করে' = সমাদর করে । ৮৬। 'কোন বুদ্ধি' = কি প্রকারে ?

৮৭। বৈলুঁ = বলিলাম । 'মোরি' = আমার ।

৮৮। 'অশিষ্ট' = প্রসাদ । 'সঞ্জাত' = সংগ্রহ ।

৮৯। "তরাসে" = ভয়ে । 'বসে' = প্রীতিপূর্বক ।

'সঙ্কট' = বিপদ । 'গুণরাশি' = গুণনিধি ।

এই কথা কৈলুঁ—মোর প্রমাদ নিকট ।
 রাখ নিজ দাসী প্রভু ! ঘুচাও সঙ্কট ॥
 বুঝিয়া কহিল প্রভু শুনহ লখিমি ।
 বড়ই প্রমাদ কথা কহিলে যে তুমি ॥
 নিভূতে সে দিহ যেন আমি নাহি জামি ।
 শুনিয়া সন্তোষ পাইল প্রভু-আজ্ঞাবাগী ॥১১॥
 কতদিন বহি সেই জগত জননী ।
 মহাপ্রসাদ মোরে দিলা ডাকিয়া আপনি ॥
 লখিমী-প্রসাদে মহাপ্রসাদ পাইলু ।
 পূর্ণ-মনোরথে মহাপ্রসাদ ভুঞ্জিলু ॥
 কোটি ইন্দু-সম জ্যোতি কোটি কাম রূপ ।
 কোটি দিবাকর-তেজ হৈল অপরূপ ॥১২॥
 শতগুণ তেজ মহাপ্রসাদ-পরশে ।
 বীণা বাজাইয়া স্মৃথে আইলুঁ কৈলাসে ॥
 আমাকে দেখিয়া পুন পুহিলা মহেশ ।
 হাসিয়া কহিলা আজি অপরূপ বেষ ।
 অতি অপরূপ তেজ দেখিতে বিস্ময় ।
 আজি কেন হেন রূপ কহ না নিশ্চয় ॥
 আছোপান্ত যত কথা সকলি কহিল ।
 শুনিয়া মহেশ পুন আমারে গঞ্জিল ॥১৩॥
 এঁছন ছল্লভ মহাপ্রসাদ পাইয়া ।
 একেলা ভুঞ্জিলা মুনি ! অমারে না দিয়া ॥
 আমা দেখিবারে পুন আসিয়াছ প্রেমে ।
 এহেন ছল্লভ ধন না আনিলা কেনে ॥
 শুনিয়া মহেশ-বাণী লজ্জিত হইয়া ।
 নমিত-বয়ানে চাহি নখে নখ দিয়া ॥

আছে মহাপ্রসাদ—বলিয়া দিলুঁ স্মৃথে ।
 পাছু না গণিল হর—দিল নিজ-মুখে ॥
 আনন্দে নাচয়ে মহা মহেশ ঠাকুর ।
 পদতল-ভরে মহী করে ছুরছুর ॥১৪॥
 প্রেমভরে টলমল সুরমের পর্বত ।
 কম্পমানা বসুমতী চমক সর্ববদ্র ॥
 প্রেমে যোগেশ্বর কাঁপে আশনা না ধরে ।
 রসাতল যায় মহী মহেশের ভরে ॥
 অনন্তের ফণা ঠেকে কচ্ছপের পৃষ্ঠে ।
 গ্রীবা বক্র করি কূর্ম চাহে একদৃষ্টে ॥
 বক্র গ্রীবা করে ভরে যত দিগ্‌বাহ ।
 লহঙ্কার-নাদে ফাটে ব্রহ্মাণ্ড কটাছ ॥১৫॥
 মহেশের ভর মহী সহিতে না পারি ।
 আস্তে-বাস্তে গেলা যথা মহেশের পুরী ॥
 কাত্যায়নী স্থানে মহী কহে কর জুড়ি ॥
 মহেশের নৃত্য-ভরে প্রাণ আমি ছাড়ি ॥
 প্রতিকার কর দেবি ! সৃষ্টি রাখিবারে ।
 প্রমাদ পড়িল নহে সকল সংসারে ॥
 পৃথিবী-কাতরবাণী শুনিয়া পার্বতী ।
 সহরে চলিয়া গেলা যথা পশুপতি ॥১৬॥
 পূর্ণরসাবেশে নাচে দেবদেব-রায় ।
 মহেশ-আবেশ ভাঙ্গে কর্কশ কথায় ॥
 বিষম বেদনে অন্তর দুঃখিত হইয়া ।
 কর্কশ-হৃদয়ে বলে পার্বতী দেখিয়া ॥
 কি কৈলে কি কৈলে দেবি ! হেন অবিধান ।
 এ আবেশ-ভঙ্গ মোর মরণ-সমান ॥

১০। 'হৈল হিয়াশোষ' = অন্তরে দুঃখ হইল ।

১১। 'নিভূতে' = গোপনে । ১২। 'হৈল' =
 আমার হইল । ১৩। 'গঞ্জিল' = তিরস্কার করিল ।

১৪। 'নমিত-বয়ানে' = নত-মুখে ; নীচু-মুখে ।

'নখে নখ দিয়া' = নখকোণে । 'পাছু না গণিল' =
 পরে কি হইবে তাহা ভাবিল না ।

১৫। 'দিগ্‌বাহ' = দিকপতি । ১৬। অবি-
 ধান' = অজ্ঞায় কাজ । 'রিপু' = শত্রু ।

তো অধিক বিপু মোর নাহি ত্রিভুবনে ।
 এহেন আনন্দ মোর ঘুচাইলে কেনে ॥১৭॥
 শুনিয়া কাতরে দেবী বলে আরবার ।
 পৃথিবী দেখহ প্রভু ! সম্মুখে তোমার ॥
 তব পদ-তাল-ভরে যায় রসাতল ।
 সৃষ্টি নষ্ট হয় তেঁই কৈলুঁ কটুত্তর ॥
 অপরাধ কৈল — দোষ ক্ষম মহাশয় ।
 হাসিয়া মহেশ দিলা পৃথিবী বিদায় ॥
 পুনরপি পুছে দেবী মিনতি করিয়া ।
 এক নিবেদ'উ প্রহু সন্দেহ লাগিয়া ॥১৮॥
 কৃষ্ণের আবেগে তুমি নাচ প্রতিদিনে ।
 আজি মহী রসাতল যার কি কারণে ॥
 কোটি-দিবাকর-তেজ কিরণ প্রচণ্ড ।
 অতি অপরূপ তেজ না ধরে ব্রহ্মাণ্ড ॥
 আজি কেনে অপরূপ আনন্দ অনন্ত ।
 সবিশেষ কহ যোহো প্রভু গুণবন্ত ॥
 মহেশ কহয়ে শুন আনন্দ-কাহিনী ।
 প্রভুর উচ্চিষ্ট মোরে দিলা মহামুনি ॥১৯॥
 দুর্লভ সে ত্রিজগতে বিষ্ণু-নিবেদিত ।
 বিশেষ অধরামৃত বেদে অবিদিত ॥
 হেন মহ প্রসাদ আমি করিল ভক্ষণ ।
 সফল জনম মোর আজি শুভক্ষণ ॥
 নারদ-প্রসাদে মহাপ্রসাদ-পরশ ।
 কহিল মঙ্গল কথা-সম্পদ সরস ॥
 শুনি ঠ কুণ্ডের বাণী কহে মহামায়া ।
 এতদিনে জানিল তোমার যত দয়া ॥২০॥
 অর্দ্ধ-অঙ্গ ধর মে রে সকলি কপট ।
 কৈতব-পিরীতি আজি হইল প্রকট ॥

এহন দুর্লভ মহাপ্রসাদ পাইয়া ।
 একেলা খাইলা দেব ! আমাৰে না দিয়া ॥
 লজায় অবশ হৈয়া বলে শূলপাণি ।
 এ ধনের অধিকারী না হও ভবানি ॥
 শুনিয়া রুবিলা হিয়া — বলে আত্মশক্তি ।
 বৈষ্ণবী সে নাম মোর করোঁ বিষ্ণুভক্তি ॥২১॥
 প্রতিজ্ঞা করিছোঁ এই সবার ভিতরে ।
 জানিবে আমারে দয়া প্রভুর অন্তরে ॥
 এই মহাপ্রসাদ মুই দিনু জগতেরে ।
 মোর প্রতিজ্ঞায় খাবে শূগাল-কুকুরে ॥
 এহন প্রতিজ্ঞা যবে কাতায়নী কৈল ।
 জানিয়া বৈকুণ্ঠনাথ আপনে আইল ॥
 সম্মুখে উঠয়া দেবী কৈল পরণাম ।
 নিবেদল কৈল দেবী সজল-নয়ান ॥
 কাতর অন্তরে কহে ছাড়িয়া নিশ্বাস ।
 আনন্দ-হৃদয়ে কহে এ লোচন দাস ॥২২॥

বিভাষ রাগ ।

বলে পঁহ লহ-বোলে, নহ দেবি উতরোলে,
 এ কি হয়ে তোর ব্যবহার ।
 তোর মায়া-বন্ধে অন্ধ, সকল সংসারখণ্ড,
 তেঁই সৃষ্টি আহুয়ে আমার ॥
 তুমি মোর আত্মশক্তি, তুমি সে জানহ ভক্তি,
 তুমি মোর প্রকৃতি-স্বরূপা ।
 আমি তোমা বহি নহি, তুমি আমা বহি কহি,
 যে করহ তোমা'রি সে কুপা ॥

১৮। 'কটুত্তর' = কড়া কথা ।

'নিবেদ'উ' নিবেদন করি ; বলি ।

২০। "কৈতব-পিরীতি" = কপট ভালবাসা ।

'শূলপাণি' = মহাদেব । 'ভবানি' = তে দুর্গে ।

হর-গৌরী-আরাধনে, সর্বলোক আমা জানে
হর-গৌরী মোর আয়ত্ত্ব।

তোর পরসন্ন হিয়া, ঘুচিল সকল মায়া,
ঘুচিল স্ব-পর-ভেদ তিনু ॥১০৫॥

ঐছন প্রতিজ্ঞা তোর, এহা উচ্ছিষ্ট মোর,
অবিরোধে দিবে সবারকারে।

মহা প্রসাদের গন্ধে, সবে হবে মুক্ত-বন্ধে,
ঘুচাইবে নিরুদ্ধ-বিচারে ॥

অনিয়া প্রভুর বাণী, পুন কহে কাত্যায়নী,
মোরে যদি দয়া থাকে চিতে।

অবশ্য উচ্ছিষ্ট দিবে, ভুঞ্জিব সকল জীবে,
অবিরোধে পাবে ত্রিজগতে ॥

পুন কহে গুণমণি, শুন দেবি কাত্যায়নি,
প্রতিজ্ঞা পালিব আছে কথা।

পূরব-রহস্য এই, তোমাতে নিভূতে কই,
ঘুচিবে সংসার-জ্বর চিন্তা ॥১০৪॥

পূরব-রহস্য যত, কেহো নাহি জানে তব,
সমুদ্র মখিল দেবগণে।

মন্দার মথন-দণ্ড, বজ্জু ফণী অনন্ত,
লোম উপজিল ঘরিশণে ॥

সে মোর কলপতরু, যাচক যাচিঞা করু,
যার যত যেই মনে বাসে।

যে জন যে ধন চায়, সে জন সে ধন পায়,
বিমুখ না করে প্রতিআশে ॥১০৫॥

তহিঁ এক দিব্য তেজে, চারু তরুবর মাঝে,
শ্রীচৈতন্য অধিষ্ঠিত দেহে।

সে মোর সহজ রূপ, কেবল করুণা-ভূপ,
আর যত মেহ-সম নহে ॥

যত যত অবতার, সেই সে আশ্রয়গার,
লীলা-কলা-বিলাসের তরে।

পৃথিবী রহিব আমি, ত্রিজগত-নাথ স্বামী,
করুণা করিব পরচারে ॥১০৬॥

কলিয়ুগে সবিশেষ, সঙ্কীর্ণন-পরকাশে,
হ'ব আমি মনুজ-মূর্তি।

তনু হ'ব হেম-গৌর, প্রতিজ্ঞা পালিব তোর,
প্রচারিব পরম পিরীতি ॥

এ মোর অন্তর হিয়া, তোমাতে কহিল ইহা,
সম্বরি রাখহ নিজ-মনে।

সব-অবতার-সার, কলি গোরা-অবতার,
নিস্তারিব লোক নিজ-গুণে ॥

বিষ্ণু-কাত্যায়নী সনে, সংবাদ ব্রহ্মপুরাণে,
উৎকলখণ্ডেতে পরকাশ।

রাজা সে প্রতাপরুদ্র, সর্ব গুণের সমুদ্র,
ব্যক্ত কৈল অনেক প্রকাশ ॥১০৭॥

এ কথা তোমার সনে, স্মরণ নাহিক কেনে,
হাসি হাসি বলে মুনিরাজে।

প্রভু আজ্ঞা দিল মোরে, ঘোষণা দিবার তরে
কলিয়ুগ অবতার কাজে ॥

সবে কলিয়ুগ পাইয়া, পৃথ্বীতে জনম' গিয়া,
নাম বিপর্য্যহ নিজ অংশে।

সেই সর্ব লোকনাথ, সর্ব পারিষদ সাথ,
জনম লভিব বিপ্রবংশে ॥১০৮॥

১০৪। 'নিরুদ্ধ-বিচারে'—কর্মফলের ভোগাভোগ।

'সংসার-জ্বর-চিন্তা'—সংসার-জ্বালায় ভাবনা।

১০৬। 'যত আশ্রয়গার'—সর্ব অবতারের
আশ্রয়-স্থল।

১০৭। 'মনুজ মূর্তি'—মানব-আকৃতি। 'সম্বরি'—
সামাল করিয়া; সাবধানে।

১০৮। 'বিপর্য্যহ'—পরিবর্তন কর।

শুনিয়া নারদ-বাণী, উল্লসিত শূলপাণি,
 উল্লসিতা দেবী কাত্যায়নী ।
 আনন্দে ভরল পুরী, সবে বলে হরি হরি,
 উঠিল আনন্দ-রোল ধ্বনি ॥
 চলিলা-নারদ মুনি, উঠিল বীণার ধ্বনি,
 সে স্বর মধুর রস সিঞ্চে ।
 অমিয়া মধুর ধারা, শ্রবণে পুরিল পারা,
 ত্রিভুবন-জন-মন রঞ্জে ॥
 আপনা পাসরে যাইতে, চলিতে না পারে পথে
 অনুরাগে অকণ বদন ।
 না জানিল পথশ্রম, ভালে বিন্দু বিন্দু ঘর্ষ,
 উপনীত ব্রহ্মার সদন ॥১০৯॥
 দেখি ব্রহ্মা অতি বাসন্তে, মহা হরষিত-চিত্তে,
 নারদে করিলা অভ্যুত্থান ।
 মুনি পরণাম করে, পড়িয়া চরণ তলে,
 তুলি ব্রহ্মা কৈলা আলিঙ্গন ॥
 পুছিল কুশল বাণী, আগমনে ধন্য মানি
 চির দরশন অনুরাগে ।
 হেন লয় মোর মনে, দেখি তোর সুবদনে,
 রহস্য কহিবে মহাভাগে ॥
 তোর মুখোদিত বাণী, শ্রবণে অমিয়া মানি,
 হিয়া জুড়াউক কহ শুনি ।
 কৈছন লোকের কথা, কিবা প্রভু গুণগাথা,
 কি দেখিলে কি শুনিলে তুমি ॥১১০॥
 কথা কহে পরিপাটী, নারদের আরভটী,
 দ্বুর্ভিত অধর দোলে অঙ্গ ।

বাষ্প জল বারে আঁখি, অরুণ অধর দেখি,
 কথারস্ত্রে দ্বিগুণ আনন্দ ॥
 শুন অদভূত কথা, তুমি সব সৃষ্টিকর্তা,
 তোঁর বলে বুলিয়ে ব্রহ্মাণ্ড ।
 যুগ অনুরূপ রূপে, ধর্মকর্ম করে লোকে,
 কলিযুগে পাপ পরচণ্ড ॥১১১॥
 দ্বাপর শেষের লোকে, সর্ব্ব দুঃখময় শোকে,
 দেখি মোর কলিকে তরাস ।
 কাতর হৃদয় মোর, গেলুঁ পঁছ বরাবর,
 সুধাইলু কলির সাহস ॥
 কলি পাপময় যুগে, নিস্তার পাইবে লোকে,
 কহ প্রভু কেমন উপায় ।
 ব্রাহ্মণ সে বেদহীন, সর্ব্বলোক ধর্মক্ষীণ,
 মোর হিয়ায় এ বড় সংশয় ॥
 শুনিয়া কাতর বাণী, বলে পঁছ গুণমণি,
 দূর কর অন্তরের চিন্তা ।
 কলি লোক নিস্তারিব, নিজভক্তি প্রচারিব,
 অবতার করিব মো তথা ॥১১২॥
 দান ব্রত তপ ধর্ম, আর যত যত কর্ম,
 সব আরোপিব হরিনামে ।
 কলি মহাদোষ দেখ, এক মহাগুণ লেখ,
 মুক্ত-বন্ধ হ'বে সঙ্কীর্ণনে ॥
 ঘোষণা বোলহ তুমি, শিব-ব্রহ্মা-আদি ভূমি,
 সবে জনমহ কলি পাইয়া ।
 করুণা-বিগ্রহ আমি, জনম লভিব ভূমি,
 যুগ-অনুরূপ গৌর হৈয়া ॥১১৩॥

১১০। 'কৈছন লোকের কথা' = সপ্তভুবনের খবর
 কি ? ১১১। 'আরভটী' = আকৃতি; অগ্রবাগ ।
 ১১২। "পঁছ-বরাবর" = প্রভুর সমীপে ।

'সুধাইলু' = জিজ্ঞাসা করিলাম ।
 ১১৩। 'আরোপিব' = সংস্থাপন করিব ।
 'ভূমি' = পৃথিবীতে ।

শুভ ছন্দ । পাহিড়া রাগ । দিশা ।
 জয় জয় গৌরাঙ্গচাঁদ নদীয়া উদয় কলিকাপে । (মূর্ছা)।
 আহা রে আমার প্রভুর গুণ শুন ।
 এ তিন ভুবন আলো কৈল যার গুণ ॥
 নাহারে গৌরাঙ্গচাঁদের কথা শুন
 আরে কি আরে হয় হয় ॥ঞা॥
 ঐছন শুনিয়া বাণী বিরিঞ্চি-ঠাকুর ।
 হৃদয়ে রোপিল প্রেম-অমিয়া-অঙ্কুর ॥
 গণ্ড পুলকিত আঁখি অশ্রুধারা গলে ।
 আনন্দে বিহ্বল ব্রহ্মা মুনি কৈলা কোলে ॥
 বোলয়ে বিরিঞ্চি শুন মহামুনিবর ।
 তোর পরসাদে আজি প্রসন্ন অন্তর ॥১১৪॥
 বিষয় বিপাকে সব ময়াবন্ধে অন্ধ ।
 তোর পরসাদে লোক হবে মুক্ত-বন্ধ ॥
 লোক-নিস্তারণ হেতু তোর মাত্র চিন্তা ।
 পুরুষ রহস্য কিছু কহি শুন বার্তা ॥
 সনকাদি মুনি যত আমার নন্দনে ।
 অন্তর প্রকাশি কিছু কৈল মোর স্থানে ॥
 আমারে কহিল তুমি প্রভুর প্রিয়পুত্র ।
 যে কিছু পুছিয়ে তার কহ মোরে সূত্র ॥
 অচিন্ত্য অব্যয় প্রভু নিত্যানন্দ ব্রহ্ম ।
 সৃষ্ণ সর্বৈশ্বরেশ্বর সর্বময় ধর্ম ॥১১৫॥
 অনন্ত নিগুণ নিরঞ্জন নিরাকার ।
 আত্ম মধ্য অন্ত নাহি এ বুদ্ধি বিচার ॥
 ঐছন ঠাকুর হৈয়া পৃথিবীতে জন্ম ।
 অজ হৈয়া জন্মি করে প্রাকৃতির কর্ম ॥

বৃন্দাবনে রাম কৈল গোপবধু-সঙ্গে ।
 কামিজনে যেন কাম-রস করে সঙ্গে ॥
 কি নারী পুরুষ সেই আত্মা সব জনে ।
 ঐছন রমণ তাঁর অসন্তোষ কেনে ॥১১৬॥
 ঐছন সন্দেহ মোর হৃদয়ে বিশাল ।
 তব্ব কহ চতুর্মুখ ঘুচাও জঞ্জাল ॥
 ঐছন সন্দেহ-কথা সনকাদি বৈল ।
 শুনিয়া হৃদয়ে মোর বিস্ময় লাগিল ॥
 অন্তর-চিন্তায় মোর মলিন বদন ।
 মোর অগোচর এ প্রভুর আচরণ ॥
 বেদান্তের পার প্রভু কেবা জানে তত্ত্ব ।
 আমা-হেন কত ব্রহ্মা আছে শত শত ॥
 এই মনঃকথা আমি কহিবারে বেলে ।
 হংসরূপে আসি প্রভু বৈল হেনকালে ॥১১৭॥
 চারি শ্লোক সমাধান কহিল আমারে ।
 সেই সমাধান আমি দিল তা সবারে ॥
 সন্তোষ পাইল সেই সব মহাশয় ।
 পরিতোষে গেলা যার যথা মনে লয় ॥
 সেই চতুঃশ্লোক-তব্ব সর্ব-রসভাণ্ড ।
 তার তব্ব জানে হেন নাহিক ব্রহ্মাণ্ড ॥
 কতদিন বহি ব্যাস নৈমিষ-অরণ্যে ।
 সব বিবরিল যত ভারত-পুরাণে ॥১১৮॥
 না থুইল শেষ কিছু বলিবার তরে ।
 জাড্য না ঘুচিল তবু পড়িল ফাঁপরে ॥
 মূর্ছা গেলা ব্যাসদেব অরণ্য-ভিতরে ।
 জানি উপজিল দয়া প্রভুর অন্তরে ॥

১১৪ । 'প্রেম অমিয়া-অঙ্কুর' = প্রেমামৃত-বীজ
 'গণ্ড' = গাল ।

১১৬ । 'অজ' = জন্মরহিত । 'প্রাকৃতির' =
 সাধারণ লোকের মত । 'ঐছন... কেনে' = তিনি

কি জগৎ এরূপ কাম-বিলাস করিলেন- তাঁহার আবার
 মনের বিকার কি প্রকারে হইতে পারে ?

১১৮ । 'চারিশ্লোকে' = চতুঃশ্লোক-ভাগবতঃ ।
 (শ্রীভাগবত ২।১।৩০-৩৫ শ্লোক)

আমারে ডাকিয়া দিল চারি শ্লোক এই ।
 এই পর-ধন লৈয়া বাহ ব্যাস-ঠাই ।
 ব্যাস নাহি জানে মোর আচরণ তব্ব ।
 এই শ্লোক-অনুসারে করু ভাগবত ॥১১৯॥
 সেই ভাগবত তুমি কহিও নারদে ।
 তার জিহ্বায় সবস্বতী কহিব শবদে ॥
 এতেনেক কহিয়ে তুমি শুন মুনিবর ।
 যুগে যুগে তুমি মাত্র জীব দেয়া কর ॥
 জীবের নিস্তার-হেতু তুমি মহাজন ।
 ভাগবত দিব্য শাস্ত্র - নাহি আর ধন ॥
 নিকিষয় ভাগবত স্বতন্ত্র-পুস্তক ।
 না বুঝিয়া শাস্ত্র-জ্ঞান করয়ে মূৰ্খক ।
 হেন ভাগবত-কথা কৃষ্ণ-অবতারে ।
 গর্গমুনি বৈল নামকরণের কালে ॥
 এবে সে স্মরণ হৈল গর্গমুনি-বাণী ।
 চারিযুগ-অনুরূপ বরণ-কাহিনী ॥১২০॥

তথ্যত্রি শ্রীমদ্ভাগবতে (১০৮, ১৩)—

আসন্ বর্ণাশ্রয়ো হ্যস্ত গৃহ্তোহনুযুগং তন্মুঃ ।
 শুক্লো রক্তশুভ্রা পীত ইদানীং কৃষ্ণতাং গতঃ ॥১২১॥

সত্যযুগে শ্বেতবর্ণ লোকে পরচার ।
 ত্রেতায় অরুণ-কান্তি যজ্ঞ-নাম তার ॥
 এবে কৃষ্ণবর্ণ এই নন্দের কুমার ।
 পরিশেষে পীতবর্ণ হৈব অবতার ॥
 ক্রমভঙ্গ বলি শ্লোকে সন্দেহ যাহার ।
 চারিযুগে তিনবর্ণ এ বুদ্ধি তাহার ॥
 শ্বেত রক্ত পীত কৃষ্ণ - চারি বর্ণ কহি ।
 চারিযুগ বহি আর এক যুগ নাহি ॥
 নহে বা বিচারি দেখ গৌর কোন্ যুগে ।
 আস্তে-ব্যস্তে কহিলে সন্দেহ নাহি ভাঙ্গে ॥
 ইহার বিচার কিছু কহি তাহা শুন ।
 অজ্ঞ জনেরে ইহা বুঝাব এখন ॥
 একাদশ এই কথা কয় ভাগবতে ।
 রাজা প্রশ্ন কৈল কর ভাঙ্গন-মুনিতে ॥১২২॥

তথ্যত্রি শ্রীমদ্ভাগবতে (১০৮, ১২১) বাণোবাচ—
 কস্মিন্ কালে স ভগবান্ কিং বর্ণঃ কীদৃশো নৃভিঃ ।
 নান্না বা কেন বিদিতা পৃথ্যতে তদিহোচ্যতাং ॥১২৩॥
 কোন্ কালে ভগবান্ কোন্ বর্ণ ধরে ।
 কি নাম তাহার সেই হৈল কোন্ কালে ॥

‘সমাধান’ = মৌমাংসা ।

‘বহি’ = বাদে ; পরে ।

১১৯ । ‘ভাড়া’ = জড়তা ; মনের গ্লানি ।

‘পর ধন’ = পরম বহু । ‘আচরণ-তত্ত্ব’ = লীলা-
 মাহাত্ম্য । ১২০ । ‘কহিব শবদে’ = সব ব্যক্ত
 করিবেন । ‘নিকিষয় ... পুস্তক’ = শ্রীমদ্ভাগবত
 হইলেন সর্গপ্রকারেই শ্রীভগবৎ-দূত ; ইনি শ্রীভগ-
 বত্তুল্যই নিকিষকার ও স্বাদীন ; কিন্তু মুখ্য লোকে
 বুঝিতে না পারিয়া শ্রীভাগবতকে সাধারণতঃ শাস্ত্র-
 স্বরূপ বলিয়াই জ্ঞান করে পরন্তু ইনি হইলেন শ্রীভগ-
 বানেরই শ্রীঅঙ্গ । ‘বৈশ্ব’ = বলিলেন ।

‘নামকরণের গালে’ = শ্রীকৃষ্ণের নামকরণ সময়ে ।

‘বরণ-কাহিনী’ = বর্ণের কথা ।

১২১ । গর্গমুনি বলিলেন, হে নন্দ ! তোমার
 এই বালক যুগে যুগে ভিন্ন ভিন্ন বর্ণের দেহ ধারণ
 করেন ; অত্ৰ তিন যুগে অর্থাৎ সত্য, ত্রেতা ও
 কলিতে ইহার বর্ণ যথাক্রমে শুক্ল রক্ত ও পীত হইয়া
 থাকে ; এক্ষণে এই দ্বাপরে ইনি কৃষ্ণবর্ণ ধারণ
 করিয়াছেন ।

১২২ । ‘আস্তে-ব্যস্তে’ = তাড়াতাড়ি করিয়া ।

‘রাজা’ = মহারাজ শ্রীনিমি ।

১২৩ । মহারাজ শ্রীনিমি বলিলেন, হে মুনিবর !
 ভগবান্ কোন্ যুগে কিরূপ বর্ণ ধারণ করেন এবং কি
 প্রকারেই মানবগণ কি নামে বা কোন্ বিধিতে তাহার

কোন্ কালে কোন্ ধর্ম কেমন মানুষ ।

কোন্ বিধি পূজা করে কিসে বা সন্তোষ ॥১২৪॥

তথাহি শ্রীমদ্ভাগবতে (১১।৫।২০-২২)—

শ্রীকরভাজন উবাচ—

কৃতং ত্রেতা দ্বাপরঞ্চ কলিরিতোষু কেশবঃ ।

নানাবর্ণাভিধাকারো নানৈব বিধিনেভ্যতে ॥

কৃতে গুরুশ্চতুর্কীর্জ্জািলো বৃকলাধরঃ ।

কৃষ্ণাভিনোপবীতাক্ষো বিভ্রদগুণকমণ্ডলু ॥

মহুয্যাস্ত তদা শাস্তা নির্বেব্বাঃ স্তহদঃ সমাঃ ।

যজন্তি তপসা দেবং শমেন চ দমেন চ ॥২২৫॥

রাজাকে কহিল মুনি শুন সাবধানে ।

সত্য-আদি যুগে লোক পূজয়ে যেমনে ॥

সত্যযুগে শ্বেত বর্ণ হংস-নাম ধরে ।

চতুর্কীর্জ্জ তপোধর্ম জটা বাকল পরে ॥

দণ্ড কমণ্ডলু কৃষ্ণসার উপবীত ।

শাস্ত নির্বেব্বর সম লোকের চরিত ॥১২৬॥

ত্রেতায়াং যথা শ্রীমদ্ভাগবতে (১১।৫।২৪-২৫)—

ত্রেতায়াং রক্তবর্ণোহসৌ চতুর্কীর্জ্জত্ৰিমৈখলঃ ।

হিরণ্যকেশস্তথ্যাশ্রা অকৃষ্ণবাহুপলক্ষণঃ ॥

তং তদা মহুজা দেবং সর্কদেবময়ং হরিং ।

যজন্তি বিষ্ণুয়া ত্রয়্যা ধর্মিষ্ঠা ব্রহ্মবাদিনঃ ॥১২৭॥

সেই প্রভু ত্রেতায়ুগে রক্ত বর্ণ ধরে ।

চারি বাহু ত্রিমৈখল শ্রুকৃ-শ্রুব করে ॥

তপ্ত-হাটক কেশ শিরের উপরে ।

সর্বদেবময় প্রভু আপে যজ্ঞ করে ॥

ত্রয়ী-বিদ্যা আশ্রা তার নাম ধরে 'যজ্ঞ'

বেদ-বিধিমতে পূজা করে ধর্মবিজ্ঞ ॥১২৮॥

দ্বাপরে যথা শ্রীমদ্ভাগবতে (১১।৫।২৭-২৮। ৩১)

দ্বাপরে ভগবান্ শ্যামঃ পীতবাসানি জায়ুধঃ ।

শ্রীবৎসাদিভিঃকৈশ্চ লক্ষণৈঃকপলক্ষিতঃ ॥

তং তদা পুরুষং মর্ত্য্যো মহারাজোপলক্ষণঃ ।

যজন্তি বেদতন্ত্রাভ্যাং পরং জিজ্ঞাস্যেবা নৃপ !

ইতি দ্বাপর উক্কীশ স্তবন্তি জগদীধরং ।

নানাতন্ত্র-বিধানেন কলাবপি তথা শৃণু ॥১২৯॥

দ্বাপরেতে শ্যামবর্ণ ধরে ভগবান্ ।

শ্রীবৎস কৌস্তভ অঙ্গে পীত পরিধান ॥

পূজা করিয়া থাকেন, তাহা এক্ষণে বর্ণনা করুন ।

১২৫। সত্য, ত্রেতা, দ্বাপর ও কলি এই চারি যুগে কেশব অর্থাৎ শ্রীকৃষ্ণ ভিন্ন ভিন্ন বর্ণের আকার-বিশিষ্ট হন ও নানারূপ বিধিতে পূজিত হইয়া থাকেন ।

সত্যযুগে ভগবান্ গুরুবর্ণ চতুর্কীর্জ্জ, জটা, বাকল, কৃষ্ণসারমৃগ চর্ম, উপবীত, অক্ষমালা, দণ্ড ও কমণ্ডলু ধারণ করিয়াছিলেন । তৎকালে মানবগণ শাস্ত, শক্রভাবশূন্য, মিত্রভাবাপন্ন ও সকলের প্রতি সমভাব

বিশিষ্ট ছিলেন । তাহার শম অর্থাৎ অন্তরেঙ্গির জয়, দম অর্থাৎ বহিরিঙ্গির জয় এবং তপস্তা করিয়া শ্রীভগবানের ষাজন করিতেন ।

১২৬। 'বাকল' = বকুল ; গাছের ছাল ।

'কৃষ্ণসার' = কৃষ্ণসারমৃগের চর্ম ।

'নির্বেব্ব' = শত্রুহীন ।

'সম' = সর্বত্র সমদৃষ্টি সম্পন্ন ।

১২৭। ত্রেতায়ুগে শ্রীভগবান্ রক্তবর্ণ, চতুর্কীর্জ্জ ত্রিগুণিত অর্থাৎ তিন নহর কটিভূষণযুক্ত, স্বর্ণবর্ণ কেশ ধারী বেদাশ্রা এবং শ্রুকৃ শ্রুব (যজ্ঞপাত্র বিশেষ) হস্তে পরিলক্ষিত হইতেন । তৎকালে মহুয্যগণ বেদজ্ঞ ও ব্রহ্মবাদী হইয়া সর্বদেবময় সেই শ্রীহরিকে বেদবিদ্যা দ্বারা অর্চনা করিতেন ।

১২৮। 'কর' = হস্তে । 'তপ্ত হাটক' = উত্তপ্ত স্বর্ণবর্ণ ও সমুজ্জল । 'ত্রয়ী বিদ্যা' = বেদ ।

মহারাজরাজাধিপ লক্ষণ বিরাজে ।
ভাগ্যবান্ জন তারে বেদ-তন্ত্রে যজে ॥
এইমত প্রতি যুগে যুগে অবতার ।
সে যুগে যে যুগ-ধর্ম — করয়ে প্রচার ॥
সত্য ত্রেতা দ্বাপর তিন যুগ গেল ।
শ্বেত রক্ত আর কৃষ্ণ বরণ কহিল ॥
তিন যুগে তিন বর্ণ কৈয়া দিল মুনি ।
সাবধানে শুন কলিযুগের কাহিনী ॥১৩০॥

তথাহি কণৌ যথা শ্রীমদ্ভাগবতে (১১।৫।৩২)—

কৃষ্ণ-বর্ণং ত্বিষাকৃষ্ণং সাদ্গোপাঙ্গান্-পার্ষদং ।

যজ্ঞে: সঙ্কীৰ্ত্তন প্রায়ৈর্ধ্বগন্তি তি স্মমেধম: ॥১৩১

‘কৃষ্ণ’ এই দুই বর্ণ আহুয়ে যাহাতে ।
‘কৃষ্ণবর্ণ’ নাম তার কহে ভাগবতে ॥
কাস্তিতে ‘অকৃষ্ণ’ তেঁহ শুন সর্বজন ।
গোরা গোরা বলি এবে গাঁই তে কারণ ॥
সাদ্গোপাঙ্গ অস্ত্র পারিষদ যত আর ।
সবার সহিত প্রভু কৈলা অবতার ॥
অঙ্গ বলরাম বলি—তেঁই কহি ‘সাদ্গ’ ।
উপ অঙ্গ আভরণ তেঁই সে ‘উপাঙ্গ’ ॥
সুদর্শন-আদি অস্ত্র আর পারিষদ ।
সংহতি আইলা সবে প্রহ্লাদ নারদ ॥

যত যত অবতারের দাস-দাসী যত ।
সাদ্গোপাঙ্গে অবতার—নাম লৈব কত ॥১৩২॥
এতেকে বৈষ্ণব সব কহে অনুভবে ।
যে নাম আছিল তথা যেবা নাম এবে ॥
সামান্য মানুষে ইহা জানিব কেমনে ।
বিশ্বাস করিতে নারে অধমের মনে ॥
এই ত কারণে মুনি কহিল বচন ।
সেই সে জানিব ইহা স্মমেধা যে জন ॥
সঙ্কীৰ্ত্তন-প্রায় যজ্ঞ—ধর্ম পরকাশ ।
স্মমেধা জনার তাতে পরম উল্লাস ॥
এতেকে বলিয়ে—নহে স্মমেধা যে জন ।
চারিযুগে তিন বর্ণ তাহার বাখান ॥১৩৩॥
কাস্তি কৃষ্ণ বর্ণ কৃষ্ণ—দুই হৈল এক ।
আর দুই যুগের বর্ণ এক নাহি দেখ ॥
কলি বা দ্বাপর দুই যুগে এক বর্ণ ।
দুই যুগে এক বর্ণ—এই তার মর্ম ॥
সত্য ত্রেতা শ্বেত রক্ত দুই বর্ণ আছে ।
কলি দ্বাপরেতে এক বর্ণ হৈল পাছে ॥
গর্গমুনির বাক্য কেন বল ক্রমভঙ্গ ।
ক্রমভঙ্গ নহে—শুন আছে বড় রঙ্গ ॥১৩৪॥

১২৯। দ্বাপর-যুগে শ্রীভগবান্ শ্রামবর্ণ, পীতাম্বর, নিজ অস্ত্রধারী ও শ্রীবৎসাদি-চিহ্নে চিহ্নিত ছিলেন। তৎকালে মানবগণ পরমতত্ত্বজ্ঞান লাভেচ্ছু হইয়া মহা-রাজচক্রপতি লক্ষণাবিত সেই পরমপুরুষ শ্রীভগবানকে বেদ ও তন্ত্রের বিধিমতে অর্চনা করিয়া থাকেন। হে রাজন্! দ্বাপরে উপাসকগণ এইরূপ নানাতন্ত্র বিধানে জগদীশ্বরকে স্তব করিয়া থাকেন। কলিযুগেও বিবিধ তন্ত্রমতে যেরূপ বিধানে তাঁহার ভজনা করিতে হয়, তাহা বলিতেছি অবগত কর।

১৩১। কলিতে ইনি অর্থাৎ শ্রীভগবান্ হইলেন কৃষ্ণ কীৰ্ত্তনকারী ও কাস্তিতে পীতবর্ণধারী; ইনি অঙ্গ, উপাঙ্গ, অস্ত্র ও পার্শ্বদ পরিবেষ্টিত। সুপণ্ডিতগণ সঙ্কীৰ্ত্তন যজ্ঞে ইহার যজ্ঞন করিয়া থাকেন।

১৩২। ‘সাদ্গোপাঙ্গ’ = অঙ্গ অর্থাৎ শ্রীনিত্যানন্দা-দ্বৈত ও উপাঙ্গ অর্থাৎ শ্রীবাসাদি ভক্তবৃন্দ সহ।

‘অস্ত্র’ = শ্রীহরিনামাদি।

‘পার্ষদ’ = শ্রীগদাধরাদি। ‘সংহতি’ = সঙ্গ।

১৩৩। ‘সঙ্কীৰ্ত্তন প্রায় = সঙ্কীৰ্ত্তনযয়।

ভূত ভবিষ্য বর্তমান কহিবার তরে ।
 তিন কাল কহে চারি যুগের ভিতরে ॥
 সত্য ব্রহ্মে বহি দ্বাপর বর্তমান ।
 দ্বাপরেতে কৃষ্ণ অবতার কৃষ্ণ-নাম ॥
 'ইদানীং' বলিয়া তেঁই বৈল গর্গমুনি ।
 ভূতকাল-ভিতরে ভবিষ্যকাল গণি ॥
 ভবিষ্যত্তা তার আছে ইহাতেই জানি ।
 ভূতের ভিতরে তেঁই ভবিষ্য বাখানি ॥
 ভবিষ্যত্তা ভূত-মধ্যে—ওমাণে পণ্ডিত ।
 নিশ্চয়তা আছে তার—এইত ইঙ্গিত ॥১৩৫॥
 তথাপি তাহাতে 'তথা' শব্দ দিল মুনি ।
 গুরু রক্ত বলি 'তথা' কি কাজ কাহিনী ॥
 'তথা' শব্দে পূর্ব-উক্ত গুরু রক্ত যথা ।
 বলিযুগে পীতবর্ণ হ'ব হরি তথা ॥
 এবে দ্বাপরেতে এই কৃষ্ণতাকে গেল ।
 গর্গমুনি চারি-যুগে তিন-কাল কহিল ॥
 আমার বচন যে না লয় অবজ্ঞাতে ।
 কি কারণে 'তথা' শব্দ কহুক সভাতে ॥
 এতেক কহিয়ে আমি শুন মোর বোল ।
 কহয়ে লোচন কথা না গৈলিহ মোর ॥১৩৬॥
 আর অপরূপ শুন শ্লোকের ব্যাখ্যান ।
 এই মাত্র ব্যাখ্যা—ইহা পরম প্রমাণ ॥
 এই ত ব্যাখ্যার আছে অপূর্ব পূর্বপক্ষ ।
 যুগ অবতার কৃষ্ণ - এ বড় অশক্য ॥

আর যুগে অবতার—অংশ কলা লিখি ।
 আপনে সে ভগবান্—ভাগবত সাক্ষী ॥১৩৭॥

তথাহি শ্রীমদ্ভাগবতে (১।৩।২৮)—

এতে চাংশকলাঃ পুংসঃ কৃষ্ণস্ত ভগবান্ স্বয়ং ।
 ইন্দ্রাণি ব্যাকুলং লোকং মৃদয়ন্তি যুগে যুগে ॥১৩৮॥
 যুগ অবতার কৃষ্ণ কহিব কেমতে ।
 এ বচন তবে কেনে কহে ভাগবতে ॥
 বৃন্দাবনচন্দ্র যুগ-অবতার নহে ।
 পূর্ণ পূর্ণব্রহ্ম কৃষ্ণ ভাগবত কহে ॥
 এই ত কারণে কিছু কহি তাহা শুন ।
 অবজ্ঞা না কর কেহো—কর অবধান ॥১৩৯॥

তথাহি শ্রীমদ্ভাগবতে (১০।৮।১৩) -

আদ্যন বর্ণান্বয়ো হস্ত গৃহতোহম্বয়ুগং তনুঃ ।
 গুরো রক্তস্তথা পীত ইদানীং কৃষ্ণতাং গতঃ ॥১৪০॥
 গর্গমুনি কহিল গভীর বড় বোধে ।
 কেমনে বুঝিব ইহা আমরা অবোধে ॥
 বুদ্ধিমান্ হয় যদি জানে ভক্তজনে ।
 বুদ্ধিমান লোক তাহা করয়ে প্রমাণে ॥
 চারি যুগে চারি বর্ণ কহিলেন মুনি ।
 ভূত ভবিষ্য বর্তমান ত্রিকাল-কাহিনী ॥
 চারিযুগে তিন কাল কহিবারে চাহে ।
 তেঁই সব কথা ব্যাস এক শ্লোকে কহে । ১৪১ ॥

১৩৫। 'ভূত' = অতীত ।

১৩৮। এই সমস্ত অর্থাৎ পূর্বোক্ত অবতারগণের মধ্যে কেহ বা পরমপুরুষ শ্রীভগবানের অংশ, কেহ বা অংশের অংশ, পরন্তু শ্রীকৃষ্ণ হইলেন স্বয়ং ভগবান শ্রীভগবানের অংশরূপ অবতারগণ যুগে যুগে অস্তর পীড়িত এই বিশ্বব্রহ্মাণ্ডকে রক্ষা করিয়া থাকেন ।

১৩৯। 'এই ত কারণে' = ইহার কারণ যেকি তাহা ।

১৪০। ইহার অনুবাদ ১২১ দাগে দ্রষ্টব্য ।

১৪১। 'বুদ্ধিমান · প্রমাণে' = যদি কেহ ঠিক বুদ্ধিমান হন, তবে তিনি ভক্তজনই বটেন—তিনিই ইহা

সত্য ত্রেতা দ্বাগর আর যুগ কলি ।
 শ্বেত রক্ত পীত কৃষ্ণ চৌযুগ-তিঅরি ॥
 চারি যুগ আছে চারি কাল হয় যবে ।
 এইমত অবতার ক্রম হয় তবে ॥
 তবে সে কহিলে হয় যথাক্রম-কথা ।
 যথা অবতার কথা অনুসারে তথা ॥
 এতেকে সে ক্রমভঙ্গ হেন শ্লোকে দেখে ।
 'তথা' শব্দে ভবিষ্যকাল গর্গমুনি লেখে ॥১৩২॥
 কেবা অবতার আর চারি বর্গ কার ।
 কেবা অবতারী কিবা বিচার ইহার ॥
 আপনেহি ভগবান্ জন্মি যদুবংশে ।
 পৃথিবীতে অবতার করে আর অংশে ॥
 বিশেষ্য বিশেষণ করি বাখানয় কেনে ।
 এই সে সন্দেহ ইথে—দ্বিধা তে কারণে ॥
 যতেক চৌ যুগ তাতে অংশ অবতার ।
 যুগ-অনুরূপ বর্গ হয় তা সবার ॥
 ধর্মসংস্থাপন-অধর্মবিনাশ-নিমিত্তে ।
 প্রতियুগে অংশ-অবতার হয় তাতে ॥১৪৩॥
 আপনেই দ্বাপরে ভগবান হরি ।
 অবতার-শিরোমণি সবার উপরি ॥
 এবে কৃষ্ণতাকে গেল—গর্গমুনি কহে ।
 শ্যামসুন্দর কৃষ্ণ—বর্গ কৃষ্ণ নহে ॥

প্রতি দ্বাপরে কৃষ্ণনাম কৃষ্ণবর্গ ।
 তদ্রূপতা গেল প্রভু এই শুন মর্ম ॥
 যেন দ্বাপরেতে কৃষ্ণ তেন গৌরচন্দ্র ।
 কলি-দ্বাপরেতে অগ্র যুগের স্বতন্ত্র ॥
 এই দুই যুগে এক পূর্ণ অবতার ।
 ব্যাস কহিলেন উদাহরণ ইহার ॥১৪৪॥

তথাহি বৃহৎসহস্রনামস্তোত্রে —
 তমারাধ্য তথা শত্ৰুং গ্রহিণ্যামি বরং সদা ।
 দ্বাপরোদৌ যুগে ভূত্বা কলয়া মাছুষাদিষু ॥
 স্বাগমৈঃ কল্পিতৈস্তৃষ্ণ জন্মান্ মদ্বিমুখান্ কুরু ।
 মাঞ্চ গোপর যেন স্মাং সৃষ্টিযেষোত্তরোত্তরা ॥১৪৫॥
 আর কিছু কহি শুন ভগবদগীতা ।
 শ্রীমুখোদিত শ্রভুর নিজ নিজ কথা ॥১৪৬॥

তথাহি শ্রীমদ্ভগবদগীতায়ং (৪।৮)
 পরিত্রাণায় সাধুনাং বিনাশায় চ দুষ্কৃতাম্ ।
 ধর্ম সংস্থাপনার্থায় স্তত্ত্বামি যুগে যুগে ॥১৪৭॥
 সাধুজন-পরিত্রাণ ধর্ম-সংস্থাপন ।
 অধর্ম-বিনাশ-হেতু কহিল এ মর্ম ॥
 যুগে যুগে জন্ম আমি লভিষে আপনি ।
 এই দুই যুগে মাত্র আপনেই আমি ॥
 এক যুগ-শব্দে কহি আর নাম 'যুগে ।
 বিশেষণ-বিশেষ্য করি বাখানয় লোকে ॥

বুঝেন। এইরূপ বুদ্ধিমান্ অর্থাৎ ভক্তলোকই ইহার
 সদর্থ হইতে পারেন ।

১৪২ । 'ক্রম' = পারম্পর্য্য ; পূর্কোক্তির প্রথম-
 টার সঙ্গে শেষোক্তির প্রথমটার সন্ধ, দ্বিতীয়টার সঙ্গে
 দ্বিতীয়টার—এটরূপ ঠিক পরে পরে সন্ধ, যেমন এখানে
 সত্যে শ্বেত, ত্রেতায় রক্ত ইত্যাদি ।

১৪৫ । আমি সর্পিদা সেই মহাদেবকে আর'দনা
 করিয়া এই বর লইব যে, তুমি দ্বাপনাদি যুগে মানব-

কুলে অং শরূপে অবতীর্ণ হইয়া কল্পিত শাস্ত্র দ্বারা লোক
 সকলকে আমি হইতে বিমুখ করিও ও আগাকে গোপন
 রাখিও, যাহাতে সৃষ্টির উত্তরোত্তর বৃদ্ধি হয় অর্থাৎ
 লোকে যেন মৎপরায়ণ (হরিপরায়ণ) না হইতে পারে,
 কাষণ তাহা হইলে তাহারা উদ্ধার হইয়া যাইবে,
 স্তত্ত্বাং তদ্বারা সৃষ্টিও লোপ পাইবে ।

১৪৭ । শ্রীংগবান্ বলিলেন, আমি সাধুগণের

যুগ বিশেষণ যুগের— তেঁই 'যুগ' বলি।
 এক ত দ্বাপর যুগ আর যুগ কলি ॥
 যুগে যুগে চারিযুগ বলি কেনে বল।
 কৃষ্ণ পূর্ণ অবতার অংশ কেনে কর ॥
 সে চারিযুগের কথা আর ঠাই কহে।
 তাহাও কহিব আমি মন দেহ তাদে ॥১৪৮॥

তথাহি তত্রৈব (৪৭)—

যদা যদা হি ধর্মস্য গ্লানির্ভবতি ভারত।
 অভ্যুত্থানমধর্মস্য তদাত্মানং সৃজামাহম্ ॥১৪৯॥
 যে যে কালে যে যে যুগে ধর্মের হয় হানি।
 অধর্মের অভ্যুত্থান সে সে কালে জানি ॥
 তদাকালে আপনাকে করিয়ে সৃজন।
 প্রতিযুগে অবতার অংশেতে জনম ॥
 এতেকে কহিয়ে আমি শুন মোর বোল।
 কহয়ে লোচন— কথা না ঠেঁলিহ মোর ॥১৫০॥
 কলিযুগে গৌর কৃষ্ণ জানিয়াছি আমি।
 বিশেষে সন্দেহ মোর ঘুচাইলে তুমি ॥
 আর অপরূপ শুন কলিযুগ-ধর্ম।
 আশ্রয়ে নিস্তারে লোক সঙ্কীর্্তন-ধর্ম।
 দান ব্রত তপ হোম স্বাধায় সংযম।
 বাসনা-বিষয় যত এ বিধি নিয়ম ॥১৫১॥

কর্মকাণ্ড খ্যাতি শুনে সব মায়াবন্ধ।
 নাম-গুণ-মহিমা না জানে ছার অন্ধ ॥
 কর্মমুত্রে বন্দী জীব ভ্রমিতে ভ্রমিতে।
 নিবৃত্তি না হয় কর্ম—নারে সম্বরিতে ॥
 প্রলয়ের কালে সব কর্মবন্ধ ঘুচে।
 হেন বন্ধ ঘুচে কৃষ্ণকথা যবে পুছে। ১৫২ ॥
 হেন গুণ সঙ্কীর্্তন—কলিযুগধর্ম।
 ঘোর পাপময় বলে না জানিয়া মর্ম ॥
 যুগ-ধর্ম সঙ্কীর্্তন ঘুচাবে কেমনে।
 কেবা ধর্ম-সংস্থাপন করে প্রভু বিনে ॥
 প্রভুর প্রতিজ্ঞা শুন গীতার বচনে।
 প্রভু অবতার হয় যেই যেই কারণে ॥১৫৩॥

তথাহি শ্রীমদ্ভগবদগীতারাম্ (৪৮)

পরিভ্রাণায় সাধুনাং বিনাশায় চ দুষ্কৃতাম্।
 ধর্ম-সংস্থাপনার্থায় দন্তুৰামি যুগে যুগে ॥১৫৪॥

সাধুজন-পরিভ্রাণ অধর্ম বিনাশ।
 ধর্ম-সংস্থাপন প্রতি যুগেতে প্রকাশ ॥
 কলিযুগে সঙ্কীর্্তন ধর্ম ইহা মান।
 কলি গোরা অবতার - কভু নহে আন ॥
 ইহা বলি মুনি-সনে কোলাকোলি করে।
 আনন্দে বিহ্বল ব্রহ্মা আপনা পাসরে ॥১৫৫॥

বক্ষা, পাপিগণের বিনাশ-ও ধর্ম সংস্থাপনের জন্ত যুগে
 যুগে অবতীর্ণ হইয়া থাকি।

১৪৮। 'এই দুই যুগে' = দ্বাপরে ও কলিতে।
 'আপনেই আমি' = স্বয়ং ভগবান্ আমি।

১৪৯। শ্রীভগবান্ কহিলেন, হে কুন্তীনন্দন!
 যখন যখনই ধর্মের গ্লানি ও অধর্মের অভ্যুদয় হয়, তখন
 তখনই আমি অবতীর্ণ হইয়া থাকি।

১৫১। 'স্বাধায়' = বেদ-পাঠ। 'সংযম' = ইন্দ্রিয়

-দমন। 'বাসনা বিষয়' = কামনার মধ্যে।

১৫২। 'কর্মকাণ্ড-খ্যাতি' = দান-ব্রতাদি কর্ম-
 যোগের প্রশংসা। 'নিবৃত্তি.. সম্বরিতে' = কর্ম-বন্ধ
 ঘুচে না এবং কর্ম ত্যাগ করিতেও পারে না; সূত্ররূপে
 ভব-বন্ধ-মোচনও হয় না।

১৫৩। 'হেন গুণ মর্ম' = কলিযুগের মহৎ গুণ এই
 যে, ইহাতে হরিনাম-সঙ্কীর্্তনই হইতেছে পরিভ্রাণ-
 লাভের একমাত্র ধর্ম; কিন্তু লোকে এই গুঢ় কথা

এক কহে আর উঠে গোরা-গুণের প্রভায় ।
সকল ইন্দ্রিয় সুখ করিবারে চায় ॥
আর কথা শুন প্রভুর সহশ্রেক-নমে ।
এককালে ছুই নাম বৈল একু ঠামে ॥১৫৬॥

তথাহি মহাভারতে শান্তিপর্ব্বণি—
সুবর্ণবর্ণো হেমাঙ্কো বরাঙ্গশ্চন্দনাঙ্গদী ।
সন্ন্যাসকুং শমঃ শান্তো নিষ্ঠাশান্তিপরায়ণঃ ॥১৫৭॥
হেমগোর-কলেবর সুবরণ-ত্যাগি ।
সন্ন্যাস-করণে সে পরম-মহাযতি ॥
ভবিষ্যপুরাণে শুন কৃষ্ণের প্রতিজ্ঞা ।
কলি জনমিব তিনবার এই আঞ্জা ॥১৫৮॥

তথাহি ভবিষ্যপুরাণে—
জায়ধ্বং ভুবি জায়ধ্বং জায়ধ্বং ভক্তরূপিণঃ ।
কলৌ সঙ্কীর্ণনারস্তে ভবিষ্যামি শচীসুতঃ ॥১৫৯॥
আর অপরূপ কথা শুন সাবধানে ।
কলিযুগ-ধর্ম-মর্শ্ব বিচারহ মনে ॥
পাপময় কলিযুগ - কহে সর্ব্বজনে ।
অধর্ম প্রকট— ধর্ম্ম ক্ষীণ আচরণে ॥
হরিনাম-সঙ্কীর্ণন এই ধর্ম তার ।
এই হরিনাম পুন সর্ব-ধর্ম্ম-সার ॥
দান-ব্রত-তপ-হোম-যজ্ঞ-জপ-ফল ।
সর্ব্বশক্তি নামে দিল—নাম মহাবল ॥১৬০॥

বিযয়ী বিষয়-ভোগে নাম করে চিন্তা ।
আগে ভোগ দেই পাছে হরিভক্তি-দাতা ॥
শ্রদ্ধাবন্ত জন যদি হরিগুণ গায় ।
সব সুখ ছাড়ি প্রভু তার পাছে ধায় ॥
এহেন কৃষ্ণের নাম-গুণ-সঙ্কীর্ণন ।
পাপময় কলিযুগে কহে সর্ব্ব-ধর্ম্ম ॥
যুগের স্বভাবে ইহা যুগ-ধর্ম্ম কহি ।
পাপময় কলিযুগে পর-ধর্ম্ম এহি ॥
যদি বা বলিবা পাপ ছুশ্ছেছ-কারণে ।
প্রকাশিলা মহাখড়্গ নাম-সঙ্কীর্ণনে ॥
সত্য-আদি-প্রজা কেনে কলি-জন্ম মাগে ।
হরিপরায়ণ লোকে হবে কলিযুগে ॥১৬১॥

তথাহি শ্রীমদ্ভাগবতে (১১।৫।৩৮)—
কৃতাদিষু প্রজা রাজন কলাবিচ্ছন্তি সম্ভবম্ ।
কলৌ খনু ভবিষ্যন্তি নারায়ণ-পরায়ণাঃ ॥১৬২॥
কৃষ্ণ-অবতারে কেনে লৈয়া সর্ব্বশক্তি ।
পাপাশয়-জনে নাহি দেই প্রেমভক্তি ॥
ঐহন করুণা কহ কোন্ যুগে আর ।
না ভজিতে প্রেম দেই কোন্ অবতার ॥
পাপানাশ হেতু আছে ধর্মকর্ম তীর্থ ।
কভু কি সে ধর্ম্মশীল পায় হেন অর্থ ॥১৬৩॥

বুঝিতে না পারিয়া ইহাকে ঘোর পাপময় বলে ।

১৫৪ । ইহার অমুবাদ ১৪৭ দাগে দ্রষ্টব্য ।

১৫৬ । 'প্রভায়' = প্রভাবে । 'ছুই নাম' = সুবর্ণ-
বর্ণ ইত্যাদি ও সন্ন্যাসকুং ইত্যাদি ।

১৫৭ । সুবর্ণবর্ণ, হেমাঙ্ক, বরাঙ্গ অর্থাৎ পরম
সুন্দর, চন্দনমালা-পরিণোভিত, সন্ন্যাস-গ্রহণকারী,
শম— শ্রীকৃষ্ণবহস্ত প্রকাশক, শান্ত এবং নিষ্ঠা ও শান্তি-

পরায়ণ ।

১৫৯ । শ্রীকৃষ্ণ কহিলেন—হে দেবগণ, পৃথিবীতে
ভক্তরূপে জন্ম গ্রহণ কর, জন্মগ্রহণ কর জন্মগ্রহণ কর ।
কলিযুগে সঙ্কীর্ণনারস্তে আমি শচীসুত হইয়া জন্মগ্রহণ
করিব ।

১৬২ । হে মহाराজ ! সত্য, ত্রেতা ও দ্বাপর-
যুগের লোকে কলিযুগে জন্মগ্রহণ করিতে ইচ্ছা করেন,

এতেকে জানিল কলি সর্ব-যুগ-সার।
সঙ্কীৰ্ত্তন-ধর্ম বহি ধর্ম নাহি আর ॥
এতেক বিচার-কথা কহিল বিরিকি।
শুনিয়া নারদ বীণা বাজায় সুসঙ্কি ॥
এহেন অমৃত ব্রহ্মা নারদ-সস্তাষ।
আনন্দ হিয়ায় কহে এ লোচন দাস। ১৬৪ ॥

সিন্ধুড়া রাগ।

নারদ কহয়ে ব্রহ্মা কি কহিব আর।
যে কিছু কহিলা—এই হৃদয়ে আমার ॥
কর্মবন্ধে ভ্রমিতে ভ্রমিতে কত কল্প।
দৈবে সে বৈষ্ণব-সেবা ঘটে যদি অল্প ॥
তঁার মহোত্তম কথা নিগূঢ় শুনিয়া।
পালয়ে পরম-যত্নে সাবধান হৈয়া ১৬৫ ॥
তবে মুক্তবন্ধ হৈয়া কৃষ্ণ-পর হয়।
সালোক্যাদি মুক্তি চারি অঙ্গুলে না ছোঁয় ॥
তারপর প্রেমভক্তি গোপিকার ভাব।
কে আছয়ে অধিকারী সে সব আলাপ ॥

যা সবার বশ শত্ৰু ত্রিজগত-নাথ।
প্রাকৃত-জনে সে যেন কুলটার সাথ।
গোপিকার প্রেম কথা কে কহিতে জানে।
গুণলতা জন্ম উদ্ধব মাগে যার গুণে ॥১৬৬॥

তথাহি শ্রীভাগবতে ১০।৪৭।৬১—

আশামহো চরণেণ জুষামহং স্যাং
বন্দাবনে কিমপি গুণলতৌষধী নাম্।
যা দুস্তাজং স্বজনমার্যাপথঞ্চ হিত্বা
ভেজুমুকুন্দ পদবীং শ্রুতিভিবৃগ্যাম্ ॥১৬৭ ॥

যে প্রভুর চরণ ব্রহ্মা মহেশ খেয়ায়।
যোগীন্দ্র মুনীন্দ্র খুঁজি উদ্দেশ না পায় ॥
অশেষে লখিমী যার পদ করে সেবা।
বাক্-অগোচর যার পদমধু প্রভা।
চারি বেদে যাহার মহত্ব নিত্য গায়।
অনন্ত মহিমা গুণ—ওর নাহি পায় ॥১৬৮ ॥
শেষ মহাশয় যার শয়নের শয্যা।
হেন প্রভু করে গোপিকার পরিচর্যা ॥

কারণ কলিযুগে জন্মাইলে তাঁহারা বিষ্ণুভক্ত হইতে পারিবেন।

১৬৫। 'পাপনাশ.... অর্থ' = পাপ নাশ করিবার জন্ম দান-ব্রতাদি ধর্মকর্ম ও তীর্থ পর্যটনাদির ব্যবস্থা রহিয়াছে বটে, কিন্তু এইরূপ ধর্মাচরণকারী ব্যক্তি কি তদ্বারা কখনও পরমানন্দময় হরিসঙ্কীৰ্ত্তন-জনিত শ্রেমানন্দ-ধন লাভ করিতে পারে ?

১৬৪। 'সুসঙ্কি' = অতি সুধবে।

১৬৫। 'এই হৃদয়ে আমার'—ইহা আমার চিত্তে রাখা হইল।

১৬৬। 'কৃষ্ণ-পর' = কৃষ্ণপরাধরণ।

১৬৭। শ্রীউদ্ধব বলিলেন, আহা! যে বন্দাবনে গোপীগণ দুস্তাজ পতিপিত্রাদি স্বজন ও ধর্মপথ পরিত্যাগ পূর্বক বেদের অধেষণীয় কৃষ্ণপদারবিন্দ আশ্রয় করিয়াছিলেন, আমি কবে সেই বন্দাবনে গোপীপদরজঃসেবী গুলা (ছোট ছোট বৃক্ষ), লতা বা ওষধি (যে সব গাছের ফল পাকিলে মরিয়া যায়) বৃক্ষ—এই সমস্তের মধ্যে কোনও একটি হইয়া জন্ম গ্রহণ করিব ?

১৬৮। 'খেয়ায়' = ধ্যান করে।

'উদ্দেশ' = খোঁজ-খবর।

'অশেষে' = বিবিধ প্রকারে।

'লখিমী' = শ্রীলক্ষ্মীদেবী।

আর কত ভকত আছেয়ে শত শত ।
 হেনরূপে বশ কৈল গোপী-অনুগত ॥
 কোথা বৃষ্ণ পরমাত্মা— নিগূঢ় এ প্রেমা ।
 কোথা গোপী বনচারী ব্যভিচারী কামা ?
 ঐছন ভকতি তত্ত্ব বুঝিবারে চাই ।
 পরম নিগূঢ় ভক্তি ইহা বই নাই ॥১৬৯॥
 হেন ভক্তি প্রচারিব কলিযুগে প্রভু ।
 লখিমী অনন্ত যাহা পায় নাহি কভু ॥
 সব্বারে বোলহ ব্রহ্মা এই ব্রহ্মলোকে ।
 নিজ-নিজ অংশে জন্ম লউক কলিযুগে ॥
 ইহা বলি মহামুনি অন্তর-উল্লাসে ।
 চলিলা নারদ -- কহে এ লোচন দাসে ॥১৭০॥

—
 মল্লার রাগ । ত্রিপদীছন্দ ।
 প্রাণ গোরাচাঁদ নাৱে হয় ॥ক্রঃ।

চলিলা নারদমুনি, বীণার গর্জন শুনি,
 শ্রবণ মঙ্গল গায় গীত—না ।
 অমিয়া সিঞ্চিল যেন, জগত জনের মন,
 ত্রিভুবন আনন্দে চমকিত—না ॥
 জয় জয় হরিবোল, আনন্দময় কল্লোল,
 ঘোষণা পড়িল তিন লোকে—না ।
 অস্ত্র পারিষদ সঙ্গে, জন্ম লভিব সঙ্গে,
 গোরা অবতার কলিযুগে—না ॥১৭১॥
 ঐছন করুণাকর, দেখিব নয়ানে মোর,
 অমিয়া সিঞ্চিব কলেবরে—না ।

জয় জয় জগন্নাথ, যতেক ভকত সাথ,
 নিজ ভক্তি করিব প্রচারে—না ॥
 কলিযুগ ধনি ধনি, কলি লোক সব ধনি,
 অবনী নদীয়া যার মাঝে—না ।
 ধনি মিশ্র পুরন্দর, ভবনেতে যাঁহার,
 জন্ম লভিব গোরাচাঁদে—না ॥
 এ সব সঙ্গীর সঙ্গে, হরি-গুণ গাব সঙ্গে,
 বাজিব মৃদঙ্গ করতাল—না ।
 ভূন চতুর্দশে, বরিখব প্রেমরস,
 কীর্ত্তন করব পরচার—না ॥১৭২।
 বৃন্দাবন-গুণ-রস, প্রণয় সে সরবস,
 আপনে আশ্বাদি দিব সবে—না ।
 দেব নাগ-নরগণে, আচণ্ডাল সব জনে,
 পিয়াইব যাহা করি লোভে—না ।
 আনন্দ আনন্দ গুণ, মঙ্গল মঙ্গল শুন,
 বৃন্দাবন-ধন পরকাশ—না ।
 সকল-ভুবন-পতি, জন্ম লভিব ক্ষিতি,
 আনন্দে ভুলিল লোচন দাস—না ॥১৭৩

বরাড়ী রাগ ।
 গোর প্রাণ বে আৱে রে গোরাচাঁদ নাৱে হয় ॥ক্রঃ।
 যোগীন্দ্র মুনীন্দ্র ইন্দ্র চন্দ্র আদি লোকে ।
 শুনিয়া আনন্দময় নাচয়ে কৌতুকে ॥
 অঙ্কুরিত মৃত-তরু যেন দেখে লোকে ।
 নারদ আনন্দময় ভ্রময়ে কৌতুকে ॥
 হেনমতে ভ্রমিতে ভ্রমিতে আচম্বিত ।
 ধর্ম-বিপর্যায় দেখে লোকের চরিত ।

‘বাক্-অগোচর’=বর্ণনাতীত ।

‘পদ-মধু প্রভা’=অমৃতময় শ্রীপাদপদ্মের মহিমা ।

‘ওর’=সীমা ।

১৬৯ । ‘শেষ-মহাশয়’=অনন্ত-দেব ।

‘বশ ... অনুগত’=গোপীক অনুগা হইয়া ততনপূর্বক
 রূপকে বশীভূত করিলেন ।

‘ব্যভিচারী’=কুলটা, ‘কামা’=কামপরায়ণা ?

১৭২ । ‘করুণাকর’=করুণাময় ; দয়াময় ।

দান ব্রত তপস্যা ছাড়িল সর্বজনে ।
 নিজ-নিজ-কর্ম ছাড়ে উদর-পালনে ॥১৭৪॥
 কৃষ্ণ উপাসনা ধর্ম ছাড়িল ব্রাহ্মণ ।
 ক্ষত্র বৈশ্য শূদ্র ছাড়ে ব্রাহ্মণ সেবন ॥
 মাতা পিতা গৌরব ছাড়িয়া সব জনে ।
 স্ত্রীয়েব গৌরব করে কাষ বাক্য মনে ॥
 তবে অনুমানি মুনি জাগিল নিশ্চয় ।
 এই কলিযুগ—ইথে নাহিক সংশয় ॥
 যা লাগিয়া তিনলোকে ঘোষণা পড়িল ।
 কারে নিবেদিব সেই কলিযুগ আইল ॥১৭৫॥
 চিন্তিত হইয়া মুনি বসিলা ধ্যানে ।
 আচম্বিতে শুভবাণী উঠিল গগনে ॥
 জগন্নাথ দারুব্রহ্ম আমি নীলাচলে ।
 লোক নিস্তারণ-হেতু সমুদ্রের কূলে ॥
 পূর্ব বৃত্তান্ত নাহি স্মরণ যে তোর ।
 কাত্যায়নী প্রোতিজ্ঞায় আজ্ঞা পাইলে মোর ।
 চল চল মুনিরাজ নীলাচল পুরী ।
 আচরিহ জগন্নাথ আজ্ঞা অনুসারি ॥১৭৬॥
 চলিলা নারদ মুনি আনন্দ হিয়ায় ।
 উঠিলা বীণার ধ্বনি জগত জুড়ায় ॥
 ‘হাহা জগন্নাথ’ বলি অনুরাগে ধায় ।
 দেখিল শ্রীমুখচন্দ্র ত্রিজগত-রায় ॥
 যত অবতার তার আশ্রয় সদন ।
 সব-কলা-রসময় প্রেম-বদন ॥
 চরণে পড়িয়া মুনি বলে কর জুড়ি ।
 কৃপা কর জগন্নাথ ! আইলা যুগ কলি ॥১৭৭॥

মহাঘোর পাপেতে পড়িল সর্ব লোকে ।
 শিশ্নোদর-পরায়ণ মগ্ন মহাশোকে ॥
 শুনিয়া ঠাকুর কিছু হাসিয়া কহিল ।
 কর পরশিয়া তারে নিভূতে বলিল ॥
 পরম নিগূঢ় কথা কহি তোর সনে ।
 গোলোকে চলহ মুনি আমার বচনে ॥১৭৮॥

পাহিড়া রাগ । ত্রিপদী ছন্দ ।

বৈকুণ্ঠ-উপরি স্থান, গোলোক যাহার নাম,
 শ্রীগৌরসুন্দর তাহে রাজা ।
 লখিমী অধিক নারী, কি পুরুষ কিবা স্ত্রীরী
 সুখময় সকল পরজা ॥
 রাধা আর কঙ্কণী, এই দুই ঠাকুরাণী,
 তার অংশে যতক নাগরী ।
 শত শত শাখা-ভক্তি, এ দৌহার লৈয়া শক্তি
 সেবা করে হৈয়া অনুচরী ॥১৭৯॥
 আর দেবী সত্যভামা, রূপে গুণে অনুপমা
 সব-রস বৈদগ্ধীর সঁমা ।
 লীলা-বিলাস লাষণ্য, সর্ব কলা-রস ধন্য,
 ত্রিজগতে রমণী পরমা ॥
 সঙ্গীত বলিয়ে যারে, তাল সঞ্চারণ স্বরে,
 শব্দব্রহ্ম জগতে বাখানে ।
 বলিয়ে পঞ্চম বেদ, যে বুঝয়ে স্বরভেদ
 বুদ্ধিরূপা সর্বত্র সমানে ॥১৮০॥

১৭৪ । ‘কর্ম’ = ধর্ম-কর্ম ।

‘উদর-পালনে’ = উদর ভরণের নিমিত্ত ।

১৭৫ । ‘নিবেদিব’ = বলিব ।

১৭৯ । ‘স্ত্রীরী’ = নারী । ‘পরজা’ = প্রজা ।

‘শাখা-ভক্তি’ = ভক্তিস্বরূপিণী অহুগতা নারী ।

১৮০ । ‘বৈদগ্ধী’ = রস-চাতুর্য ।

পুরুষ ঠাকুর অংশ, সকল বৈষ্ণব বংশ
রসময় রঙ্গ নামা পুরী ।

ঐছন মহিমা তার, কহিতে শক্তি কার,
এক মুখে কহিতে না পারি ॥

যতেক গোপিকাগণে, রাস কৈল বৃন্দাবনে,
রাধা আদি করি করে সেবা ।

দ্বারকায় ছিল যত, কুল্মিণীর অনুগত,
আর যত রস অনুভবা ॥১৮১॥

ভক্তি বিহু নাহি তায়, নিরবধি যশ গায়
স্বতন্ত্র হইয়া পরাবীন ।

মুক্ত পুন সর্বজন, প্রাকৃত জনের হেন,
ভক্তি করয়ে যেন দীন ॥

সালোক্যাদি চারি মুক্তি, বৈকুণ্ঠনাথের শক্তি
ভক্তিহীন আপনে স্বতন্ত্র ।

লখিমী সম্পদময়, দীনভাব নাহি রয়,
ভক্তি কেবল পরতন্ত্র ॥১৮২॥

শর্করা সে আপনে, নিজ-স্বাদ নাহি জানে,
পরজনা করে উপভোগ ।

ঐছন মুক্তি-পদ, ভক্তিপথে দেই বাধ,
সব-পর প্রেমভক্তিযোগ ॥

বিধাতার অগোচর, সে পুরী আমার ঘর,
করণা কারণে আইলুঁ এথা ।

শ্রীচৈতন্য সর্বেশ্বর, গৌর দীর্ঘ কলেবর,
দেখিয়া ঘুচাহ মনোবাধা ॥১৮৩॥

যে রূপে দেখিবে তথা, সে রূপে আসিব হেথা
কীর্্তি করিব পরচার ।

ঘুচাব সকল দুখ, প্রচারিব প্রেমসুখ,
কলিলোক করিব নিস্তার ॥

চলিলা নারদ-মুনি, শুনি অপরূপ বাণী,
বেদ-অগোচর এই কথা ।

বৈকুণ্ঠ-উপর আর, বৈকুণ্ঠ দেখিব যার,
সকল ভুবনে গুণ-গাথা ॥১৮৪॥

মুক্তি পরমুক্তি আর, ভাগবতের বিচার,
শুনিল নিগূঢ় যত কথা ।

লোক-বেদ অদিত, আর যত অবেকত,
বেকত দেখিব আজি তথা ॥

অনুরাগে ধায় মুনি, বীণার শব্দ শুনি,
বৈকুণ্ঠের প্রজা হরষিত ।

বৈকুণ্ঠের দ্বারে গিয়া, প্রেমায বিহ্বল হৈয়া,
সুমঙ্গল গায় গুণগীত ॥১৮৫॥

১৮১। 'পুরুষ ঠাকুর-অংশ' = যেখানে পুরুষমাত্রই
শ্রীভগবানের অংশবিশেষ ।

'সকল বৈষ্ণব-বংশ' = সকলেই পবন বৈষ্ণব ।

'রসময়-রঙ্গ নামা পুরী' = সেই স্থান হইতেছে
বৃন্দাবনময় । 'রস অনুভবা' = রসিকা নাগরী ।

১৮২। 'যশ' = কৃষ্ণযশ ।

'স্বতন্ত্র হইয়া পরাবীন' = স্বাধীন হইয়াও সকলে
ভক্তিদেবীর অথবা মূল নাটিকায় অধীন ।

'মুক্ত দীন' = সেখানে সকলে মুক্তপুরুষ হইয়াও

সাধারণ ভক্তের স্তায় দৈন্ত্যভাব অবলম্বন করেন ।
'সালোক্যাদি .. স্বতন্ত্র' = এই সমস্ত মুক্তিগণ শ্রীনারায়ণের
শক্তি বিশেষ হইয়াও এ সকলে ভক্তি নাই বলিয়া
ইহাবা স্বাধীন ভাবাপন্ন ।

'ভক্তি কেবল পরতন্ত্র' = কেবল ভক্তিদেবীই
হইলেন পরাধীন ভাবাপন্ন অর্থাৎ অতিদীন ।

১৮৩। 'সব পর' = সকলের শ্রেষ্ঠ ।

১৮৪। 'বৈকুণ্ঠ বৈকুণ্ঠ' = বৈকুণ্ঠের উপরিভাগে
অবস্থিত অত্র শ্রেষ্ঠ বৈকুণ্ঠ অর্থাৎ মহাবৈকুণ্ঠ শ্রীগোলোক

দেখিল বৈকুণ্ঠনাথ, সব পারিষদ-সাথ
বসি আছে স্বৰ্ণ-সিংহাসনে ।
পড়িয়া চরণ-তলে, মুনি পরণাম করে,
তুলি পছঁ কৈল আলিঙ্গনে ॥
হাসিয়া কহিল পঁল, কি তোর অন্তরে রহ,
কহ মুনি হৃদয় মত্তরে ।
উৎকর্ষা হৃদয়ে মোর, পালিব বচন তোর,
অগোচর করিব গোচরে ॥১৮৬॥
করবোড়ে বলে মুনি, তুমি দৰ্বে-অন্তর্ধামী,
তোরে মুই কি বলিব আর ।
দারুব্রহ্ম-রূপে মোরে, যে কহিলে অন্তরে,
সেই রূপ দেখাখ তোমার ॥
পছঁ কহে শুন মুনি, নিভূতে কহিয়ে আমি,
সেই রূপ সহজ-স্বরূপ ।
জার ছায়া মায়া যত, অবতার শত শত,
সে শুধু করুণাময় ভূপ ॥১৮৭॥
যার শক্তি-ছায়া আমি, ব্যাপিত সকল ভূমি,
সর্বময় বিষ্ণু সর্বদৰ্বে ।
লক্ষ্মী মোর অনুচরী, আর এই মুক্তি চারি,
তোরে এই কহিল সন্দর্ভ ॥
যার ছায়া বিষ্ণু আমি, সম্পদ-ছায়া লখিমী,
বৈকুণ্ঠের ছায়া এ বৈকুণ্ঠ ।
মুক্তি-ছায়া চারি মুক্তি, সবে আরোপিয়া শক্তি
সেবে নাথ সে পছঁ বৈকুণ্ঠ ॥১৮৮॥
রাধা মাত্র প্রকৃতি, প্রেমময় আকৃতি,
যার বশ পুরুষ প্রধান ।

প্রকৃতি দক্ষিণ বাম, ললিতা বিশাখা নাম,
তিন গুণ শকতি সন্ধান ॥১৮৯॥
নিশ্চয় বচন মোরি, অমায়া সে গৌরহরি,
প্রকট করুণা কল্পতরু ।
চল মুনি চলি যাই, সেই মহাপ্রভু ঠাই,
সকল ভুবনে শিক্ষাগুরু ॥
চলিলা মুনীন্দ্ররায়, বীণা হরিগুণ গায়
আনন্দে অবশ অঙ্গ কাঁপে ।
পুলকিত সব গা, আপাদ মস্তক যা,
প্রেমবারি ছ'নয়ানে বাঁপে ॥১৯০॥
প্রেম-মদে মাতোয়ার, ক্ষণে হয় চমংকার,
ক্ষণে ডাকে গৌরান্দ বলিয়া ।
ক্ষণে আধ পদ যায়, ক্ষণে ক্ষণে ফিরি চায়,
ক্ষণে কান্দে ক্ষণে চলে ধাইয়া ॥
আচম্বিতে বায়ু বহে, জুড়ায় সকল দেহে,
কোটা চাঁদ জিনিয়া সে জ্যোতি ।
শ্রীপাদপছঁম-গন্ধে, আউলায় শরীর-বন্ধে,
হেন বুঝি তাঁহি কাম কাঁতি ॥১৯১॥
অনেক মদনরায়, অনুগত কাজে ধায়,
প্রেম বিলু না দেখিয়ে লোক ।
না দিবা রজনী জানি, না দেখিয়ে ভিনাভিনি
সর্বজন হরিষ অশোক ॥
গমন নটন-লীলা, বচন সঙ্গীত কলা,
নয়ান চ'হনি আকর্ষণ ।
রঙ্গ বিলু নাহি অঙ্গ, ভাব বিলু নাহি সঙ্গ,
রসময় দেহের গঠন ॥১৯২॥

ধাম ।

১৮৭। 'সহজ-স্বরূপ' = স্বাভাবিক রূপ ।

'ভূপ' = রাজা ।

১৮৮। 'সর্বদৰ্বে' = সর্বশ্রেষ্ঠ ।

'সন্দর্ভ' = রহস্য ।

১৯১। 'আউলায় শরীর-বন্ধে' = দেহের গ্রহি সব
শিথিল হয় ; শরীর এলাইয়া পড়ে ।

১৯২। 'ভিনাভিনি' = যগড়া-বিবাদ ।

তনু চিদানন্দময়, ভূমি চিন্তামণি হয়, সত্যভামা অন্তরে, দিব্য গন্ধ করি করে,
 কল্পতরু সর্বতরু তথা । দিব্য বস্ত্র দিব্য অলঙ্কার ।
 স্মৃতি ষত্বেক সব, কামধেনু অভিনব, লক্ষণা সুভদ্রা ভদ্রা, সত্যভামা পরভদ্রা,
 উদ্ধবদির আশা গুল্মনতা ॥ অনুক্রমে করে দেই তার ॥
 সব তরু কল্পক্রম, তহি এক নিরুপম, আর দিব্য নারী যত, চারি পাশে কত শত,
 রত্নবেদী তার চারি পাশে । দিব্য ভূষা দিব্য উপহার ।
 স্বর্ণ-সিংহাসন তায়, বসিয়া গৌরাজ-রায় রতন-স্তবক করে, রহে প্রভু বরাবরে,
 সরস মধুর লহ্ব হাসে ॥১২৩॥ জয়জয় মঙ্গল উচ্চার ॥১২৬॥
 সশাখ মঙ্গল-ঘাটে, সিংহাসন-স্নানকটে গোলোকনাথের স্নান, ইহা বহি নাহি আন,
 বামপদাঙ্গুষ্ঠ পরশিয়া । আগমে কহিল এই ধ্যান ।
 রতন-প্রদীপ জ্বলে, যেন দিবাকর করে, হেমগৌর-কলেবর, মন্ত্র চারি অক্ষর,
 আলোকিত জগত ভরিয়া ॥ সহজ বৈকুণ্ঠনাথ শ্যাম ॥
 রাধিকা দক্ষিণ-পাশে, অনুচরী করি কাছে, শ্যাম-দেহে চারি হাত, ধরয়ে বৈকুণ্ঠনাথ,
 রতন কলস করি করে । চারি হস্তে চারি অস্ত্র তার ।
 বাম-পাশে রুক্মিণী, কাছে করি সঙ্গিনী, হেম কিরণীয়া পঁহ, হেম অঙ্গে হাসে লহ্ব,
 রত্ন-ঘাটে পূর্ণ জল ভরে ॥১২৪॥ দ্বিভুজ শরীর শুন সার ॥১২৭॥
 নগ্নজিতা জল ভরে, দেই মিত্রবৃন্দা-করে, ঐছন সময়ে মুনি, দেখিয়া সে গৌরমণি,
 মিত্রাবৃন্দা সুলক্ষণা-করে । বিভোর পড়িলা পদতলে ।
 সে দেই রুক্মিণী-করে, দেবী চালে প্রভু শিরে, অঁখি মিলিবারে নাহে, পুন চাহে দেখিবারে
 অভিষেক সুরনদী-জলে ॥ দিনাইল নয়নের জলে ॥
 তিলোত্তমা জল ভরে, দেই মধুপ্রিয়া-করে, স্নান সমাধিয়া পঁহ, হাসিয়া সে লহ্ব লহ্ব
 মধুপ্রিয়া চন্দ্রমুখী করে । নারদে তুলিয়া লৈল কোলে ।
 সে দেই রাধিকা-হাতে, রাই চালে প্রভু-মাথে, ঘুচিল সংশয়-চিন্তা, খণ্ডিল মনের ব্যথা
 অভিষেক করে গঙ্গাজলে ॥১২৫॥ পঁহ-প্রিয় লহ্ব লহ্ব বোলে ॥১৮৯॥

'গমন নটন-লীলা' = চলন যেন ঠিক নৃত্যের আয়
 সুন্দর । 'বচন সঙ্গীত-কলা' = কথা যেন ঠিক
 সঙ্গীতের আয় মধুর । 'নয়ন-চাচনি আকর্ষণ' =
 চোখের চাহনিতে মন আকর্ষণ করে । 'রঙ্গ বিহু নাহি
 অঙ্গ' = সকলেই কেবল রঙ্গময় ।

'ভাব বিহু নাহি সঙ্গ' = সকলেই কেবল ভাবময় ।

১২৩ । 'স্মৃতি' = গাভী ।

১২৬ । 'অনুক্ৰমে' = পর পর ।

'বরাবরে' = সমীপে ।

১২৮ । 'দিনাইল' = ভিজাইল

ମୁନି ବଳେ ମହାଶ୍ରଦ୍ଧୁ, ହେନ ଅପରୂପ କଦ୍ଧୁ,
ନା ଦେଖିଲ ନା ଶୁନିଲ ଆମି ।

ଜନମ ସଫଳ ଆଜି, ଦେଖିଲ ଅମିୟା-ରାଜି,
ଧନି ଧନି ଆପନାକେ ମାନି ॥

ବ୍ରହ୍ମାଦି ନା ଜାନେ ତଦ୍ଧ, ଅବତାର ଅବିଦିତ,
ଅଚିନ୍ତ୍ୟା ବଳିଂଶ ବଳି ତୋମା ।

ଜ୍ୟୋତିର୍ମୟ ବଳେ କେହ, ମୁଖେ ନା ନିର୍ବର୍ତ୍ତେ ସେହ
କହିବାରେ ନାହିକ ଉପମା ॥୧୨୨॥

କେହ ବଳେ ପରାଂପର, ପ୍ରଧାନ ପୁରୁଷବର,
ବିଚାରି ନା କରେ ନିରୂପଣା ।

ସର୍ବମୟ ତୋର ଶକ୍ତି, ଦେଖିଲା ନା ପାୟ ମୁକ୍ତି,
ଅଗୋଚର ତୋର ଆଚରଣା ॥

ସହସ୍ରକ୍ଷଣା ଅନନ୍ତ, ନା ପାହିଲା ଶୁଣେର ଅନ୍ତ,
ଦ୍ଵିଜିହ୍ଵା ଧରିଲ ସବ ମୁଖେ ।

ନା ପାହିଲ ଶୁଣେର ଶୁର, ଏହନ ଠାକୁର ଗୌର,
କୂପାବଳେ ଦେଖିଲ ତୋମାକେ ॥୨୦୦॥

ସେ ପୁନ ଆରତି କରେ, ତୁମ୍ଭା ପଦ ଅନୁସରେ
ନାନା-ବୁଦ୍ଧି ନହେ ଏକ ମତ ।

କେହ ବଳେ ସର୍ବବ୍ୟାପୀ, ସ୍ଵଲ୍ଲବାଦୀ ସାଂଖ୍ୟାସୋଗୀ,
ସ୍ଵଲ୍ଲସେବା କରନ୍ତେ ଭକତ ॥

କେହ ବେଦ-ଅନୁସାରେ, ନିତ୍ୟ ଧର୍ମ-କର୍ମ କରେ,
ବର୍ଣ୍ଣାଶ୍ରମଧର୍ମ ଅନୁଗତ ।

ବେଦାନ୍ତ-ସିଦ୍ଧାନ୍ତ ସେହି, ସମାଧାନ ନାହି ପାହି
ନା ବୁଝିଲା କେହ ନାନ ମତ ॥୨୦୧॥

ଅଗ୍ନୋଗ୍ନେ ବିରୋଧ କେନେ, ଇହା ନାହି ଅନୁମାନେ
କେହ ପୁନ ଏକହି ଅଦ୍ଵୈତ ।

ନା ବୁଝି ତୋମାର ମର୍ମ, ପଞ୍ଚ ଧରି କରେ କର୍ମ,
ତୋର କଥା ସବ ଅବିଦିତ ॥

ଏବେ ପଦ-ପରସାଦେ, ନିରବଧି ପ୍ରାଣ କାନ୍ଦେ;
ଛାଡ଼ି ଇହା ପ୍ର କୃତ ମୂର୍ତ୍ତି ।

ପୁନ ଜନମିବ ଆର, କରି କୁଞ୍ଜ ସଂସାର,
ଆଚରିବ ଏହି ପ୍ରେମଭକ୍ତି ॥୨୦୨॥

ଏହନ ନାରଦ ବାଣୀ, ଶୁନି କହେ ଶୁଣମଣି,
ଚଲ ଚଲ ଚଲ ମୁନିରାଜ ।

କଲି ଲୋକ ନିସ୍ତାରିବ, ନିଜ ଭକ୍ତି ପ୍ରଚାରିବ,
ଜନମିୟା ନଦୀୟାର ମାଞ୍ଚ ॥

ଚଲହ ନାରଦ ତୁମି, ସ୍ଵେତଦ୍ଵୀପେ ଆଛି ଆମି,
ବଲରାମ ନାମେ ସହୋଦର ।

ଅନନ୍ତ ସାହାର ଅଂଶ, ଏକାଦଶ ଋତୁବଂଶ,
ଦେବା କରେ ମାତ୍ସ୍ୟ ଚକ୍ର ॥୨୦୩॥

ରେବତୀ-ରମଣୀ-ମଞ୍ଜେ, ଆଜ୍ଞାୟେ ବିଲାସ-ରଞ୍ଜେ,
କ୍ଷୀରଜଳନିଧି-ମହୀ-ମାବେ ।

ସତ ଅବତାର ହୟ, ସେହି ମାତ୍ର ସହାୟ,
ଆଗେ କରି - କରେ ନିଜ-କାଞ୍ଜେ ॥

ଚଲ ଚଲ ମୁନିରାଜ, ଗୋଚର କରହ କାଞ୍ଜ,
କହିବେ କରିୟା ପରବନ୍ଧ ।

ନିଜ-ନିଜ-ଅଂଶ ଲେୟା, ପୃଥିବୀତେ ଜନମ' ଗିୟା,
ସ୍ଵନାମ ଧରହ ନିତ୍ୟାନନ୍ଦ ॥

ଆନନ୍ଦେ ନାରଦ-ମୁନି, ଶୁନିୟା ଠାକୁର ବାଣୀ,
ହିୟା-ସୁଖେ ବଳେ ହରିବୋଲ ।

କହନ୍ତେ ଲୋଚନ ଦାସ ଏ ଦୌହାର ସମ୍ଭାବ
ଶୁନି ଉଠେ ଆନନ୍ଦ ହିଲ୍ଲୋଲ ॥୨୦୪॥

୧୨୨ । 'ଅମିୟା-ରାଜି' = ହୁଧାସାଧି ।

'ଧନି ଧନି' = ଧନ୍ୟ ଧନ୍ୟ । 'ମୁଖେ ସେହ' = ତାହାଓ
ମୁଖେ ବର୍ଣ୍ଣନା କରିବି ପାରେ ନା ।

୨୦୦ । 'ପରାଂପର' = ଶ୍ରେଷ୍ଠ ହିତେଓ ଶ୍ରେଷ୍ଠ ।

'ଅ ଚପା' -- କାର୍ଯ୍ୟ ।

'ଦ୍ଵିଜିହ୍ଵା' -- ଦୁଇଟି କରିୟା ଜିହ୍ଵା ।

୨୦୨ । 'ପଞ୍ଚ ଧରି' -- ଏକ ପଞ୍ଚ ଅବଲମ୍ବନ କରିୟା ।

'ଅବିଦିତ' = ବୁଦ୍ଧିର ଅଗମ୍ୟ ।

ধানশী রাগ । ক্ষুদ্র ছন্দ ।

রাঙ্গা চরণ কমল বলি যাও ।

এস এস প্রেম বিলাপ প্রেমে জগৎ মাতাও হে ॥১॥

নারদে বিদায় দিয়া বসিলা ঠাকুর ।

আপন-অন্তর-কথা তুলিলা অঙ্কুর ॥

পৃথিবীতে জনম লভিব যে কারণে ।

তত্ত্ব কহি সর্বজন শুন সাবধানে ॥

নিজবৃন্দ লৈয়া প্রভু কহে সব কথা ।

মহামহেশ্বর করে পৃথিবীর চিন্তা ॥

ডাহিনে রাধিকা রহে বামেতে রুক্মিণী ।

তাহার অন্তরে যত প্রধান রঙ্গিণী ॥২০৫॥

তাহার অন্তরে যত প্রিয় পারিষদ ।

তাহার অন্তরে যত আর অনুগত ॥

প্রাণনাথ-প্রিয়কথা শুনিব শ্রবণে ।

লাখ লাখ আঁখি এক সুন্দর-বদনে ॥

অনেক চকোর যেন একচন্দ্র-আশে ।

পিবই অমিয়া-রাশি মুখ-পরকাশে ॥

যুগে যুগে জন্ম মোর পৃথিবীর মাঝে ।

সাধুপরিত্রাণ ধর্ম রাখিবার কাজে ॥২০৬॥

ধর্ম-সংস্থাপন করি না বুঝই কেহো ।

অধিক বাঢ়য়ে পাপ পরমাদ সেহো ॥

সত্যযুগ অধিক ত্রেতা য় বাঢ়ে পাপ ।

দ্বাপরে তাহার অধিক এ বড় সস্তাপ ॥

কলি ঘোর অন্ধকার নাহি ধর্মলেশ ।

করণা বাটিল দেখি সর্বজন-ক্লেশ ॥

অধর্ম-বিনাশ-হেতু মোর অবতার ।

অধর্ম বাঢ়য়ে পুন কি কাজ আমার ॥২০৭॥

ঐছন জানিয়া দয়া উপজিল চিতে ।

জনম লভিব নিজ-প্রেম প্রকাশিতে ॥

ব্রহ্মার ছলভ প্রেমভক্তি প্রকাশিয়া ।

বুঝাইব লোকে ধর্মধর্ম বিচারিয়া ॥

নবদ্বীপে জন্ম হবে শতীর উদরে ।

গঙ্গার সমীপে জগন্নাথমিশ্র-ঘরে ॥

অন্য অবতার হেন অবতার নহে ।

অশ্বর-সংহার হেতু পৃথিবী বিজয়ে ॥২০৮॥

মহাকায় মহাসুর মহা অস্ত্র মোর ।

মহারণে প্রহার করিয়া করেঁ চূর ॥

এবে সেই সর্বজন হৃদয়-আশুরি ।

খড়্গ-অস্ত্রে ছেঁচ নহে রণে কিবা করি ॥

নাম-শুণ-সঙ্কীর্ণন বৈষ্ণবের শক্তি ।

প্রকাশ করিব আমি নিজ-প্রেমভক্তি ॥

এইমতে কলি-পাপ করিব সংহার ।

সবে চল আগে পাছে না কর বিচার ॥২০৯॥

এবে নাম সঙ্কীর্ণন তীক্ষ্ণ-খড়্গ লৈয়া ।

অস্তুর আশুর জীবের ফেলিব কাটিয়া ॥

যদি পাপী ছাড়ি ধর্ম দূর দেশে যায় ।

মোর সেনাপতি ভক্ত যাইবে তথায় ॥

২০৪। 'স্মীরঙলিনিধি মহী মাঝে'—স্মীরসমুদ্র

নামক স্থানের মধ্যে; স্মীরসমুদ্রের মধ্যে।

'আগে করি'—অগ্রে লইয়া।

'পরবন্ধ'—যত্ন; আদর।

২০৫। 'অঙ্কুর'—বীজ; সূত্র।

২০৮। 'অন্য...বিজয়ে'—অন্য অবতারে যেমন

ভূষ্টকে বিনাশের নিমিত্ত ভূতলে অবতীর্ণ হই, এ অবতারে সেরূপ নহে।

২০৯। 'হৃদয় আশুরি'—হৃদয়ের দৈত্যভাব

অর্থাৎ পাপগুহ।

নিজ-প্রেমে ভাসাইব এ ব্রহ্মাণ্ড সব ।
কতু না রাখিব ছুঃখ শোক এক লব ॥
ভাসাইব স্বাধর জঙ্গম দেবগণে ।
শুনি আনন্দিত কহে এ দাস লোচনে ॥২১০॥

বরাভী রাগ ।

চলিলা নারদ-মুনি, উঠিল বীণার ধ্বনি,
পাণি পদ না চলয়ে আর ।
যাইতে না পথ দেখে, প্রেমজলে অঁখি ঝাঁপে,
টলমল যেন মাতোয়ার ॥
পদ ছুই চারি যাই, পুন পড়ে সেই ঠাঁই,
'কৃষ্ণ' নাম তাধ আধ বলে ।
অনেক শকতি উঠি, ধরিয়া ধরনী কটি,
নদী বহে নয়নের জলে ॥
ক্ষণে মহা উনমাদ, লুঙ্কার সিংহনাদ,
গোরা-রূপ হৃদয়ে ধেয়ান ।
বাহু নাহি অন্তরে, না জানে আপনা পরে,
সবে এক গৌর-গেয়ান ॥২১১॥
কোটি-রবি তেজ যেন, অঙ্গের কিরণ হেন,
নারদ চলিলা অন্তরীক্ষে ।

উত্তরিল সেই ধাম, যথা প্রভু বলরাম,
চমক লাগিল শ্বেতদ্বীপে ।
পুরী প্রবেশিয়া রহি, চমকি চৌদিকে চাহি,
লাখ লাখ হিমকর-ছাতি ।
বাঁয়ু বহে মন্দ মন্দ, দিব্য সে কুসুম গন্ধ,
প্রতি দ্বারে লগ্নে গজমোতি ॥২১২॥
সত্ত্বগুণ সর্বলোক, নাহি জয়া মৃত্যু শোক,
সর্বজন সবাঁকার বন্ধু ।
যখন সে দিকে দিঠি, সেই সব জন মিঠি,
বলদেবময় ক্ষীরসিন্ধু ॥
দেখি যা নারদ-মুনি, ধনি ধনি মনে গণি,
ধনি ধনি আপনাকে মানি ।
ত্রিজগত-নাথ স্বামী, দেখিব নয়ানে আমি,
কান্দিয়া পড়িব শ্রীচরণে ॥২১৩॥
সেই বলরাম-রায়, যুগে যুগে সহায়,
করি কৃষ্ণ করে অবতার ।
খেলায় বিবিধ খেলা, অনন্ত বিনোদ-লীলা,
করি করে অসুর সংহার ॥
সেই প্রভু বলরাম, নিজ-অংশে তিন ঠাম,
রহি করে কৃষ্ণের পিরীতি ।
আগু মধ্য আর অন্ত, যার অংশ অনন্ত,
এক ফণায় ধরি রহে ক্ষিতি ॥

২১০। 'ধর্ম'—সঙ্কীর্ণরূপ ধর্ম ।

২১১। 'অনেক কটি'—মাটি ধরিয়া কত কটে উঠেন । 'বাহু ... গেয়ান'—তাঁহার আর অন্তর্বাহ্য জ্ঞানও নাই বা আপন পর জ্ঞানও নাই অর্থাৎ তিনি গৌর প্রেমে বিভোর হইয়া একেবারে তন্ময় হইয়া গিয়াছেন—অন্ত সমস্তই বিস্মৃত হইয়া গিয়াছেন, কেবল গৌর রূপই তাঁহার হৃদয়ে জাগিয়া রহিয়াছে—গৌর বই তাঁর আর অস্ত জ্ঞান, অস্ত চিন্তা একেবারেই

বিস্তৃত হইয়া গিয়াছে ।

২১২। 'অন্তরীক্ষে'—অকাশ; উর্ধ্বলোকে ।
'উত্তরিল'—আসিলেন । 'হিমকর-ছাতি'—
হৃশীতল, সুবিমল ও সমুজ্বল চন্দ্রকিরণ দীপ্তি ।
'লগ্নে গজমোতি'—মুক্তামালা জুলিতেছে ।
২১৩। 'মিঠি'—মিষ্ট; অতি সুমধুর ।
'বলদেবময় ক্ষীরসিন্ধু'—সমস্ত ক্ষীরসমুদ্রের সর্বত্রই
যেন শ্রীবলদেব বিবাজ করিতেছেন ।

আপনে ঈশ্বর হৈয়া, শ্বেতদ্বীপ-মাঝে বৈয়া,
 বিলাস করয়ে নানা-রঙ্গে ।
 সর্বোপরি পরিণাম, সেই মহাপ্রভুর ঠাম,
 সেবা করে অপক্লপ রঙ্গে ॥২১৪॥
 গমনের কালে ছত্র, বসিতে আসন বস্ত্র,
 শয়নের কালে হয় শয্যা ।
 প্রলায়ে সে বটপত্র, মহারণে দিব্য অস্ত্র,
 নানামতে করে পরিচর্যা ॥
 এক অংশে সেবা করে, আর অংশে মহী ধরে,
 হেন প্রভু বলরাম মোর ।
 ত্রিজগত অধিরাজ, দেখিব ক্ষীরোদ-মাঝ,
 প্রভু-আজ্ঞা করিব গোচর ॥২১৫॥
 এই ছই প্রভু মাত্র, যেন রাজা মহাপাত্র,
 পৃথিবী পালয়ে এক-যুক্তি ।
 আর যত রুদ্রবংশ, সেহো য়াঁর অংশাংশ,
 অবতার করিবেন ক্ষিতি ॥
 হেন মনঃকথা-রসে, মুনি ভেল পরাশ
 পুরী প্রবেশিলা মহানন্দে ।

দেখে ত্রিজগত নাথ, সব-পারিষদ-সাথ
 অপক্লপ বলরামচান্দে ॥২১৬॥
 অঙ্কুর-পর্বত যেন, বসি শ্বেত-সিংহাসন,
 অমৃত-মধুর লছ হাসে ।
 রাতা-উতপল আঁখি, ঢুলু ঢুলু যেন দেখি,
 আধ বণী মুখেছে নিকশে ॥
 তারক ভ্রমরা আধ, আচ্ছাদিল তার সাথ,
 আধ উদাস আঁখি দেখি ।
 মণি মুকুতা প্রবাল, দিব্য বজ্রময় হার,
 অলঙ্কারে অঙ্গ নাহি লখি ॥২১৭॥
 আলিস বালিশ করে, বাম কর দিয়া শিরে,
 ডাহিনে রেবতী-কর ধরে ।
 রেবতী তাশূল করে, দেই প্রভুর অধরে,
 অনুরাগে বয়ান নেহারে ॥
 অনুচরী চারি পাশে, চামর ঢুলায় হাসে,
 কঙ্কণ-কিক্কী ধ্বনি শুনি ।
 কেহো বীণা বেগু বায়, কেহো বা সঙ্গীত গায়,
 তাল সঞ্জে পরম-রমণী ॥২১৮॥

২১৪। 'সেই .. অবতার' = শ্রীকৃষ্ণ প্রতি যুগে
 সেই শ্রীবলরামকে স্বীয় সহায়-স্বরূপে লইয়া পৃথিবীতে
 অবতীর্ণ হন ।

'নিজ অংশে তিন ঠাম' = তিন অংশে তিন স্থানে
 তিন মূর্তিতে অর্থাৎ কারণ সমুদ্রে প্রথম পুরুষ, গর্ভোদ-
 শায়ী দ্বিতীয়-পুরুষ, ক্ষীরোদশায়ী তৃতীয়-পুরুষ রূপে ।

'আদি মধ্য অন্ত' = সর্বপ্রকারে ।

'সর্বোপরি পরিণাম' = সেই শ্রীশেষদেব সর্বশ্রেষ্ঠ-
 রূপে । 'ঠাম' = শ্রীবিগ্রহ ।

২১৬। 'এই ছই প্রভু মাত্র' = শ্রীকৃষ্ণ ও শ্রীবলরাম ।

'মহাপাত্র' = সর্বপ্রধান রাজ-কর্মচারী ; প্রধান
 মন্ত্রী (Prime Minister)

'রাজা মহাপাত্র' = শ্রীকৃষ্ণ হইলেন রাজা ও তাঁহার
 সর্বপ্রধান সহায় হইলেন শ্রীবলরাম ।

'এক-যুক্তি' = একযোগে ।

'রুদ্রবংশ' = একাদশ রুদ্র-মহাক্রুদ্র ।

'ভেল পরবশে' = বিভোর হইলেন ।

২১৭। 'অঙ্কুর-পর্বত' = ধবল গিরি ।

'রাতা-উতপল' = স্তম্ভপদ্ম । 'নিকশে' = বাহির হয় ।

'তারক-ভ্রমরা' = চোখের তারারূপ ভ্রমর ।

উদাস' = শিথিল ; ঢুঢল ।

'অলঙ্কারে অঙ্গ নাহি লখি' = সর্বদাই অলঙ্কারে

ঢাকা, তাহাতে যেন অঙ্গ আর দেখা যাইতেছে না ।

২১৮। 'তাল ... রমণী' = অতি মনোহর সু-
 মধুর তাল গান বাগ সঞ্চারণ করিতেছে ।

তাহার অন্তরে যত, অনুগত শত শত,
যার যেই কাজে নিয়োজিত।

ঐছন সময়ে মুনি, করিল বীণার ধ্বনি,
ঠাকুর দেখিল আচম্বিত ॥

বিহ্বল নারদ মুনি, টলমলি পড়ে ভূমি,
ঠাকুর তুলিয়া নিল কোলে।

চিরদিনে অনুরাগে, দেখিলা সে মহাভাগে
তুঘিলা শীতল মহা বোলে ॥২১৯॥

হাসিয়া সম্ভাষে পল্ল, কহ কোথা হৈতে তুল্ল
রহস্ত করিবে হেন বাসি ॥

কহ না কেমনে কাজ, শুনিতে হৃদয় মাঝ
আনন্দ উঠয়ে রাশি রাশি ॥

সম্মুখে কহয়ে মুনি, কি কহিতে আমি জানি,
তুমি প্রভু সর্ব্ব-অন্তর্যামী।

যে কিছু কহিতে জানি, সেই কথা অনুমানি,
যে জুয়ায় কর গো আপনি ॥২২০॥

পাপময় কলিযুগে, না দেখি নিস্তার লোকে,
দয়া উপজিল প্রভু-চিত্তে।

পালিব ভক্ত-জন, আর ধর্ম-সংস্থাপন,
জনম লভিব পৃথিবীতে ॥

অধর্ম-বিনাশ-কাজে, আর কোন মর্ম আছে,
হেন বুঝি আকার-ইঙ্গিতে।

আজ্ঞা দিলা আমারে, ঘোষণা দিবার তরে,
শুনি লোক ভেল আনন্দিতে ॥২২১॥

রাধা-ভাব অন্তরে, রাধা-বর্ণ বাহিরে,
অন্তর্বাহ রাধাময় হব।

সঙ্গে দখা-সখী-বৃন্দ, আর ভক্ত অনন্ত,
ব্রজভাবে অখিল মাতাব ॥

সাক্ষোপাক্ষে পারিষদে, জন্ম গিয়া পৃথিবীতে,
স্বনাম ধরহ নিত্যানন্দ।

তোর অগোচর নহে, তাঁর মর্ম-কর্ম-দেহে,
কহিল যে আজ্ঞা গৌরচন্দ্রে ॥২২২॥

শুনি বলরাম রাঘ, আনন্দে চৌদিকে চায়,
অটু অটু হাসে উরুনাতে।

ঘন ঘন হুঙ্কার, প্রকাশয়ে চমৎকার,
আপনা পাসরে প্রেমানন্দে ॥

আজ্ঞা দিল নিজ জনে, পৃথিবী কর গমনে,
প্রভু-আজ্ঞা পালিবার তরে।

চলহ নারদ তুমি, জনম লভিব আমি,
অগোচর করিব গোচরে ॥২২৩॥

ঐছন অমৃত-কথা, শুন গোরা গুণগাথা,
সব জন কর অবধানে।

সব-অবতার সার, কলি গোরা-অবতার
বিচার করহ সবে মনে ॥

তৃণ ধরি দশনে, বলে মো কাতর-মনে,
গোরা-গুণে না করিহ হেলা।

সংসারে না দেহ মতি, কর কৃষ্ণে পিরীতি,
সংসার তরিতে এই ভেলা ॥

২১৯। 'চিরদিনে' = অনেকদিনের পর।

২২০। 'রহস্ত...বাসি' = মনে হইতেছে তুমি যেন
গূঢ় কথা কিছু বলিবে। 'অনুমানি' = নিবেদন করি।
'জুয়ায়' = যোগ্য হয়; করা উচিত হয়।

২২১। 'আর কোন মর্ম আছে' = আর কিছু গূঢ়
অভিপ্রায় আছে।

২২২। 'রাধা-ভাব' = শ্রীরাধিকার প্রেমভাব।

'রাধা-বর্ণ' = শ্রীরাধিকার স্বর্ণ-বর্ণ অঙ্গ-কান্তি;
গৌরবর্ণ। 'তাঁর মর্ম কর্ম দেহে' = তাঁহার অভিপ্রায়,
কার্য ও তাঁহার অবতার-করণ।

২২৩। 'অগোচর করিব গোচরে' = গুপ্তধন ব্যক্ত
করিব; নিগূঢ় প্রেমধন প্রচার করিব।

কভু নাহি হয় যেই, গোরা-অবতার সেই,
হইব পরম-পরকাশ।
নিজীবে জীবন পাবে, অন্ধে পথ বিচরিবে,
গুণ গায় এ লোচন দাস ॥২২৪॥

—
ভাটিয়ারী রাগ ।

ভাই রে গাও গাও নিতাই-চৈতন্য-গুণগাথা ।
হেনকালে মহাপ্রভু আজ্ঞা যবে কৈলা ।
নিজ-নিজ অংশে সবে জন্মিতে লাগিলা ॥
মহেশ ঠাকুর সর্ব আগে আগুয়ান ।
ব্রাহ্মণের কুলে জন্ম কমলাক্ষ নাম ॥
পড়িয়া শুনিয়া গুণে পরবীণ হৈল ।
'অদ্বৈত আচার্য্য' বলি পদবী লভিল ॥
সেই মহামহেশ্বর সত্ত্বগুণ ধরে ।
'তমোগুণ বলি যারে ঘোষণে সংসারে ॥২২৫॥
অন্তর্বাছে বিচার না করে কেহো পুন ।
বাহু আচরণ দেখি বলে তমোগুণ ॥
কৃষ্ণের কেবল আত্মা — নামে হরিহর ।
পরাকৃত তমোগুণ — গুণের ভিতর ॥
প্রাকৃত ভকত বলি যেই তমোগুণী ।
অধম বলিয়ে অল্প জনে যবে জানি ॥
এ কেমনে হরিহর বল তমোগুণ ।
অবজ্ঞা না কর যবে মোর বোল শুন ॥২২৬॥

মনে অনুমান করি করহ বিচার ।
এতেকে বলিয়ে—গোরা অবতার-সার ॥
সব অবতারে তার খেলার সংহতি ।
বলরাম জন্ম লভিলা এই ক্ষিতি ॥
ব্রাহ্মণের কুলে— যুগধর্ম-অনুরূপ ।
নিতাই আনন্দ-কন্দ সহজ-স্বরূপ ॥
এক অংশে বাহার সহস্র ফণা ধরে ।
এক ফণে মহী ধরে সৃষ্টি রাখিবারে ॥২২৭॥
পদ্মাবতী-উদরে জন্মে বলরাম ।
পিতা হাড়ো ওঝা মে পরমানন্দ নাম ॥
পিতামাতা নাম খুইল কুবের পণ্ডিত ।
বৈরাগ্য স্থরয়ে—নিত্যানন্দ সুচরিত ॥
শুক্লা ত্রয়োদশী শুভযোগ মাঘমাসে ।
পৃথ্বীতে জন্ম লৈলা পরম-হরিষে ॥
কাত্যায়নী জন্ম লভিলা মহী-মাঝে ।
সীতা নাম ধরে বিপ্রচূলের সমাজে ॥২২৮॥
অষ্টৈষ্ঠাকুর-সনে একত্রে বিলস ।
দৌহে মিলি প্রেমভক্তি করয়ে প্রকাশ ॥
আমি অল্পবুদ্ধি কার কিবা তত্ত্ব জানি ।
অবতার-নির্গয় বা কেমনে বাখানি ॥
মহান্তের মুখে যেই শুনিয়াছি কাণে ।
তাহাও কহিতে নারি—সঙ্কোচ পরাণে ॥
আমার শক্তি নাই করিতে নির্গয় ।
নাম লৈব মাত্র যঁার যেরা নাম হয় ॥২২৯॥

২২৪। "ভেলা" = তরি; নৌকা।

'বিচরিবে' = বিচরণ করিবে; চর্চিবে।

'নিজীবে বিচরিবে' = গনস্বর সত্ত্ব হইবে অর্থাৎ
দেবদুল্লভ কৃষ্ণপ্রেম যাচা কেহ কখনও পায় নাই,
তাহা অচণ্ডাল সকলেই পাইবে।

২২৫। 'মহাপ্রভু' = শ্রীবলরাম-মহাপ্রভু।

'মহেশ-ঠাকুর' = শ্রীমহাদেব।

'কমলাক্ষ' = শ্রীঅদ্বৈত-প্রভুর অপরা নাম।

'পরবীণ' = প্রবীণ; সুদক্ষ।

২২৬। 'পরাকৃত' = প্রাকৃত; কনিষ্ঠ।

আগে পাহে বিচার না কর কেহো মনে ।
 আখর অনুরোধে গ্রন্থ নাহি হয় ক্রমে ॥
 শচীদেবী জগন্নাথ মিশ্র-পূরন্দর ।
 আপনে ঠাকুর জন্ম লৈলা যঁার ঘর ॥
 গোপীনাথ নাম কাশীমিশ্র যে ঠাকুর ।
 চৈতন্য-সম্মত-পথে আনন্দ প্রচুর ॥
 পণ্ডিত শ্রীগদাধর গদাধর দাস ।
 মুরারি মুকুন্দ দত্ত আর শ্রীনিবাস ॥২৬০॥
 রায়-রামানন্দ আর বাসুদেব দত্ত ।
 হরিদাস ঠাকুর আর গোবিন্দানুগত ॥
 ঈশ্বর-মাধব-পুরী বিষ্ণুপুরী আর ।
 বক্রেশ্বর পরমানন্দ পুরী শুক্লাচার ॥
 পণ্ডিত জগদানন্দ আর বিষ্ণুপ্রিয়া ।
 রাঘব-পণ্ডিত আদি পৃথিবী আসিয়া ॥
 রামদাস গৌরীদাস ঠাকুর সুন্দর ।
 কৃষ্ণদাস পুরুষোত্তম শ্রীকমলাকর ॥২৬১॥
 কালা কৃষ্ণদাস আর উদ্ধারণ দত্ত ।
 দ্বাদশ গোপাল ব্রজে ইহার মহত্ত্ব ॥
 পরমেশ্বর দাস আর বৃন্দাবন দাস ।
 কাশীশ্বর শ্রীল রূপ সনাতন প্রকাশ ॥
 গোবিন্দ-মাধব-ঘোষ বাসু ঘোর আর ।
 সব মিলি আসি কৈল ভকতি প্রচার ॥
 দামোদর-পণ্ডিত মলিয়া পঁচ ভাই ।
 জনম লভিলা পৃথিবীতে এক ঠাই ॥২৬২॥

পুরন্দর পণ্ডিত আর পরমানন্দ বৈষ্ণ৷
 পৃথিবী আইলা যত ছিল অস্ত আত্ম ॥
 শ্রীনরহরি-দাস ঠাকুর আমার ।
 বিশেষ কহিব কিছু চরিত্র তাঁহার ॥
 তাঁহার মহিমা আমি কি কহিতে জানি ।
 আপন-বুদ্ধির শক্তি যেই অনুমানি ॥
 অভিমান কেহো কিছু না করিহ মনে ।
 প্রণতি করিয়ে নিজ-গুরুর চরণে ॥২৬৩॥
 যঁার পদ-পরসাদে আমি হেন ছার ।
 তেঁমরা ঠাকুর— গুণ কহি তো সবার ॥
 শ্রীনরহরি-দাস ঠাকুর আমার ।
 বৈষ্ণুকুলে মহা কুল-প্রভাব যঁাহার ॥
 অনর্গল কৃষ্ণপ্রেম কৃষ্ণময় তনু ।
 অনুগত জনে না বুঝায় প্রেম বিনু ॥
 অসংখ্য জীবেরে দয়া কাতর হৃদয় ।
 কৃষ্ণ অনুরাগে সদা অখির-আশয় ॥২৬৪॥
 রাধাকৃষ্ণ-রসে তনু গড়িয়াছে যেন ।
 ভাবের উদয় হয় যখন যেমন ॥
 ক্ষণে কৃষ্ণ ক্ষণে রাধা-ভাবের আবেশে ।
 রাধাকৃষ্ণ রস মূর্ত্তিমন্ত পরকাশে ॥
 চৈতন্য-সম্মত পথে সে শুদ্ধ বিচার ।
 অতুল সরস ভাব সব অবতার ॥
 সকল বৈষ্ণবে যোগ সমান পীরীতি ।
 সকল সংসারে যঁার নির্ম্মল কীরীতি ॥২৬৫॥

২৬০। 'আখর ক্রমে'—ছন্দের মিল রাখি-
 বার জগৎ পরপর নাম দেওয়া চলে না ।

২৬৩। 'যত ছিল অস্ত আত্ম'—আগাগোড়া
 সকলেই। 'ঠাকুর' = গুরুঠাকুর। গুরুদেব ।

২৬৪। 'বৈষ্ণুকুলে ... যঁাহার' = বৈষ্ণবংশে তাঁহার
 জন্ম, তাঁহার কুল-মহিমা অত্যন্ত অধিক ।

'অনর্গল'—অবাধ; অপরিসীম ।

'অখির-আশয়' = ব্যাকুল হৃদয় ।

২৬৫। 'রাধাকৃষ্ণ-রসে' = কৃষ্ণপ্রেমে ।

'অতুল ... অবতার' = অপূর্ব অত্যুত্তম

বসময় ভাব-সমূহ তাঁহার হৃদয়ে আবির্ভূত হয় ।

২৬৬। 'শ্রীশ্রীচৈতন্য-মঙ্গল'—শ্রীশ্রী নামক স্থানে ।

শ্রীখণ্ড-ভূখণ্ড-মাঝে যাঁর অবস্থিতি ।
 'নরহরি চৈতন্য' বলিয়া যাঁর খ্যাতি ॥
 বৃন্দাবনে মধুমতী নাম ছিল যাঁর ।
 রাধা-প্রিয়-সখী তিহো মধুর ভাণ্ডার ॥
 এবে কলিকালে গৌর সঙ্গে নরহরি ।
 রাধাকৃষ্ণ-প্রেমার ভাণ্ডারে অধিকারী ॥
 তাঁর ভ্রাতৃপুত্র শ্রীরঘুনন্দন ঠাঁর ।
 সকল সংসারে বশ ঘোষণা প্রচুর ॥২৩৬॥
 শ্রীমুক্তিকে লাড়ু খাওয়াইল যেই জন ।
 তারে অল্পবুদ্ধি করে কোন্ মূঢ়জন ॥
 সহজে বৈষ্ণব নহে বর্ণের ভিতর ।
 কৃষ্ণ-সঙ্গে যার কথা সে কৃষ্ণ কেবল ।
 শ্রীমুক্তির সনে কথা যার অনুব্রত ।
 তাহারে কেমনে জানে। কেমন মহত্ত্ব ॥২৩৭॥
 যাহারে চৈতন্য বৈল—মোর প্রাণ তুমি ।
 প্রকাশ করিলা যারে অভিরাম গোস্বামী ।
 মদন বলিয়া অবতার জানাইল ।
 চৈতন্যের কোলে সবে তেমতি দেখিল ॥
 কৃষ্ণের আবেশে নৃত্য জগ-মন মোহে ।
 নাহি ভিনাভিন—সবে সমান সিনেহে ॥
 সর্বদা মধুর বাণী বোলয়ে বদনে ।
 সর্বকাল না শুনিলা উৎকট-কথনে ॥

চাতুরী মাধুরী লীলা-বিলাস-লাবণ্য ।
 রসময় দেহ তার এ সংসারে ধন্য ॥২৩৮॥
 পিতা যার মহামতি শ্রীমুকুন্দ-দান ।
 চৈতন্য-সম্মত-পথে নির্মল বিশ্বাস ॥
 ময়ূরের পাখা দেখি রাজ-সম্মিধানে ।
 পড়িলেন কৃষ্ণ-রূপ আকাঙ্ক্ষা মনে ॥
 কে জানে কেমন রূপ চৈতন্যের সঙ্গী ।
 জানয়ে অনন্ত আদি যাঁর। অঙ্গ-সঙ্গী ॥
 জীবে কি দেখিতে পায় কৃষ্ণের বৈভব ।
 সেই জন দেখে যাতে কৃষ্ণ-অনুভব ॥২৩৯॥
 কি কহিব আর অস্ত্র পারিষদ যত ।
 পৃথিবী আইল। সবে—নাম নিব কত ॥
 সমুদ্রের জল যদি কলসে পরমাণি ।
 পৃথিবীর রেণু যদি একে একে গণি ॥
 আকাশের তারা যদি গণিবারে পারি ।
 তবু গোরা-অবতার কহিবারে নারি ॥
 মুই অতি অল্পবুদ্ধি কি কহিব আর ।
 মূৰ্খ হইয়া করে। বেদের বিচার ॥২৪০॥
 অন্ধ যেন দৃষ্টিহীন দিব্য রত্ন চাহে ।
 খর্ব যেন ঠাঁদ ধরিবারে মেলে বাহে ॥
 পদ্মমহী জজিব্বারে করে অহঙ্কার ।
 ক্ষুদ্র পিপীলিকা গিরি চাহে বহিবার ॥

২৩৭। 'অল্পবুদ্ধি করে' = ক্ষুদ্র জ্ঞান করে ।

'কৃষ্ণ ... কেবল' = কৃষ্ণের সঙ্গে যাঁর কথাবার্তা
 হয়, তিনি কৃষ্ণেরই স্বরূপ, কৃষ্ণেরই তুল্য, তাঁহার
 দেহ কৃষ্ণেরই দেহ। 'অনুব্রত' = নিয়ত; যখন
 তখন। 'তাহারে মহত্ত্ব'—তাঁহাকে কি প্রকারে
 চিনিব, আর তাঁর মহিমাই বা কিরূপে বুঝিব ?

২৩৮। 'প্রকাশ করিলা যাবে' = যাঁতার মহিমা
 প্রকাশ করিলেন ।

'মদন-জা-ইল' = যিনি হইলেন কন্দর্পের অব-
 তার। 'ভিনাভিন' = ভিন্নভেদ নাই; পক্ষপাত নাই।
 'সিনেহে' = স্নেহ করে; ভালবাসে ।

'সর্বকাল' = কোনও সময়ে; কখনও ।

'উৎকট-কথনে' = কর্কশ বাক্য; কড়া কথা ।

'চাতুরী' = চতুরতা। 'মাধুরী' = মাধুর্য্য ।

'লীলা-বিলাস-লাবণ্য' = চরিত্রের সৌন্দর্য্য ।

২৩৯। 'পড়িলেন মনে' = চিন্তে কৃষ্ণ-রূপের

এছন হৃদয়ে আশা-বিলাস আমার ।
 গোরা-অবতার কথা করিতে প্রচার ॥
 করজোড় করি বলি—শুন সর্বজন ॥
 বাচাল করয়ে গোরা-গুণে মুকজন ॥২৪১॥
 নিজিহ্নে কহয়ে সে প্রকট চাটুবাণী ।
 না পড়ি মুকুখ কহে ব্রহ্মের কাহিনী ॥
 পৃথিবী জনমি মহা মহা ভাগবত ।
 কৃষ্ণের গোপত্ব কথা করিছে বেকত ॥
 অকারণে করুণা করয়ে সর্ব জীব ।
 মাতা যেন ছরন্ত তনয়ে পরিষেবে ॥২৪২॥
 এছন প্রভুর দয়া দেখিয়া অগাধ ।
 অধম হইয়া অমৃতের করোঁ সাধ ॥
 শ্রীনিরহরি দাস দরাময় দেহে ।
 পাতকী দেখিয়া দয়া বাকুল সিনেহে ॥

ছরন্ত পাতকী অন্ধ অতি ছরাচারে ।
 অনাথ দেখিয়া দয়া করিল আমারে ॥২৪৩॥
 তাঁর দয়াবলে আর বৈষ্ণব-প্রসাদে ।
 এই ভরসায় পুঁথি হইবে অবাধে ॥
 করজোড় করি বলি কাতর-বয়ানে ।
 আশ্র নিবেদিয়ে মুই বৈষ্ণব-চরণে ॥১৪৪॥
 মোর অধিক অধম নাহিক মহী মাঝে ।
 বৈষ্ণবের কৃপাবলে সিন্ধু হউ কাজে ॥
 দশনে ধরিয়া তৃণ এ লোচন দাস ।
 প্রণতি মিনতি করে—পূর' মোর আশ ॥
 সূত্রখণ্ড সায় পুঁথি শুন সর্বজন ।
 অবতার আদিখণ্ডে কহিব এখন ॥২৪৫॥

ইতি শ্রীশ্রীচৈতন্যমঙ্গল-গ্রন্থে সূত্রখণ্ড সমাপ্ত ।

স্মৃতি হওয়ার ভাবাবেশ মাটিতে পড়িয়া গেলেন ।

'কেশন রূপ' = স্ক্রুপ ; কি অদ্বিত ।

'হাঁরা অঙ্গ-সঙ্গী' = হাঁহারা তাঁর অবতারের সঙ্গেই
 অবতীর্ণ হইয়াছেন ; হাঁহারা তাঁর সঙ্গে সাথী ।

'বৈষ্ণব' = ঐশ্বর্য ।

২৪০। 'কলসে পরমানি' = কলসীতে করিয়া
 স্নান করা ।

'তবু নারি' = তথাপি শ্রীগৌরাজ অবতারের যে
 মাহিমা তার কিছুই বর্ণনা করিতে পারি না ।

২৪১। 'বহে' = বাহ ।

'পপু — অধম' = খোঁড়া যেমন পৃথিবী ভ্রমণ
 করিবার জন্য আঙ্কলন করে ।

'বাচাল—মুকজন' = গৌর-গুণের প্রভাবে বোবাকেও
 বক্তা করে ।

২৪২। 'নিজিহ্নে' = যার জিহ্বা নাই ।

'প্রকট পটু বাণী' = সুস্পষ্ট হৃদয় কথা ।

ব্রহ্মের' = বেদের । 'কাহিনী' = কথা ।

'পরিষেবে' = লাগন পালন করে ।

২৪৩। 'দয়া বাকুল সিনেহে' = অহং বশতঃ চিত্তে
 দয়া হইল ।

২৪৪। 'নিবেদয়ে' = নিবেদন করি

২৪৫। 'পূর'—পূর্ণ কর ; পূরণ ।

'দায়'—শেষ হইল ।

'অবতার' অবতারের বৃত্তান্ত ।

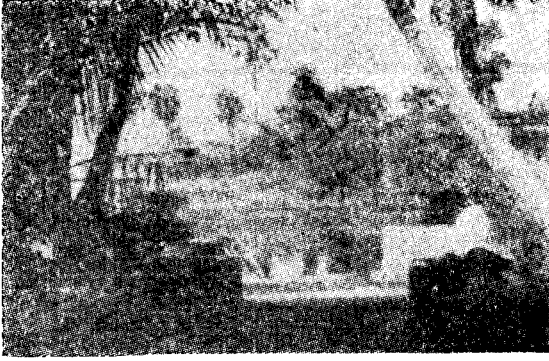

মধুসুন্দরিনী শ্রীপাট শ্রীখণ্ড



শ্রীখণ্ডে মহেশ্বরী সরকারী স্কুলের ভবনাসন

তেজস্বী শ্রীঅভিরাম শ্রীরঘুনন্দন মিলন স্থান।



শ্রীশ্রীমহাপ্রভুর মন্দির, বড়ডাঙ্গা।



শ্রীশ্রীচৈতন্যমঙ্গল রচনারস্ত্র স্থান।

শ্রীবটবৃক্ষতলা, বড়ডাঙ্গা শ্রীপাট শ্রীখণ্ড।

শ্রীশ্রীচৈতন্য-মঙ্গল

আদিখণ্ড

প্রথম অধ্যায়

জন্মলীলা

ধানশী রাগ । দিশা ।

জয় নরহরি-গদাধর-প্রাণনাথ ।
মোর প্রতি কর প্রভু শুভ দৃষ্টিপাত ॥
প্রভু গোরাচাঁদ নারে জয় জয় ॥

জয় জয় গদাধর গৌরাঙ্গ নরহরি ।

জয় জয় নিত্যানন্দ সর্বশক্তিধারী ॥

জয় জয় অদ্বৈত-আচার্য্য মহেশ্বর ।

জয় জয় গৌরাঙ্গের ভক্ত মহাবর ॥

সবার চরণ-ধূলি মস্তকে ধরিয়া ।

আদিখণ্ড-কথা কহি শুন মন দিয়া ॥

সর্ব নিজ-জন যবে জনম লভিল ।

সাজ সাজ বলি শব্দ ঘোষণা পড়িল ॥১॥

পৃথিবী চলিতে আর নাহিক বিলম্ব ।

আপনি ঠাকুর শচী-গর্ভে অবলম্ব ॥

জয় জয় শব্দ হৈল ব্রহ্মাণ্ড ভরিয়া ।

দেব নাগ নরে দেখে প্রেমাবিষ্ট হৈয়া ॥

কেহো যারে বলে জ্যোতির্ময় সনাতন ।

কেহো যারে বলে স্মৃক্ষ স্মুল নারায়ণ ॥

কেহো যারে বলে স্মুল স্মৃক্ষ পরব্রহ্ম ।

সে জন আপনে শচীগর্ভে অবলম্ব ॥২॥

তেজোময় বায়ুরূপ গর্ভ বাঢ়ে নিতি ।

দেখিয়া ত সর্ব লোকের বাঢ়য়ে পিরীতি ॥

দিনে দিনে তেজ বাঢ়ে শচীর শরীরে ।

দেখিয়া সকল লোক হরিষ অন্তরে ॥

না জানিয়ে কোন্ জন আইল শচী-ঘরে ।

ঘরে ঘরে ইহা মনে সবাই বিচারে ॥

এক দুই তিন চারি পাঁচ ছয় মাসে ।

শচীর উদরে মহানন্দ পরকাশে ॥৩॥

ছয় মাস পূর্ণ যবে শচীর উদর ।

অঙ্গের ছটায় বলমল করে ঘর ॥

হেনই সময়ে এক অদভূত কথা ।

আচম্বিতে অদ্বৈত-আচার্য্য আইল তথা ॥

ঘরে বসি আছে জগন্নাথ দ্বিজবর্ষা ।

সম্মুখে উঠলা দেখি অদ্বৈত-আচার্য্য ॥

১। মহাবর = মহাশক্তিধারী ।

২। 'অবলম্ব' = আশ্রয় করিলেন ।

কেহো — নিবিশেষজ্ঞানী ।

'জ্যোতির্ময় সনাতন' = জ্যোতির্ময় ব্রহ্ম ।

'স্মৃক্ষ স্মুল নারায়ণ' — নৈয়ায়িকগণ নিরা-

কার ঈশ্বর ও ভক্তগণ শ্রীবিগ্রহধারী ভগবান্ ।

কেহো — বৃহদারণ্যকোপনিষদ (২।৩)

'স্মুল স্মৃক্ষ পরব্রহ্ম' = সাকার ও নিরাকার ব্রহ্ম ।

অদ্বৈত-আচার্য্য-গোসাঁই সর্বগুণধাম ।
 ত্রিজগতে ধন্য তার নাহিক উপাম ॥৪॥
 দেখি মিশ্র-পূরন্দর বড়ই সম্ভমে ।
 বসিতে আসন আনি দিলেন আপনে ॥
 চরণের ধূলি লৈল মস্তক-উপর ।
 সম্ভমে আচার্য্য কৈল বিনয় বিস্তর ॥
 পাদ প্রক্ষালনে জল দিলা শচীদেবী ।
 শচী দেখি সম্ভমে উঠিলা অনুরাগী ॥
 অনুরাগে রাঙ্গা ছুই কমল-লোচন ।
 বাষ্প ঝলমল অঁাখি—অরুণ বদন ॥৫॥
 সকম্প অধর গদগদ কণ্ঠস্বর ।
 ধরিতে না পারে অঙ্গ করে টলমল ॥
 শচী প্রদক্ষিণ করি করে পরণাম ।
 চমকিত শচীদেবী দেখি অবিধান ॥
 জগন্নাথ সসন্দেহ - শচী সবিস্মিতা ।
 কি কর কি কর—বলে হৃদয়ে দুঃখিতা ॥
 জগন্নাথ বলে—শুন আচার্য্য-গোসাঁই ।
 তোমার চরিত্র কেহো বুঝিবারে নাই ॥৬॥
 দয়া করি কহ যদি ঘুচাই সন্দেহ ।
 নহে বা এ চিন্তা-অগ্নি পোড়াইবে দেহ ॥
 আচার্য্য কহয়ে—শুন মিশ্র-পূরন্দর ।
 জানিবে সকল পাছে—কহিল উত্তর ॥
 পুলকিত সব অঙ্গ জানিয়া সন্দর্ভ ।
 গন্ধ চন্দনে পূজে শচীর শ্রীগর্ভ ॥
 সাত প্রদক্ষিণ করি করে পরণাম ।
 কিছু না কহিলা গেলা আপনার স্থান ॥৭॥

এথা শচী জগন্নাথ মনে মনে গণে ।
 মোর গর্ভ বন্দনা করিলা কি কারণে ॥
 আচার্য্য-গোসাঁই কৈল গর্ভের বন্দনা ।
 কোটীগুণ তেজ শচী—পাসরে আপনা ॥
 সব সুখময় দেখে—না দেখয়ে দুখ ।
 সর্ব দেবগণ দেখে আপন সম্মুখ ॥
 ব্রহ্মা শিব শক্র আদি যত দেবগণ ।
 উদর-সম্মুখে সবে করয়ে স্তবন ॥৮॥
 জয় জয় অনন্ত অদ্বৈত সনাতন ।
 জয়াচ্যুতানন্দ নিত্যানন্দ জনার্দন ॥
 জয় সত্ত্ব-রজস্তম—প্রকৃতির পর ।
 জয় মহাবিষ্ণু কারণ-সমুদ্র-ভিতর ॥
 জয় পরবোম-নাথ মহিমা বিস্তার ।
 জয় সত্ত্ব পরসত্ত্ব বিষ্ণুসত্ত্বাকার ॥
 জয় গোলোকের পতি রাখার নাগর ।
 জয় জয় অনন্ত-বৈকুণ্ঠ-অধীশ্বর ॥৯॥
 জয় জয় নিশ্চিন্ত পঙ্ক ধীর ললিতা ।
 জয় জয় সর্বমনোহর নন্দনুত ॥
 এবে কলিয়ুগে শচী-গর্ভেতে প্রকাশ ।
 আপনে ভূঞ্জিতে আইলা আপন-বিলাস ॥
 জয় জয় পরানন্দ-দাতা ওহে প্রভু ।
 এহেন করুণা আর নাহি হয় কভু ॥
 আপনি আপন-দাতা হৈলা কলিকালে ।
 পাত্ৰাপাত্ৰ বিচার না হবে গদাধরে ॥১০॥
 যে প্রেম যাচিঙ্গা করৌ আমরা-সব দেবে ।
 না পাইলুঁ লব-লেশ-গন্ধ-অনুভবে ॥

৪। 'উপাম'—উপমা; তুলনা।

৫। 'অনুরাগী'—অনুরাগ-ভাবে; প্রীতি-ভাৱে।

৬। 'অবিধান'—অসঙ্গত আচরণ, অবৈধ

কার্য।

৭। 'সন্দর্ভ'—বৃত্তান্ত; নিগূঢ় বহুস্ত।

৮। 'শক্র'—ইন্দ্র।

৯। 'পরবোম-নাথ'—বৈকুণ্ঠপতি শ্রীনারায়ণ।

১০। 'আপনে...বিলাস'—হে কৃষ্ণ! তুমি

সে প্রেম-মধুর-রস আপনি খাইয়া ।
 ভুঞ্জাইবে আচণ্ডালে—দোষ না দেখিয়া ॥
 তুয়া প্রেম লব-লেশ মোরা যেন পাই ।
 তোর সঙ্গে রাখাক্ষণ-গুণ যেন গাই ॥
 জয় জয় সঙ্কীৰ্ত্তন-দাতা গৌরহরি ।
 ইহা বলি দেবগণ শ্রদ্ধাঙ্গিণি করি ॥ ১১ ॥
 চারি মুখে ব্রহ্মা করে বহুবিধ স্তুতি ।
 তরাসিল শচীদেবী চমকিত-মতি ॥
 সৰ্ব্বজীবৈ দয়া ভেল শচীর অন্তরে ।
 আশ্রয়ানে দয়া করে - নাহি ভিন্ন পরে ॥
 দশমাস পূর্ণ হৈল গৰ্ভ দিশে দিশে ।
 আপনা পাসরে দেবী মনের হরিষে ॥
 শুভদিন শুভক্ষণ পৌর্ণমাসী তিথি ।
 ফাল্গুনের শুভ নিশি হিমকর-দ্যুতি ॥ ১২ ॥
 রাহু চন্দ্র গরাসয়ে অদভূত বেলে ।
 উঠিল চৌদিক ভরি হরি-হরি-বোলে ॥
 চৌদিক ভরল আর দিব্য চারুগন্ধে ।
 পরসন্ন দশদিক—বায়ু মন্দ-মন্দে ॥
 বড় ঋতু উদয় ভৈ গেল সেই কালে ।
 প্রভু-শুভজন্ম পৃথিবীতে হেন বেলে ॥
 অন্তরীক্ষে দেবগণ দিব্য যানে চায় ।
 গোরা অঙ্গ দেখিবারে অনুরাগে ধায় ॥ ১৩ ॥

একমাত্র শুনি ধ্বনি—‘হরি হরি’ বোল ।
 জন্মমাত্র প্রকট করিল প্রভু মোর ॥
 শচীর উদরে মহাবৈকুণ্ঠ-সম্পদ ।
 আনন্দে বিভোর দেবী বলে গদগদ ॥
 জগন্নাথ পণ্ডিতেরে ডাকে হাতসানে ।
 জনম সফল—দেখ পুত্রের বয়ানে ॥
 পুরনারীগণ জয় জয় দেই মুখে ।
 আনন্দে বিভোর সবে দেখিয়া বালকে ॥ ১৪ ॥
 বেদ-দেব-নাগকণ্ঠা সবাই আইলা ।
 দেখিয়া গৌরাঙ্গ জয় জয়-ধ্বনি কৈলা ॥
 গৌর-নাগরিমা-গন্ধে ভরিল ব্রহ্মাণ্ড ।
 প্রতি অঙ্গে রসরাশি অমিয়া অখণ্ড ॥
 দেখিতে দেখিতে সবার জুড়াইল নয়ান ।
 সবার মনে হৈল—এই নাগরীর প্রাণ ॥
 এহেন বালক কভু নাহি দেখি শুনি ।
 ইহারে দেখিয়া প্রাণ কি করে না জানি ॥ ১৫ ॥
 মানুষের হেন চিন না দেখিয়ে কিছু ।
 দিব্য-বিলাসিনী কহে—জানিব ইহা পাছু ॥
 জগন্নাথ বিভোর দেখিয়া পুত্র-মুখ ।
 ব্রহ্মাণ্ডে না ধরে তার অন্তর কোতুক ॥
 কত চান্দ উদয় দেখিয়ে মুখখানি ।
 শ্রুফুল্ল-কমল-দল বয়ান বাখানি ॥

গৌর হইয়া তোমার স্বীয় লীলারস উপভোগ করিতে আসিলে ।

‘আপন-দাতা’ = নিজপ্রেম দাতা ।

‘পাত্ৰাপাত্ৰ’ = যোগ্যযোগ্য ।

‘গদাধরে’ = গদাধর অর্থাৎ কৃষ্ণরূপ গৌরের নিকট ।

১১ । ‘ষাচিন্দা’ = প্রার্থনা ।

‘দোষ না দেখিয়া’ = দোষের প্রতি লক্ষ্য না করিয়া ।

১২ । ‘তরাসিল’ = ভয় পাইল ।

‘আশ্রয়ানে’ = নিজের মত ভাবিয়া ।

‘দিশে দিশে’ = দিনে দিনে ।

‘হিমকর-দ্যুতি’ = চন্দ্র-কিরণোজ্জ্বল ।

১৩ । ‘অভূত বেলে’ = অপূৰ্ণ শুভক্ষণে ।

‘পরসন্ন’ = শ্রুফুল্ল ; আনন্দিত ।

১৪ । ‘হাতসানে’ = হাত দিয়া ইশারা করিয়া ।

১৫ । ‘নাগরিমা’ = নাগরালি ; নাগরিমা-রস ।

উন্নত নাসিকা তিল-কুমুম জিনিয়া ।
 বালমল গোরা-অঙ্গ কিরণ অমিয়া ॥১৬॥
 অধর অরুণ আর চারু গণ্ড-ছাতি ।
 সুন্দর চিবুক দেখি উঠয়ে পিরীতি ॥
 সিংহগ্রীব গজবক্র বিশাল হৃদয় ।
 আজানুলম্বিত ভূজ তনু বসময় ॥
 বিশাল নিতম্ব উরু কদলী সে যেন ।
 অরুণ-কমলদল দু'খানি চরণ ॥
 ধ্বজ-বজ্রাঙ্কুশ সে পঙ্কজ-পদতলে ।
 রথ ছত্র চামর স্বস্তিক জম্বুফলে ॥
 উর্দ্ধরেখা ত্রিকোণ কুঞ্জর কুম্ভবরে ।
 সব অপরূপ রূপ অমিয়া উগরে ॥১৭॥
 হেন অদভূত রূপ পৃথিবীর মাঝে ।
 মহারাজ-রাজাধিক লক্ষণ বিরাজে ॥
 ইন্দ্র চন্দ্র ব্রহ্মা আদি যত দেবগণ ।
 পৃথিবী আইলা সবে কৌতুক-কারণ ॥
 নয়ানে লাগিল সবার অমিয়া-অঙ্গন ।
 চির-অনুরাগে করে প্রিয় দরশন ॥
 জন্মমাত্র বালক হইল যেই দেখা ।
 ছিল যেন কত কাল পুরুষের সখা ॥১৮॥
 প্রতি অঙ্গে অমিয়া সঞ্চারে রাশি রাশি ।
 নিরখিতে নয়নে হৃদয়ে হেন বাসি ॥

বালক দেখিয়া বুক ভরল আনন্দে ।
 আলসল অঙ্গ — স্নেহ হৈল নীবিবন্ধে ॥
 জন্মমাত্র বালক দেখিল এইক্ষণে ।
 কত কোটি কাম জিনি সুন্দর বদনে ॥
 হেন অনুমানি সবে দেই জয় জয় ।
 স্বরূপে মানুষ নহে শচীর তনয় ॥১৯॥
 অভিনব-কামদেব শচীর মন্দন ।
 শ্রবয়ে অমিয়া যবে করয়ে ক্রন্দন ॥
 আপনে গোলক-নাথ কৈল অবতার ।
 নির্দ্বারিল নারীগণ অনুমান সার ॥
 সব-লোক-নাথ এই অবনী প্রকাশ ।
 আনন্দে বিভোর কহে এ লোচন দাস ॥২০॥

মঙ্গল-গুঞ্জরী রাগ ।

মঙ্গল কর উচ্ছাহ ।

আনন্দ শচীর মন্দিরে গোরা-গুণ গাহ ।
 নাহারে তারে আরে হয় । মূর্ছা । ধ্রু ॥২১॥
 শচী-মিশ্রপূরন্দর, আনন্দে গরগর,
 গদগদ ভেল কণ্ঠবরে ।
 ইষ্ট কুটুম্ব আনি, বোলয়ে মধুর বাণী,
 অবিলম্বে পুত্রোৎসব করে ॥

১৬। 'চিন' = চিহ্ন ।

'দিব্য-বিলাসিনী' = সুন্দরী নারীগণ ।

'বয়ান' = বদন । 'বাখানি' = শোভা করে ।

১৭। 'পঙ্কজ-পদতলে' = চরণতলে পদ ।

'ধ্বজ...কুম্ভবরে' = এ সমস্তই হইল চরণ-চিহ্ন ।

'অমিয়া উগরে' = অমৃত বর্ষণ করে ।

১৮। 'কৌতুক-কারণ' = আমোদচ্ছলে, রঙ্গ-ভবে ।

'অমিয়া-অঙ্গন' = সুধারূপ বজ্রল ; অমৃত-স্বরূপ ।

১৯। 'নিরখিতে...বাসি' = চোখে দেখলে মনে
 হয় যে বৃকে ক'রখাছি ।

'আলসন' = শিথিল হইল ।

'স্নেহ হৈল নীবিবন্ধে' = কাটবস্ত্র বন্ধন খসিয়া গেল ।

'স্বরূপে' = আসলে ; সত্য সত্য ।

২০। 'অভিনব কামদেব' = অপ্রাকৃত নবীন মদন ।

জয় জয় জয়,	চৌদিকে সুখময়,	শ্রীভঙ্গ মার্জন,	করে নিতি নিতি,
আনন্দে ভরল নগরী ।		সুগন্ধি-তৈল হরিদ্রা ।	
কুলবধু যত,	আ ওল শতশত,	বদন চুম্বয়ে,	হিয়া ভরি খোষে,
বিলায় সিন্দূর পিঠালি ॥		ধন্য শচী সুচরিত্রা ॥২৪॥	
পুত্র করি কোলে,	আনন্দে প্রেমভরে,	ঐছন দিনে দিনে,	বাড়য়ে অহুক্ষণে,
গদগদ বলে শচীদেবী ।		আনন্দ নদীয়া-নগরে ।	
আশীর্ব্বাদ কর,	পদধূলি দেহ,	কিবা দিবা রাত্তি,	না জানে বার তিথি,
বালক হউ চিরজীবী ॥		প্রেমায় আপনা পাসরে ॥	
বালক নহে মোর,	আপন বলি বর,	নদীয়া-নগরে,	আনন্দ ঘরে ঘরে,
দেহ না সব নারীগণে ।		না জানি কি নারী পুরুষে ।	
অমিয়া-অধিক দেহ,	পরিণাম বিপর্যায়,	বাল বৃদ্ধ অন্ধ,	প্রেম-পরবন্ধ,
নিমাই বলিয়া থুইল নামে ॥২২॥		মাতল অতুল হরিষে ॥২৫॥	
এ অষ্ট-দিবসে,	শিশুগণে সম্ভোষে,	শারদ-শশী জিনি,	বদন অনুমানি,
বিলায়ই এ অষ্ট কলাই ।		মদন-সদন বিরাজে ।	
নবরাত্রি মহোৎসব,	আনন্দময় সব,	যুবতী যত ছিল,	উমতী সবে ভেল,
বাজয়ে আনন্দ-বাখাই ॥		ছাড়ল গুরু গৃহ-কাজে ॥	
বাড়য়ে দিনে দিনে,	শচীর নন্দনে,	দিনে তিন বেরি,	ধায়ে পুরনারী,
অবনী পূর্ণিমার চাঁদে ।		বালক দেখিবার তরে ।	
কাজরে উজ্জার,	নয়ান-যুগল,	দেখি দেখি বলি,	সবেই কোলে করি,
গোরোচনা-তিলক মুছাঁদে ॥২৩॥		পুলক ভরে কলেবরে ॥	
এ কর চরণ,	সঘনে চালান,	ঐছন দিনে দিনে,	প্রতি ক্ষণে ক্ষণে
ঈষত হাসয়ে মুচকি ।		আনন্দ কহিল না যায় ।	
শচী জগন্নাথ,	দেখি অদভূত,	নবহরি-দাস-	পদ করি আশ,
নিরখে অনিমিখ-অঁখি ॥		লোচন দাস গুণ গায় ॥২৬॥	

'স্রবয়ে' = ক্ষরিত হয় ; করে।

'গোলোক-নাথ' = শ্রীকৃষ্ণ।

২১। 'উচ্ছাহ' = উৎসব ; আনন্দ ; উৎসাহ।

২২। 'বালক ... নারীগণে' = ওগো মেয়েবা

সব ! এ ছেলে আমার নহে, এ ছেলে তোমাদেরই ;

তোমরা ইহাকে আপনার বলিয়া আশীর্ব্বাদ কর।

'অমিয়া-অধিক...নামে' = এ ছেলের দেহ এত

সুন্দর যে পাছে কাহারও নজর পড়িয়া শেষকালে

ইহার কোনও অমঙ্গল হয়, সেই জন্য বন হেলা

করিয়াই যা তা একটা নাম রাখিল 'নিমাই'।

২৩। 'উজ্জার' = উজ্জল।

'অনিমিখ-অঁখি' = একদৃষ্টি।

দ্বিতীয় অধ্যায়

বালালীলা

সিন্ধুড়া বাগ

এইমত দিনে দিনে শচীর কুমার ।

বাড়য়ে শরীর যেন অমিরাষ সার ॥

কি দিব উপমা তার দিতে নাহি পারি ।

খলবল করে প্রাণ কহিতে না পারি ॥

নিতি যোলকলা-পূর্ণ ইন্দু মুখচন্দ্র ।

সাধে দেখিবারে ধায় জনমের অন্ধ ॥২৭॥

রাজ্য সে অধর ভরা মুচকি হাসিতে ।

অমিয়া-সায়র যেন হিল্লোল-সহিতে ॥

বসে ডুবুড়ুবু রাতা নয়ন-যুগল ।

কাজর-অমিয়াপঙ্কে কে বাঁধ বাঁধল ॥

শচী পুণ্যবতী জগন্নাথ ভাগাবান্ ।

সাদরে নিরখে দৌহে পুত্রের বয়ান ॥২৮॥

ক্ষণে কান্দে ক্ষণে হাসে ক্ষণে খটি করে ।

ক্ষণে কোলে ক্ষণে দোলে হিয়ার উপরে ॥

শচী-সুন্দর্যগে ছুটি চরণ রাখিয়া ।

দোলে যেন সোণার লতিকা বায়ু পাইয়া ॥

অতি দীর্ঘ নয়ান সুন্দর অট্টহাসি ।

অধরে অমিয়া-রাশি যেন পড়ে খসি ॥২৯॥

নাসিকা গুকের ওষ্ঠ জিনি মনোহর ।

গণ্ডযুগ জ্যোতির্ময় গঠন সুন্দর ॥

এক ছুই তিন চারি পাঁচ ছয় মাসে ।

নামকরণ হৈল অন্নপ্রাশন-দিবসে ।

পুত্র-মহোৎসব করে মিশ্র-পুবন্দর ॥

অলঙ্কারে ভূষিত সোণার কলেবর ॥ ৩০ ॥

অঙ্গদ কঞ্চণ করে— গলে মতি-হার ।

কটি স্বর্ণ শিকলি মগরা পায়ৈ আর ॥

মাড়িল-হিঙ্গুল ঘেন কর-পদ-তল ।

অধর বাদুলী—অঁাখি রাতা-উতপল ॥

বিজুরী মাজিল গোরা-অঙ্গে ঠাঁই ঠাঁই ।

বলমল অঙ্কতেজ চাহিতে না পাই ॥ ৩১ ॥

বিশ্ব-পালনে খুইল 'বিশ্বস্তর' নাম ।

সরস্বতী-সংবাদে যে পুরুষ প্রধান ॥

ক্ষণে পিতামাতা-কর-অঙ্গুলী ধরিয়া ।

অখির শরীর পড়ে পদ ছুই গিয়া ॥

অনেকত আধ আধ লহ লহ বলে ।

চাঁদের সাযরে যেন অমিয়া উথলে ॥ ৩২ ॥

এইমত দিনে দিনে আঞ্জিনা বেড়ায় ।

ঘুটিল বিবিধ তাপ - জগত জুড়ায় ॥

লখিমী লালিত পদ ধরনীর কোলে ।

শ্রেমেতে পৃথিবী-দেবী আপনা পাসরে ।

গগনেতে এক চান্দ ভূমে দশ চাঁদ ।

কিরণের তেজে সে অঁাখি পাইল আন্ধ ॥ ৩৩ ॥

২৫। 'প্রেম পরবন্ধ' = প্রেম-মুক্ত ; প্রেমপূর্ণ ।

২৬। 'মদন-সদন' = কন্দর্পের আলয় ; কামের
আশ্রয় স্থান । 'উমতী' = পাগলিনী ।

'কহিল না যায়' = বর্ণনা করা যায় না ;

২৭। 'খলবল করে' = আঁকুপাঁকু করে ; অস্থির হয় ।

২৮। 'বসে বাঁধল' = রাজ্য চোখ ছুটি বসে
ভরা ; উহাতে আবার কাজল দিরাছে, তাহাতে মনে

হটতেছে কে যেন বসের সাগবে স্রধামর কান্দা দিয়া
বাধ বাঁদিয়া দিরাছে ।

২৯। 'খটি' = জেদ ; কোঁট ।

৩১। 'মাড়িল'—মর্দিত ; মাড়া ।

'হিঙ্গুল'—সিন্ধুরের তায় রক্তবর্ণ দ্রব্য-বিশেষ ।

'বাদুলী'—পাকা তেলাকুঁচো ফলের তায় লালবর্ণ ।

'রাতা-উতপল'—লাল-পদ্ম-সদৃশ ।

৩২। 'সরস্বতী...প্রধান'—বেদাদি শাস্ত্রে ষাঁহাকে

আর দশ চাঁদ কর-অঙ্গুলির আগে ।
 পাতকী দেখিলে হিয়া-আঙ্কিয়ার ভাগে ॥
 শ্রীমুখ-চাঁদ কত কোটি চাঁদের রাজা ।
 তুরু কামধনু দিয়া কাম কৈল পূজা ॥
 কিকি কহিব আর তার করুণা-চান্দ্রমা ।
 অন্তর-তিমির কাটে—নাহি করে ক্ষমা ॥
 কে কহিতে পারে তার বালক-চরিত্র ।
 লৌকিক আচারে কৈল সংসার পবিত্র ॥৩৪॥
 অগ্রজ যাহার বিশ্বরূপ-মহাশয় ।
 অল্পকালে সর্বশাস্ত্র জানয়ে আশয় ॥
 তাহার মহিমা-তত্ত্ব কে কহিতে পারে ।
 বাঁহার অনুজ মহাপ্রভু বিশ্বগুরে ॥
 দিনে দিনে করে প্রভু করুণা প্রকাশ ।
 শুনি আনন্দিত-হিয়া এ লোচন দাস ॥৩৫॥



বরাড়ী রাগ

চাঁদ চাঁদ চাঁদ গগন উপরে,
 কে পাড়ি আনিয়া দিব ।
 কলঙ্ক মুছিয়া, আমার গোরার,
 কপালে চিত্র লিখিব ॥
 আয় আয় চাঁদ আয় আমার সোণার স্মৃত,
 চাঁদের লাগিয়া কঁাদে ।
 আখটি করিতে, নিমাইর বোল,
 অমিয়া-অধিক লাগে ॥৩৬॥

এখনি আসিবে, নিমাইর বাপ,
 ক্ষীর কদলক লৈয়া ।
 হের আসিছে বাছা, হাউ ছরস্ত বে,
 নিঁদ যাহ আঁখি মুদিয়া ॥৩৬॥
 সোণার পদ্মমুখ, রাতা পদ্ম আঁখি,
 আধ মুদিত তারা ।
 হেন বুঝি পায়্যা, মৌষের পাথরে,
 ডুবিল আধ ভ্রমরা ॥
 পাটের গিলাপ, নেতের তুলি,
 রচিয়া শয্যাখানি ।
 পুত্র কোলে করি, পাখালি হইয়া
 শুতিনা শচী-ঠাকুরানী ॥
 এক স্তন মুখে, রহি রহি চাখে,
 অঙ্গুলি নাড়য়ে আর ।
 লোচন বলে সব-, দেব-শিরোমণি,
 বালক-রূপেতে বিহার ॥৩৭॥



ধানশী রাগ । দিশা ।

আরে আরে হয় । মুছা ।
 হেন অদভূত কথা, শুন গোরা-গুণগাথা,
 শ্রবণ-মঙ্গল গোরা-নাম বে ॥
 ও কি আরে ও কি আরে আরে হয় ॥৩৮॥
 আর একদিন কথা শুন সাবধানে ।
 আপনা প্রকাশ প্রভু কৈল যেনমনে ॥

মহাপুরুষ বলিয়া বর্ণনা করিয়াছেন ।

'অবেকত'—অপ্পট । 'সায়রে'—সাগরে ।

৩৩ । 'আদিয়া'—উঠান ।

'ধরণীর কোলে'—পৃথিবীর উপর ।

'দশ চান্দ'—দশটি পদনখ-চন্দ্র ।

৩৪ । 'হিয়া আঙ্কিয়ার ভাগে'—হৃদয়ের অঙ্ককার অর্থাৎ পাপ-তাপ দূরীভূত হয় ।

৩৬ । 'হাউ'—ছেলেপিলের ঘুম পাড়ানর উক্ত ভঙ্গ

এক গৃহে জগন্নাথ গৃহান্তরে শরী ।
 পুত্র কোলে করি দেবী স্নেহে আছে শুতি ॥
 শূন্য-ঘরে কত সৈন্য-সামন্ত ভরিল ।
 ঐছন দেখিয়া শরী তরাসিত হৈল ॥৩৮॥
 যত দেবগণ আসি শরী-কোলে হৈতে ।
 বসাইল রত্ন-সিংহাসনেতে ত্বরিতে ॥
 অভিষেক করি নানাবিধ পূজা করি ।
 প্রদক্ষিণ করি পড়ে চরণেতে ধরি ॥
 শঙ্খ-ঘণ্টা-ধ্বনি সবে করে বারবার ।
 জয়-জয়-ধ্বনি সবে করিছে বিস্তার ॥৩৯॥
 জয় জয় জগন্নাথ সবার পালন ।
 কলিয়ুগে সবাকারে করিবে পোষণ ॥
 বন্দাবন-ধন-বস দিবে সবাকারে ।
 নিবেদন তোমার চরণে বিশ্বস্তরে ॥
 দেখি শরীমাতা বারম্বার চমকিত ।
 পুত্র পুত্র করি শরী ভেল মহাতীত ॥২০॥
 আপনারে নাহি ভয়—পুত্রগত-প্রাণ ।
 বালকে পাঠাইয়া দিল জগন্নাথ স্থান ॥
 তোর পিতা শুতি আছে ঐ দেব-ঘরে ।
 তথা গিয়া স্নেহে নিদ্রা যাই তার কোলে ।
 চলিলা ত গোরচাঁদ মায়ের বচনে ।
 নৃপূরের ধ্বনি শুনি শূন্য চরণে ॥৪১॥
 বাহিরে আইলা যবে দেব-শিরোমণি ।
 সকল দেবতা আইলা পাছে জোড়পাণি ॥
 প্রভু কহে—দেবগণ! নাচ'হ আমারে ।
 গাও রাধাকৃষ্ণ-লীলা—কহিল সবারে ॥

দেবে রাধাকৃষ্ণ-প্রেম-গানেতে মিশাইয়া ।
 দিলেন আনন্দে গৌরচন্দ্র সে ধরিয়া ॥৩২॥
 আপনে কান্দেন কান্দায়েন দেবগণে ।
 রাধা রাধা গোবিন্দ প্রভু বলিছে আপনে ॥
 কালিন্দী যমুনা বন্দাবন বলি ডাকে ।
 রাধা রাধা বলিয়া ডাকয়ে প্লেমসুখে ॥
 দেখিয়া পুত্রের লীলা মূচ্ছা শরী পাইলা ।
 শব্দ শুনি জগন্নাথ অধীর হইলা ॥৩৩॥
 জগন্নাথ ডাকে—শরী কিনা ধ্বনি শুনি ।
 উচ্চস্বরে ডাকে তরাসিত শরীরানী ॥
 বাহিরে আসিয়া দৌহে পুত্র কৈল কোলে ।
 শূন্য চরণ দেখি আপনা পাসরে ॥
 তহিক্ষণে কৃষ্ণের চবিত্র মনে পড়ে ।
 শরীদেবী কহিল যে দেখিল নিজঘরে । ৩৪॥
 চারিমুখ পাঁচমুখ আদি যত দেবা ।
 দিবা যানে আসি কৈল বালকের সেবা ॥
 প্রাক্ষণে নাছিল পুত্র রাধাকৃষ্ণ বলি ।
 আমি সে শুনিল—স্বপ্ন হেন মনে করি ॥
 দেখিয়া তরাসে তব টাই পাঠাইল ।
 শূন্য-চরণে নৃপূব-শব্দ শুনিল ॥ ৪৫॥
 এমত বালক দিয়া মূর্তি সূঠান ।
 না জানি কখন কেবা করয়ে কুজ্ঞান ॥
 সাতকণ্ঠা মরি মোর এইটি ছাওয়াল ।
 ইহার সে কিছু হৈলে না জীব'মোর আর ॥
 সাত পাঁচ নাহি মোর এই অঁখির তার ।
 আন্ধলের লড়ি যেন এই ধন মোরা ॥ ৪৬ ॥

দেখাইতে হইলে লোকে যেমন বলে 'ঐ বে ভুজু
 আসছে বে, ঘুমো ঘুমো' ।

৩৭ । 'মৌয়ের' = মধুর । 'পাথার' = সাগরে ।

'পাটের.. তুলি' = বেশমী কাপড়ের খোল

অতি হৃদয় কাড়ার কুচি ভরিয়া ।

৩৮ । 'গৃহান্তরে' = অন্ত গৃহে ।

৪১ । 'দেব-ঘরে' = ঠাকুর-ঘরে ।

৪২ । 'জোড়পাণি' = করবোড়ে ।

ঘর-সরবস-ধন দেহ আত্মা তনু ।
 না রহে জীবন মোর গোরাচাঁদ বিনু ॥
 বিশ্ব-বিনাশন-হেতু প্রকার সে চিন্ত ।
 বালক-মঙ্গল করু দেব আদি-অস্ত ॥
 হেনমনে অনুমানে রাত্রি সুপ্রভাতে ।
 খেলায় শচীর স্মৃত বালক-সহিতে ॥৭৭॥
 ক্ষণে আঙ্গিনায় লুটি ধুলায় ধূসর ।
 দেখিয়া জননী কিছু বোলয়ে কাতর ॥
 সোণার পুতলী তনু বদন সুছাঁদ ।
 উপমা দিবারে নারি আকাশের চাঁদ ॥
 এহেন সুন্দর গায় ধুলায় পড়িয়া ।
 লুটাও বলহ কেনে মায়ের মাথা খাইয়া ॥৮৮॥
 ইহা বলি ধূলা ঝাড়ি চুষয়ে বদন ।
 পুলকে পুরল অঙ্গ সজল লোচন ॥
 তবে আর কত দিনে শচীর নন্দন ।
 বয়স্ক-সহিতে করে বাহিরে পর্যটন ॥
 গঙ্গাকূলে তরুণুলে খেলাইয়া বেড়ায় ।
 খেলায় মর্কট-খেলা এক চরণে যায় ॥৯৯॥
 গুলিলেন শচী—গঙ্গাতীরে গৌরহরি ।
 ধরিতে চলিল। দেবী হাতে ছড়ি করি ॥
 জানুর উপরে জানু—রহে একপদে ।
 দেখিয়া জননী ডাকে উৎকট শবদে ॥
 মায়েরে দেখিয়া প্রভু পলাইয়া যায় ।
 মাতিল-কুঞ্জর যেন উলটিয়া চায় ॥১০০॥

ধর্ ধর্ বলি ডাক ছাড়ে শচীরানী ।
 আগে আগে ধায় মোর প্রভু দ্বিজমণি ॥
 ধরিবারে শচী যায় ধরিতে না পারে ।
 ধাইয়া সান্তাইল গিয়া ঘরের ভিতরে ॥
 ঘর-মধ্যে যত ভাণ্ড ভাজন আছিল ।
 ধর্ ধর্ করিতে সর্ব্ব আছাড়ি ভাঙ্গিল ॥১১॥
 নাসায় আঙ্গুলী শচী দাঁড়াইয়া চাহে ।
 হেঁট বদন করি প্রভু বিশ্বস্তর রহে ॥
 অতি বড় কম্পিত হইল লজ্জা-ভরে ।
 রোদন করয়ে প্রভু অশ্রু নেত্রে ঝরে ॥
 চন্দ্রের উপরে যেন খঞ্জন বসিয়া ।
 উগারয়ে মতিহার যেমন গলিয়া ॥১২॥
 দেখি শচী গৌর মুখ প্রেম-পূর্ণ হৈয়া ।
 আইস কোলে করি বলে মোর দুলালিয়া ॥
 করে ধরি কোলে করি বলে শচীরানী ।
 ঘর সরবস যাউ তোমার নিছনি ॥
 এইমতে নানা লীলা করে গৌরহরি ।
 বুঝিতে না পারে শচী পুত্রের চাতুরী ॥১৩॥
 লোক-বেদ-অগোচর চরিত্র অপার ।
 উদ্ধত জানিল শচী না বুঝি বেভার ॥
 সুদৃঢ় চঞ্চল পুত্র জানিল নিমাই ।
 দুখে ভাবে শচীদেবী সোণ্ডের গোসাঁই ॥
 আর দিনে পরিণত আনি যত নারী ।
 পুছিলেন সবাকারে অনুন্নয় করি ॥১৪॥

৪৬। 'কবয়ে কুজ্ঞান' = গুণজ্ঞান করে; মন্দ করে। 'আঙ্গলের লড়ি' = অঙ্গের যষ্টি।

৪৭। 'প্রকার' = উপায়। 'প্রকার সে চিন্ত' = কি উপায় করা যায় তাহা ভাব।

'দেব আদি-অস্ত' = আগাগোড়া সমস্ত দেবতাই।

'হেনমনে অনুমানে' = এইরূপ ভাবনা চিন্তায়।

৫০। 'মাতিল-কুঞ্জর' = মতহস্তী।

৫৩। 'ঘর... নিছনি' = ঘরের সব ভাঙ্গা জিনিষ-পত্র তোমার যত বালাই লইয়া, তোমার সমস্ত অমঙ্গল লইয়া যাউক।

৫৪। 'গোসাঁই' = ঠাকুর-দেবতা।

'পরিণত' = বয়স্ক; বৃদ্ধ।

কত সাধে পুত্র মোরে দিলেন গোসাঁই ।
 ক্ষিপ্তমত আচরণ বুদ্ধি কিছু নাই ॥
 এক করে আর বলে বুঝিতে না পারি ।
 আচার-বিচার কিছু না করে বিচারী ॥
 শুনি সবে কান্দিতে লাগিলা দুঃখ-ভরে ।
 কোলে করি গোরাতাঁদে সবে মেলি বলে ॥
 কেনে কেনে বাপ ! কর এত অমঙ্গল ।
 শুনি বিশ্বস্তর হৈলা অত্যন্ত চঞ্চল ॥৫৫॥
 দেখি নারীগণ ব্যথা পাইল অন্তরে ।
 শচী যে কহিল তাহা দেখিল সত্বরে ॥
 কবে হৈতে এমত হইল পুত্র তোর ।
 শচী বলে না পারি কহিতে কিছু ওর ॥
 একদিন রাত্রে পুত্র ছিনু কোলে করি ।
 আসি সব দেবতা রহিল ঘর ভরি ॥৫৬॥
 দিব্য-সিংহাসনে মোর নিমাই রাখিয়া ।
 দণ্ডবত করে তারা ভূমিতে পড়িয়া ॥
 জাগিয়া দেখিলু মুই এত চমৎকা ॥
 সেই হৈতে কিবা তত্ত্ব হইল ইহার ॥
 শুনি সবে এই সত্য বলিলেন বাণী ।
 কোনো দেব ইহাতে বহয়ে অনুমানি ॥৫৭॥
 সব-দেব-নামে এক যজ্ঞ আরস্তিয়া ।
 বিপ্র সব লৈয়া আইস মিশ্রেরে বলিয়া ॥
 স্বস্ত্যয়ন করি কর বালক-কল্যাণ ।
 পূজা পাইয়া দেব যেন যায় নিজ-স্থান ॥
 চিন্তা না করিহ শচী কহিল নিশ্চয় ।
 পূজা পাইলে দেব তোরে করিবে অভয় ॥৫৮॥

সবারে বিদায় দিল পদধূলি লৈয়া ।
 কহিলেন শচী সব মিশ্রেরে যাইয়া ॥
 শুনি মিশ্র সচিস্তিত দ্রব্য সব করি ।
 যজ্ঞ করে ব্রাহ্মণের গণকে আহরি ॥
 তবে শচী গোর লৈয়া গেলা গঙ্গাস্নানে ।
 চঞ্চল ঘুচিল পুত্র - এই করি মনে ॥৫৯॥
 শচী আগে-আগে যায় বিশ্বস্তর-রায় ।
 খেলিতে খেলিতে সে অশুচি-দেশে যায় ॥
 ত্যক্ত ভাণ্ড পরশ করিয়া চলি যায় ।
 দেখিয়া জননী-দেবী করে হায় হায় ॥
 অধিক চঞ্চল পুত্র হইল আমার ॥৬০॥
 স্বস্ত্যয়নের ধর্মে আর হইল বিস্তার ॥৬০॥
 ছি ছি বলিয়া ডাকে বলে কটুস্তর ।
 শুনিয়া সদয়-বাণী কহে বিশ্বস্তর ॥
 “কি শুচি অশুচি কিবা ধর্মাধর্ম-তত্ত্ব ।
 না বুঝি বিচার কিছু মরয়ে জগত ॥
 ক্ষিত্তি-জল-বায়ু-অগ্নি-আকাশ-আকার ।
 জগতে যতেক ইহা বহি নাহি আর ॥৬১॥
 শ্রীকৃষ্ণ-চরণ বহি নাহি অণু ধর্ম ।
 তা বিনু সকল মিছা - কহিল এ মশ্ব” ॥
 ইহা শুনি শচীদেবী বিস্ময় হইয়া ।
 সুরনদী স্নান কৈলা বিশ্বস্তর লৈয়া ॥
 ঘরে আসি শচীদেবী জগন্নাথে কয় ।
 বালক চরিত্র কিছু শুন মহাশয় ॥৬২॥
 সর্বযজ্ঞময় এই তোমার তনয় ।
 নিশ্চয়ে জানিল এই—বিলু কিছু নয় ॥

৫২। ‘ব্রাহ্মণের গণকে আহরি’ = ব্রাহ্মণ সকলকে
 আনয়ন করিয়া ।

৬০। ‘অশুচি-দেশে’ = অপবিত্র স্থানে ।

৬২। ‘সুরনদী’ = গঙ্গা ।

৫৬। ‘না পারি...’ ‘ওর’ = তা ত ঠিক করে
 কিছু বলিতে পারি না ।

৫৭। ‘তত্ত্ব’ = বেড়াব ।

অশুচি-দেশেতে গিয়া কহে হেন বার্তা ।
 না দেখিল না শুনিল বালকের কথা ॥
 ইহা শুনি জগন্নাথ পুত্র কোলে কৈল ।
 ছুঁইল অশুচি-দেশ সব ভাল হৈল ॥৬৩॥
 কুলের প্রদীপ মোর নয়নের তারা ।
 এ দেহের আত্মা তোমা বহি নাহি মোরা ॥
 ইহা বলি দৌহে পুত্র-বদন নেহারে ।
 প্রেমে গর গর তনু আপনা পাসরে ॥
 অরুণ নয়নে অশ্রু শতধারা গলে ।
 পুলকিত সব অঙ্গ আধ আধ বলে ॥৬৪॥
 তবে সেই বিশ্বস্তর বিশ্বরূপ-সনে ।
 খেলায় বিবিধ খেলা এ গীত নাচনে ।
 ইন্দ্র উপেন্দ্র যেন ছুট সহোদর ।
 দেখি শচী জগন্নাথ হরিষ-অস্তর ॥
 দৌহে দৌহার মুখ দেখি উপজিল হাস ।
 গোরাগুণ গায় স্থখে এ লোচন দাস । ৬৫ ।

শ্রীরাগ দিশা ।

ও কি হোরে গৌরান্ধ জয় জয় ॥ মূর্ছা ॥
 ও কি আরে মোর গৌরান্ধ প্রেম অমিয়া-আনন্দ ।
 কি না মোর গৌরান্ধ কি আরে জয় জয় ॥প্রা॥
 এইমনে দিনে দিনে ক্ষণে ক্ষণে আন ।
 বাঢ়য়ে শরীর যেন সুমেরু-বন্ধান ।
 অমৃতের ধারা যেন বচন-মাধুরী ।
 শুনি শচীদেবী অতি মনে কুতূহলী । ৬৬।

কথাঙ্কলে কথা শুনিবারে চাহে রাণী ।
 প্রভু কহে—শুনিতে না পাই তোর বাণী ॥
 উচ্চ করি শচী ডাকে মহাকুতূহলী ।
 শুনিতে না পাই—কহে গোরা-বনমালী ॥
 বাৎসল্য-ভাবেতে মুগ্ধা হৈল শচীমাতা ।
 ক্রোধ করি ছাট লৈয়া যয় উনমতা । ৬৭।
 আজি বাক্য নাহি শুন উদ্ভতের মত ।
 বৃদ্ধকালে তুমি মোরে নাহি দিবে ভাত ॥
 এত বাক্য শুনি প্রভু শচীর নন্দন ।
 খটি করি না শুনিলা মায়ের বচন ॥
 কথিলা সে শচীদেবী চাহে একদিঠে ।
 ধাইয়া মারিবারে যায় হাতে লৈয়া ছাটে ॥৬৮
 ধাইয়া গোরাচাঁদ গেল। অশুচির স্থানে ।
 ত্যক্ত মৃত্তিকার ভাণ্ড বর্জয়ে যেখানে ॥
 দেখিয়া জননী নিজ-শিরে কর হানি ।
 হাহাকার করে দেবী বলে কটুবানী ॥
 অধিক সে বিশ্বস্তর কথিল হিয়ায় ।
 উপরি-উপরি ভাণ্ডে উঠিয়া দাঁড়ায় ॥৬৯।
 কুপিত বচন শুনি করে বিপরীত ।
 বুঝিয়া জননী কিছু করয়ে পিরীত ॥
 আইস আইস বাপ ! ছাড় জুগুপ্তিত কৰ্ম ।
 এ নহে উচিত তোর ব্রাহ্মণের ধৰ্ম ॥
 ব্রাহ্মণ-কুমার তাহে কুলীনের পুত্র ।
 শুনি কি বলিব লোকে কুৎসিত চরিত্র । ৭০।
 আইস আইস বাপ ! স্নান কর গঙ্গাজলে ।
 মায়ের পরাণ ফাটে চড় সিয়া কোলে ॥

৬৩। 'না..... কথা'—বালকে যে এরূপ
 আশ্চর্য্য জ্ঞানের কথা বলিতে পারে তা কখন দেখিও
 নাই, শুনিও নাই ৬৬। 'সুমেরু-বন্ধান'=সুমেরু-
 পর্বতের গ্রাম হৃন্দর ও হৃদুট ।

৬৭। 'ছাট'=ছড়ি ।

৬৮। 'খটি=ছল'। 'কথিলা'=বাগিলেন ।

৭০। 'জুগুপ্তিত'=নিন্দিত; ঘৃণিত ।

'কুৎসিত চরিত্র'—কদম্য কাজ ।

নহে বা মরিব এই গঙ্গায় বাঁপ দিয়া ।
 এ ঘরে ও ঘরে যেন বেড়াই কান্দিয়া ॥
 কথিত এ দশবাণ-সুবরণ তনু ।
 এহেন সুন্দর গায় কালি মাখ কেনু । ৭১ ॥
 অশুচি কুৎসিত স্থান ছাড় বাপ ! মোর ।
 চান্দের কলঙ্ক যেন গায়ে কালি তোর ॥
 শুনিয়া রুখিল বিশ্বস্তর গুণরাশি ।
 বারে বারে কহৌ তোর তবু না বুঝি ॥
 অশুচি অশুচি করি বোলসি কুবোল ।
 কি শুচি অশুচি বিচারহ আগে মোর ॥৭২ ॥
 ইহা বলি সম্মুখে ইষ্টকা লই হাতে ।
 ইষ্টকে প্রহার কৈল জননী মাত্রে ॥
 ইষ্টক-প্রহারে মুচ্ছা পাইলা শচীরানী ।
 “মা মা” বলিয়া পুন কান্দিয়ে আপনি ॥
 কান্দনার রোল শুনি পূরনারীগণ ।
 নিকটে যে ছিল ধাইয়া আইল তখন ॥৭৩ ॥
 গঙ্গাজল মুখে দিয়া সচেতন কৈল ।
 সংজ্ঞামাত্র “বিশ্বস্তর” বলিয়া ডাকিল ॥
 বাহু পসারিয়া শচী পুত্র কোলে কৈল ।
 মুচ্ছিত হইয়া পূর্ব-জ্ঞান পাসরিল ॥
 কান্দিয়ে সে বিশ্বস্তর মায়েরে দেখিয়া ।
 তহিঁ এক দিব্যানারী কহিল হাসিয়া ॥৭৪ ॥
 চিবুকে ধরিয়া বিশ্বস্তরে বলে বাণী ।
 নারিকেল-ফল দুই মায়ে দেহ আনি ॥
 তবে সে জীয়েবে শচী এই তোর মাতা ।
 নহে বা মরিব—এই শুন মোর কথা ॥

ইহা শুনি বিশ্বস্তর হরিষ হইল ।
 তখনি যুগল নারিকেল আনি দিল ॥৭৫ ॥
 তৎকাল-গলিত-বস্তু স্নিগ্ধ সোণাবাণ ।
 নারিকেল দুই আনি দিলা মায়ের স্থান ॥
 দেখিয়া সে নারীগণ বিস্ময় হইল ।
 এইখানে শিশু নারিকেল কোথা পাইল ॥
 তহিঁ এক দিব্যা নারী বিলাসিনী আছে ।
 লল লল বোলে গোরাটাদে কিছু পুছে ॥৭৬ ॥
 শিশু হৈয়া নারিকেল কোথা পাইলে তুমি ।
 তোমার চরিত্র কিছু বুঝিয়াছি আমি ॥
 ঐছন শুনিয়া বাণী বিশ্বস্তর-রায় ।
 হৃদয় করি ধরে মায়ের গলায় ॥
 সচেতন হৈয়া শচী পুত্র কৈল কোলে ।
 লাখ লাখ চুষ দিল বদন-কমলে ॥৭৭ ॥
 বয়ান মুছিল অঙ্গ-বসন-অঞ্চলে ।
 শ্রীঅঙ্গ মার্জ্জন কৈল সুরনদী-জলে ॥
 স্নান করাইল গঙ্গাজল-অভিষেকে ।
 অন্তর-বিস্ময়ে পুত্র-বদন নিরীখে ॥
 সমুদ্র গন্তীর কোটি-দিনকর-ছটা ।
 কোটি নিশাকর-তেজ নখ কুড়ি-গোটা ॥৭৮ ॥
 কোটি-কাম জিনি কিবা সুললিত তনু ।
 রঙ্গিম ভঙ্গিম আঁখি ভুক কামধনু ॥
 সর্ব-লোক-নাথ সে অবনী পরকাশ ।
 দেখিয়া জননী পাইল অন্তরে তরাস ॥
 পুরুব-রহস্য গর্ভ-ধারণের কালে ।
 দেখিল দেবতা চারিপাশে স্তুতি করে ॥৭৯ ॥

৭১। 'দ্বিয়া'—আসিয়া।

'দশবাণ-সুবরণ'—সুনির্মল ও সমুজ্জল স্বর্ণের ত্রায়।

৭২। 'কি শুচি ... মোরে'—কোনটা শুচি,

কোনটা অশুচি, তাহা আমার সামনে বিচার করিয়া
 বলা

৭৩। 'ইষ্টকা'—ইট।

৭৬। 'তৎকাল-গলিত-বস্তু'—তখনই বোটা বা
 শিশু ছিঁড়িয়া পাড়িয়াছে।

'সোণাবাণ'—সোনালি-বস্ত্রের।

৭৮। 'নখ কুড়ি-গোটা'—হাত ও পায়ের কুড়িটা নখ

আর যত বালক চরিত্রে যে যে কৈল ।
 তখনে সকল সেই স্মরণ হইল ॥
 নিশ্চয় জানিল—জ্যোতিষ্ময় সনাতন ।
 নিলে প নিৰ্বিকার নিরঞ্জন নারায়ণ ॥
 সৰ্বময় সৰ্বশক্তিধর আশ্চর্যম ।
 যোগীন্দ্রগণের ইহৌ ধ্যান অল্পপাম ॥৮০॥
 মোর ভাগ্য গণিবারে নারে কোনো জন ।
 ব্রহ্মা মহেশ্বর আদি যত দেবগণ ॥
 সবার আরাধ্য এই আমার তনয় ।
 বলিতে বলিতে কোলে কৈল গৌরবায় ॥
 যেই মাত্র কোলে কৈল বিশ্বম্ভর-হরি ।
 পুত্রভাবে শচীদেবী ত্রেণ্বা পাসরি ॥৮১॥
 ঘরেই আইলা শচী বিশ্বয় ভাবিয়া ।
 কোন্ দেব-আর্ঘ্যভাব হৈল পুত্রে সিয়া ॥
 এত চিন্তি রক্ষা বাক্কে অঙ্গে হাত দিয়া ।
 জনার্দন হৃষীকেশ গোবিন্দ বলিয়া ॥
 শির তোর রক্ষা করু চক্র-সুদর্শন ।
 চক্ষু নাসিকা মুখ রাখুক নারায়ণ ॥৮২॥
 বক্ষ তোর রক্ষা করু দেব গদাধর ।
 ভূজ তোর রক্ষা করু প্রভু রঘুবর ॥
 উদর তোর রক্ষা করুন দামোদর ।
 নাভি তোর রক্ষা করুন নৃসিংহ-ঈশ্বর ॥
 জানু দুটা রক্ষা করু দেব ত্রিবিক্রম ।
 রক্ষা করু ধরাধর তোর দু'চরণ ॥৮৩॥

সব অঙ্গে খুংকুতি দিয়া শচীমাতা ।
 পুত্রভাবে অতিশয় হৈলা উনমতা ॥
 হেনমতে আনন্দে-সানন্দে দিন গেল ।
 পরম মঙ্গল কাল আসি সন্ধ্যা হৈল ॥
 সুখে শচী গৌরহরি প্রাক্ষণে রাখিল ।
 দাস দাসীগণে সন্ধ্যাকার্য্যে নিয়োজিল ॥৮৪॥
 দিন অবসানে সন্ধ্যাকাল যদি হৈল ।
 পূর্ণিমার পূর্ণচন্দ্র গগনে উদিল ॥
 হেনকালে গৌরচন্দ্র চতুর সূজান ।
 মা মা বলি কান্দে যেন বালক অজ্ঞান ॥
 শচী বলে—সন্ধ্যাকালে না কর ক্রন্দন ।
 যাহা চাহ তাহা দিব শুন মোর ধন ॥৮৫॥
 প্রভু কহে—টাঁদ দেহ আমারে পাড়িয়া ।
 হাসি হাসি শচী বলে—আরে অবোধিয়া ॥
 ধিক্ ধিক্ এ পুত্র হইল মোর ঘরে ।
 টাঁদ কি আকাশের কেহো ধরিবারে পারে ॥
 প্রভু বলে—বলিলে যে যাহা চাহ তুমি ।
 তাহা দিব এমন কহিলে কেন বাণী ॥৮৬॥
 এই লাগি টাঁদ নিতে হৈল মোর মন ।
 ইহা বলি উচ্চ করি করয়ে বোদন ॥
 আঁচলে ধরিয়া কান্দে নানা খটি করে ।
 চরণ আছাড়ে—করে নয়ান কচালে ॥
 মায়ের গলায় ধরি কান্দে গোরা-রায় ।
 খেলা খেলিবারে আকাশের টাঁদ চায় ॥৮৭॥

৭৯। 'পূর্ণব...কালে'—মহাপ্রভুর গর্ভাবধানকালে

দেবগণের স্তবাদি অত্যাশ্চর্য ঘটনা।

৮০। 'নিলে প'—নিগিল্প।

'নিৰ্বিকার'—বিকারহীন।

'নিরঞ্জন'—নির্মল; নির্দোষ।

৮৩। 'ধরাধর'—শ্রীঅনন্তদেব।

৮৪। 'খুংকুতি'—খুখু।

'আনন্দে-সানন্দে'—বড় সুখে।

'প্রাক্ষণে'—উঠানে।

৮৬। 'অবোধিয়া'—বোকা ছেলে।

ক্ষণে খটি ক্ষণে লুটি মায়েব চুল ছিগেও ।
 ধূলায় ধূসর—কর হানে নিজ-মুণ্ডে ॥
 দেখিয়া জননী বলে—অব্যোধিয়া পুত্র ।
 তোমার চরিত্র মোরে বড় অদভূত ॥
 আকাশের চান্দ কখি পাব ধবিসারে ।
 ওহেন কতেক চাঁদ তোমার শরীরে ॥৮৮॥
 হের দেখে লাঞ্জে চান্দ মলিন হইল ।
 না বুঝিয়া তোর আগে উদয় করিল ॥
 না জানিয়া নবদ্বীপ-চান্দের উদয় ।
 লজ্জা পাইয়া মোঘের ভিতর গিয়া বয় ॥
 নবদ্বীপে হাউ আটল স্তন্য বচন ।
 না কান্দিহ আরে বাপ আমার জীবন ॥৮৯॥
 ইহা বলি কোলে করি চুম্ব দেই মুখে ।
 আপনা পাসরে দেবী প্রেমানন্দ-সুখে ॥
 আনন্দে-সানন্দে দেবী সম্পদ-বিহ্বলা ।
 দিক-বিদিক নাহি দেখি পুত্র-লীলা ॥
 অস্তুর উল্লাসে দেবীর গদগদ ভাষ ।
 গোরা-গুণ গায় মুখে এ লোচন দাস ॥৯০॥

ধানশী রাগ ।

জয় জয় জয়, শরীর নন্দন,
 আনন্দ কন্দ কিশোরা ।
 বালকের সঙ্গে, খেলে নানারঙ্গে,
 করিয়া অর্ভক লীলা ॥৯১॥
 খেলিতে খেলিতে, তখি আচম্বিতে,
 স্থান শাবক ছুই চারি ।

বাঢ়ল কৌতুক, তহিঁ বাছি এক,
 ধরি নিল গৌরহরি ॥৯১॥
 সঙ্গের ছাওয়ালে, কহিল তাহারে,
 স্তন স্তন বিশ্বস্তর ।
 কুৎসিত ছাড়িলে, ভাল তুমি নিলে,
 না খেলিব যাব ঘর ॥
 তবে বিশ্বস্তর, কহিল উত্তর,
 এই ছানা সবাকার ।
 সবেই মিলিয়া, খেল ইহা লৈয়া,
 থাকিবে ঘরে আমার ॥৯২॥
 ইহা বলি সেই, স্থান-সুত লই,
 চলিলা আপন-ঘরে ।
 নিজ-ঘরে গিয়া, গলে দড়ি দিয়া,
 বান্ধিল পিণ্ডার উপরে ॥
 হেন কালে তথা, বিশ্বস্তর-মাতা,
 সমাধিয়া গৃহ কাজ ।
 স্নান করিবারে, গেলা গঙ্গা তীরে,
 পুরনারী করি সাথ ॥৯৩॥
 তবে বিশ্বস্তর, পাইয়া শূন্য ঘর,
 স্থানের শাবক লৈয়া ।
 বালকের সঙ্গে, খেলে নানারঙ্গে,
 ধূলায় ধূসর হৈয়া ॥
 খেলিতে খেলিতে, বালক-সহিতে,
 দৌছে উপজিল দন্দ ।
 তবে গৌরহরি, একে পুরস্করি,
 আরেরে বলিলা মন্দ ॥৯৪॥
 নিতি-নিতি আসি, কলহ করসি,
 কেমন স্বভাব তোর ।

৮৯। 'হাউ' = জুজু ।

৯১। 'অর্ভক-লীলা' = ছেলে-খেলা ।

'স্থান-শাবক' = কুকুরের বাচ্চা ।

৯৩। 'সমাধিয়া' = শেষ করিয়া ।

হেন বুঝি তোর, স্থানের শাবক-চোর ॥	চরিত আচার, কুশিয়া অন্তরে, বাহিরে চলিল ধাইয়া ।	ইহা যে শুনিব, এ শেল হৃদয়ে মোর ॥	কে ভাল বলিব, মৃত্তি তোহার, ধূলা মাখ কিবা সুখে ।
শতীর সম্মুখে, কোপে গরগর হৈয়া ॥১৫॥	বলে বড় ডাকে, শুন শুন আরে, স্থানের শাবক লৈয়া ।	বলিতে বচন, আগি লাগু মোর মুখে ॥১৬॥	নামাহ বদন, কত চাঁদ জিনি, এ থির-বিজুরী অঙ্গ ।
ক্ষণে কোলে করে, আপনে দেখ না সিয়া ॥	ক্ষণে গলে ধরে, শুনি শচীরাগী, সত্বরে আইলা ঘরে ।	বেশ নাহি চাপ, অধম-বালক সঙ্গ ॥	ধূলা মাখ গায়, ক্রোধে শচীদেবী, দস্তে ওষ্ঠ চাপি, বালকেরে দেই গালি ।
দেখে পরতেকে বিশ্বস্তর কোলে করে ॥১৬॥	স্থানের শাবকে, শিরে কর হানি, না জানি কি তোর লীলা ।	নিজ-ঘরে যাহ, মা-বাপেরে দেহ ডালি ॥১৭॥	কুকুর-ছা লহ, ইহা বলি সেই, পুত্র-মুখ চাই, ডাকয়ে আনন্দে ভোর ।
সকল থাকিতে, কুকুর-ছা লৈয়া খেলা ॥	অতি বিপরীতে, জনক তোহারি, তাহার তনয় তুমি ।	আইস আইস বাপ, বদন চুষুউঁ তোর ॥	কোলে আসি চাপ, স্থানের শাবক, স্নান কর গঙ্গাজলে ।
কি বলিবে লোকে, খেলাহ কি সুখ মানি ॥১৭॥	স্থানের শাবকে, ব্রাহ্মণকুমার- কিছুই নহিল তোর ।	বেলি ছুঁপহর, কত ছুখ দেহ মোরে ॥১০০॥	ক্ষুধা নাহি তোর, নহে স্থান স্মৃত, স্নান করিবারে যাহ ।

২৪। 'পুংস্করি' = ভাল বলিয়া । 'আবেরে' = অনকে ।

২৫। 'হেন ... চোর' = তোর ব্যবহার দেখিয়া মনে হইতেছে তুই চোর ।

২৬। 'পরতেকে' = প্রত্যক্ষ ; সাক্ষাৎ ।

২৭। 'সকল ... খেলা' = এতদ্বারা মহাপ্রভু দেখাইলেন যে, শ্রীভগবানের নিকট কোন জীবই

অস্পৃশ্য বা ঘৃণিত নহে ।

২৮। 'ব্রাহ্মণ-কুমার ... আচার' = বামুনের ছেলের মত আচার-ব্যবহার ।

'বলিতে ... বদন' = একটু বকিলে মুখখানি অমনই নীচু করিলে । আগি- অগ্নি ।

১০০। 'ডালি' = উপহার ।

বিকালে খেলিহ,	কুক্কুর-ছা লৈহ,	সেইখানে এক,	আছিল বালক,
এখনেতে কিছু খাহ ॥		ধাইয়া গেলা গঙ্গাকূলে ।	
ও মুখ মলিন,	সোণার নলিন,	শুভ বিশ্বস্তর,	জননী তোমার,
আতপে যেন মৈলান ।		কুক্কুর-ছা এড়ি দিলে ॥১০৪॥	
নাসিকার আগে,	ঘর্ষ-বিন্দু জাগে,	বালক-বচন,	শুনিয়া তখন,
দেখিয়া বিদরে প্রাণ ॥১০১॥		সত্বরে আইলা ধাইয়া ।	
মায়ের উত্তর,	শুনি বিশ্বস্তর,	যেখানে থাকিত,	সেই স্থান সূত,
হাসি উঠি বলে বাণী ।		সেখানে দেখিল গিয়া ॥	
মোর স্থান-সুতা,	জানি যায় কোথা,	চারিদিকে চাই,	স্থান-শিশু নাই,
তবে সে জানিবে আপনি ॥		অন্তর জ্বলিল কোপে ।	
ইহা বলি হরি,	মায়ের গলা ধরি,	কান্দে উভরায়,	গালি দেই মায়,
স্নান করিবারে চায় ॥		স্থানের শাবক-শেফে ॥১০৫॥	
এ ধূলি ঝাড়িয়া,	বদন মুছিয়া,	শুন অবোধিনি,	কি কৈলি জননি,
গন্ধ-তৈল দিল গায় ॥১০২॥		এ ছুখ দেয়লি মোরে ।	
স্নান করিবারে,	যায় গঙ্গাতীরে,	পরম সুন্দর,	স্থান-শিশুবর,
বয়স্ক করিয়া সঙ্গে ।		কেমতে দিলি কাহারে ॥	
সুরনদী-জলে,	অতি কুতূহলে,	বলে শচীরানী,	আমি ত না জানি,
জলক্রীড়া করে রঙ্গে ॥		স্থানের শাবক তোর ।	
সবে সবা-অঙ্গে,	জল দেই রঙ্গে,	এইখানে ছিল,	কেবা কতি নিল,
মাতিল-কুঞ্জর যেন ।		সঙ্গে বালক চোর ॥১০৬॥	
গোরা-বর-তনু,	সুমেরু সে জনু,	কোন্ প্রয়োজনে,	করহ ক্রন্দনে,
অটল অদ্ভুত হেন ॥১০৩॥		স্থানের শাবক লাগি ।	
এথা শচীদেবী,	মনে অনুভবি,	লইল যে জন,	করিয়া যতন,
স্থানের ছা এড়ি দিল ।		কালি আনি দিব মাগি ॥	
নিজ মাতা পাইয়া,	সঙ্গে গেল ধাইয়া,	করহ অবধি,	আপন শপথি,
না জানি কোথারে গেল ॥		করিয়া বলে মো তোরে ।	

১০০। 'এড়ি দেহ' = ছাড়িয়া দাও ।

'বদন চুষ্ট' = মুখে চুষু খাই ।

১০১। 'নলিন' = পদ্ম । 'মৈলান' = মলিন, গুঞ্চ ।

১০২। 'জানি যায়' = যদি যায় ।

১০৩। 'বয়স্ক' = সমবয়স্ক সখা ।

১০৪। 'উভরায়'... উঠে: স্বরে ।

স্থানের শাবকে, আনি দিব তোকে,
 না কান্দ না কান্দ আরে ॥১০৭॥
 এতেক বলিয়া, বয়ান মুছিয়া,
 পুত্র কোলে করি নিল ।
 শ্রীমুখ চাহিয়া, হরষিত হৈয়া,
 লাখ লাখ চুষ দিল ॥
 অঙ্গের মার্জনা, করি শুচিপনা,
 নাহাইল গঙ্গাজলে ।
 সন্দেশ মোদক, ক্ষীর কদলক,
 ভক্ষণ করালো ভালে ॥১০৮॥
 তিন ঝুটি মাথে, পাঁচ থুপী তাথে,
 একত্র করিয়া বান্ধে ।
 নয়ানে কাজর, সুরেখা উজোর,
 দিঠয়ে জগত রঞ্জে ॥
 রক্ত-প্রাস্ত ধড়া, কটী দিয়ে বেড়া,
 প্রপদ অঞ্চল দোলে ।
 মুকুতার হার, হৃদয়-উপর,
 চন্দন তিলক ভালে ॥১০৯॥
 অঙ্গদ কঙ্কণ, অমূল্য রতন,
 চরণে মগরা-খাড়ু ॥
 বালকের ঠাঁই, খেলিবারে যাই,
 হাতে করি ক্ষীর-লাড়ু ।
 বদন সুন্দর, জিনি শশধর,
 বচন গভীর মধু ।

বালকের মাঝে, শোভে দ্বিজরাজে,
 তারায় বেঢ়ল বিধু ॥
 ঐছন লীলায়, ঠাকুর খেলায়,
 দেবতা দেখিয়া হাসে ।
 মার্জার কুকুর, পরশে ঠাকুর,
 কৌতুক লোচন দাসে ॥১১০॥
 গৌরাজ-পরশে সে কুকুর ভাগ্যবান ।
 স্ব-ভাব ছাড়িয়া তার হৈল দিব্য-জ্ঞান ॥
 রাধাকৃষ্ণ গৌরাজ বলিয়া ডাকে নাচে ।
 দেখি নদীয়ার লোক ধায় সব পাছে ॥
 কুকুরের আবেশ এমত সবে দেখি ।
 পূলকিত সব অঙ্গ অগ্রময় অঁখি ॥১১১॥
 আচম্বিতে স্থান-দেহ ছাড়ি ভাগ্যবান ।
 বিষ্ণু-লোক হৈয়া করে গোলোকে পয়ান ॥
 সবে দেখে দিব্য এক রথ সে আসিয়া ।
 আকাশের পথে যায় তাহারে লইয়া ॥
 সুবর্ণের রথ - চারু সহস্র শেখর ।
 মণি-মুকুতার বারা করে বলমল ॥১১২॥
 লক্ষ লক্ষ ঘটাধ্বনি হইছে তাহাতে ।
 কাঃশ্র করতাল কত বাজে যুখে যুখে ॥
 শঙ্খধ্বনি জয়ধ্বনি হরিধ্বনি শুনি ।
 গন্ধর্ব্ব কিঙ্কর গায় রাধাকৃষ্ণ বাণী ॥
 ধ্বজ পতাকা সব উড়ে রথোপরে ।
 সূর্য্যের মণ্ডল ঢাকে কিরণ উজোরে ॥১১৩॥

১০৭। 'করহ অবধি' = কান্না শেষ কর ; আর
কৈদো না ।

১০৮। 'শুচিপনা' = শুদ্ধমত । 'নাহাইল' = স্থান
করাইল । ১০৯। 'দিঠয়ে' = দৃষ্টিতে ।

'রঞ্জে' = আনন্দিত করে ; মোহিত করে ।

'রক্তপ্রাস্ত' = গাল-পাড়-বিশিষ্ট ।

'ধড়া' = কাপড়ের টুকরা ।

'প্রপদ অঞ্চল দোলে' = অঁচল বা কোঁচাটা পা
পধ্যস্ত ঝুলিতেছে ।

১১০। মগরা খাড়ু—মকর মুখ বিশিষ্ট ঝাঁকান
মল । তারায় বেঢ়ল বিধু— তারাগণ যেন
চাঁদকে বেড়িয়া রহিয়াছে ।

'মার্জার'—বিড়াল ।

রথ-মধ্যস্থানে এক বহুসিংহাসনে ।
 কামনীয় কাস্তি তেহো অতি মনোরমে ॥
 দিব্য আভরণ তার অঙ্গ মণ্ডকা সাজে ।
 কোটি কোটি মদন নৃষ্টিত হয় লাজে ॥
 পরম শীতল সেহ কোটিচন্দ্র জিনি ।
 রাধাকৃষ্ণ গৌরঙ্গ বলিয়া করে ধ্বনি ॥১১৬॥
 সিদ্ধগণ সবে আসি চামর করিয়া ।
 চলিলা গোলোক-পথে তাহারে লইয়া ॥
 ব্রহ্মা শিব সনকাদি সবে কর জুড়ি ।
 গৌরঙ্গ-মহিমা গায় সবে রথ বেড়ি ॥
 জয় জয় কৃপাসিন্ধু শচীর নন্দন ।
 এমন করুণা প্রভু না কৈল কগন ॥১১৭॥
 কুকুর উদ্ধার করি গোলোকে পাঠায় ।
 দিব্য-দেহ হেন কভু কেহো নাহি পায় ॥
 জয় জয় অগতির গতি গৌরহরি ।
 জয় জয় অবতার-সবার উপরি ॥
 তোমার করুণায় কলি-জীব নিস্তারিব ।
 আর কিবা লীলা তোর অলৌকিক হব ॥
 মোরা সব দেব কবে হব ভাগ্যবান্ ।
 পাইব তোমার পদ-প্রসাদ-প্রদান ॥১১৮॥
 কুকুর তরিয়া যায় তোমার পরণে ।
 এমন করুণা কভু নাহি ছুঁষীকেশে ॥
 কবে মোরা এমন হইব ভাগ্যভাগী ।
 কুকুরে কুতার্থ কৈলে- তাই মোরা মাগি ॥

নমো নমঃ অদোষ-দরশী গৌররায় ।
 নমো নমঃ তোমার সুন্দর ছুই পায় ॥১১৭॥
 অনুব্রজে হেনরূপে যত দেবগণ ।
 কবে মোরা পাব গোরচাঁদের চরণ ॥
 এথা গোলোকেরে আইলা মহাভাগ্যবান্ ।
 গৌরঙ্গের লীলা অনুব্রত করে গান ॥
 হেন অদভূত গোরচাঁদের প্রকাশ ।
 আনন্দে কয়ে গুণ এ লোচন দাস ॥১১৮॥

তবে শচীদেবী, মনে অনুভবি,
 বস্ত্রীব্রত করিবারে ।
 পুরনারী যত, সবে করে ব্রত,
 গিয়া বটবৃক্ষ তলে ॥
 নৈবেদ্য সজ্জ, করিয়া সুসজ্জ,
 আঁচল ঢাকিয়া লৈয়া ।
 ব্রত করিবারে, যায় বটতলে,
 অতি হরষিত হৈয়া ॥১১৯॥
 হেনই সময়, বিশ্বম্ভর-রায়,
 খেলিতে খেলিতে পথে ।
 জননী দেখিয়া, আইলা বাইয়া,
 কি ল'য়ে যাও মা হাতে ॥
 বাছ পসারিয়া, পথ আগুলিয়া,
 জননী রাখিতে চায় ॥

১১১। 'স্ব-ভাব' = নিজ পশুভাব ; পশুত্ব ।

১১২। বিষ্ণুলোক—বৈকুণ্ঠ । 'শেখর' চূড়া ।

১১৪। 'স্বর্ধোর... উজ্বরে' = উজ্জল জ্যোতিতে

স্বর্ধামণ্ডলকে ঢাকিয়া ফেলিয়াছে ।

১১৭। 'ছুঁষীকেশে'—কৃষ্ণে ।

'ভাগ্যভাগী' = ভাগ্যবান্ ।

১১৮। 'অনুব্রজে' = পশ্চাৎ পশ্চাৎ গমন করে ।

'মহাভাগ্যবান্' = সেই কুকুর-শাবক ।

'অনুব্রত' = অনবরত ; নিয়ত ।

১১৯। 'মনে অনুভবি' = মনে মনে সঙ্কল্প করিলেন ।

কি কি বলি যায়,	ধরিবারে চায়,	শরীর অন্তরে,	ধক ধক করে,
আখটি করিয়া মায় ॥১১০॥		কোপে ছলছল আঁখি ॥১২৩॥	
দেব-আরাধনে,	করিয়া যতনে,	অবোধিয়া পুত,	বুঝাইব কত,
লইয়া নৈশ্বেছ খানি :		দেবতা না মান তুমি।	
হৃষ্টী পূজিবারে,	যাই বটতলে,	ব্রাহ্মণ-কুমার,	হৈয়া ছুরাচার,
এখানে খেলহ তুমি ॥		এ ছুখে মরিব আমি ॥	
আসিবার বেলে,	প্রসাদ তোমারে,	শুনি গৌরমণি,	জননীৰ বাণী,
আনি দিব শুন বাপ।		অন্তর জ্বলিল কোপে।	
দেবতা পূজিব,	বর সে মাগিব,	কহিল এ সব,	না বুঝসি তব্,
ঘুচিব অমঙ্গল তাপ ॥১২১॥		কুবোল বোলসি মোকে ॥১২৪॥	
এতেক উত্তরে.	জননী-অন্তরে,	শুন অবোধিনি,	আমি সব জানি,
জানিয়া শ্রীবিশ্বস্তর।		আমি তিন-লোক-সার।	
কহে লছ বাণী,	অমিয়া-লাবণি,	যত যত দেখ,	আমি মাত্র এক,
মুখে মিলাইছে তার ॥		ত্রিভুবনে নাই আর ॥	
এইমনে তোবে,	বলোঁ বারেবারে,	তরুন্মূলে যেন,	জল নিষেচন,
না বুঝসি অবোধিনি।		উপরে সিঞ্চিত শাখা।	
ক্ষুধায় আমার,	পোড়য়ে অন্তর,	প্রাণ-নিষেবণ,	ইন্দ্রিয় যেমন,
নৈবেদ্য খাইব আমি ॥১২২॥		এছন আমার লেখা ॥১২৫॥	
ইহা বলি ধরি,	সেই গৌরহরি,		
নৈবেদ্য ভরিল মুখে।		তথাহি শ্রীমদ্ভাগবতে (৪।৩।১।১৪) —	
দেখিয়া জননী,	হাহাকার-বাণী,	যথা তরোমূল-নিষেচনেন	
অন্তর জ্বলিল ছুখে ॥		তুপাস্তি তৎসন্ধ-ভূজোপশাখাঃ ।	
দেবতার দ্রব্য,	ঘৃত মধু গব্য,	প্রাণোপহারাত্ত যথেন্দ্রিয়াণাং	
বিশ্বস্তর খাইল দেখি।		তথৈব সর্বার্হণমচ্যুতেজ্যা ॥১২৬॥	

১২০। 'আখটি' - বায়না: জেদ।

১২২। 'অমিয়া লাবণি' = অমৃতের মধুরিমা।

'এইমনে' - এই জগুই।

'অবোধিনি' = অবয়; যোকা।

১২৩। 'ইহা মুখে' = এতদ্বারা মহাপ্রভু দেখাইলেন যে, শ্রীভগবান্ ভোজন করিলে অন্ন সব

দেবতাই পরিতৃষ্ট হন এবং অন্ন দেবতাগণকে তাঁহারই প্রসাদ নিবেদন করা কর্তব্য।

১২৪। 'তব্' = তবু।

১২৫। 'প্রাণ যেমন' = প্রাণ যেমন

ইন্দ্রিয়গণকে কাণ্ডাকরী করে।

লেখা' = রীতি; নিয়ম।

ইহা বলি হরি, মায়ের গলায় ধরে ।	করিয়া চাতুরী, ধক ধক করে,	দস্তে তৃণ ধরি, সবার চরণে সেবি ।	বলে শচীরানী, মোর বিশ্বস্তর,
শচীর অন্তরে, গেলা যষ্টী পূজিবারে ॥	বহুবিধ সেবি, বোলয়ে কাহর-বাণী ।	সবে দেহ বর, পুত্র হউ চিরজীবী ॥	যষ্টী-পূজা করি, পুত্র করে ধরি,
এ মোর ছাওয়াল, দোষ ক্ষেমিবে আপনি ॥১২৭॥	বড়ই ধামাল, এ ক্ষেপা কোঙরে,	জগন্নাথ-সনে, মনে অনুভব ভাবি ॥	করে অনুমানে, সর্ব-দেব-সার,
তুমি দিলে মোরে, কেমনে লইবে দোষ ।	এ মোর নন্দনে, না করিহ কিছু রোষ ॥	কি কহিব আর, পৃথিবীতে পরকাশ ।	বালকের সঙ্গে, কহয়ে লোচন দাস ॥১২৯॥
করিবে কল্যাণে, সাত পাঁচ নাই,	এ ধন নিমাই, দিলে গো করুণা করি ।		
বিল্ল নাহি হয়ে, এ বালক দেবি ! তোরি ॥	এ মোর তনয়ে, এতেক বলিয়া,	বরাড়ী রাগ ।	
যত বৃদ্ধ-নারীগণে ।	চরণে ধরিয়া, করিয়া প্রণতি,	তবে আর কত দিনে, ধূলায় খেলায় রাজপথে ।	সেই শচীনন্দনে, হেম-গিরি কলেবর,
আশীর্বাদ কর মনে ॥	করয়ে কাকুতি, চরণের ধূলি	এ ধূলি-ধূসর, অমুগত বয়স্য সন্তিতে ॥	
মোর গোরচাঁদ-শিরে ।	দেহ নিজ বলি, এ মোর ছাওয়াল,	শিশু শিশু ধূলা খেলি, ধূলা রণে অঙ্গ দিগবাস ।	
বুদ্ধি যেন হয় স্থিরে ॥১২৮॥	বড়ই চঞ্চল, বুদ্ধি যেন হয় স্থিরে ॥১২৮॥	সমান সে বয়ঃক্রম, ঘর্ষনিন্দু খেলার আয়াস ॥১৩০॥	সবে মিলি এক-মর্শ্ব, সবুট্ট হন ।

‘ভকমূলে - - - - - দেখা’ = এতদ্বারা মহাপ্রভু বুঝাইলেন যে, শ্রীভগবানের তপ্তিতে অলস সকলেই পরিতৃপ্ত হন—কৃষ্ণে তুষ্টে জগৎ তুষ্টম্।

১২৬। বৃষ্ণের মূলে জল সেচন করিলে, যেমন তাহার গুঁড়ি, শাখা, উপশাখা সমস্তই পরিতৃপ্ত হইয়া থাকে এবং প্রাণে খাছাদি উপহার-সমুৎ প্রদান

করিলে যেমন ইন্দ্রিয়গণ পরিতৃপ্ত হয়, সেইরূপ একমাত্র শ্রীঅচ্যুতের পূজাতেই যাবতীয় দেবগণের পূজা সিদ্ধ হইয়া থাকে—সমস্ত দেবতাই তাহাতে সন্তুষ্ট হন।

১২৭। ‘হরি’ = গৌরহরি। ধামাল = চঞ্চল।

১৩০। ‘দিগবাস’ = লুটী ; উলঙ্গ।

সবে মিলি খেলা খেলে, গুপ্তবেজা হেনকালে,
সেই পথে আইলা আচক্ষিত ।

তার যে বে নিজ-জন, সঙ্গে করে আগমন,
জ্ঞান-পথ বিচারে পণ্ডিত ॥

যার সঙ্গে অল্পমানে, যোগশাস্ত্র বাখানে,
কর শির করিয়া চালন ।

দেখি বিশ্বস্তর-রায়, তার পাছে পাছে ধায়,
অনুসরি গমন বচন ॥১৩১॥

দেখি বৈষ্ণু মুরারি, কটাক্ষে তিলেক হেরি,
পুন করে যোগের বাখান ।

সেইমত বিশ্বস্তরে, যোগের বাখান করে,
তেন নাড়ে হাত মুখখান ॥

এইমত বেরি বেরি, পরিহাসে গৌরহরি,
শি শৃগণ সংহতি করিয়া ।

দেখিয়া মুরারি বৈষ্ণু, নিজ-আচরণে গণ্ড,
কুবচন কহিল ক্রিয়য়া ॥১৩২॥

এচ্ছারে কে বলে ভাল, দেখিল ত ছাওয়াল,
মিশ্র-পুন্দর সূত এই ।

সর্বত্র শুনিয়ে কথা, ইহার সে গুণগাথা,
ভালে নাম ইহার নিমাই ॥

ঐহন শুনিয়া বাণী, কৃষিলা সে গৌরমণি,
অল্পগতে কৃপার কারণে ।

ক্রকুটি বদন করি, বলে বাক্‌চাতুরী,
জানাইব ভোজনের ক্ষণে ॥১৩৩॥

শুনি বিশ্বস্তর-বাণী, মুরারি সে মনে গণি,
ঘর গেলা বিস্মিত-হিয়ায় ।

গ্রহকার্যে ব্যাপ্তে, পারসরিল আন চিতে,
হৈল তবে ভোজন-সময় ॥

এথা বিশ্বস্তর হরি, অঙ্গের সুবেশ করি,
কটিতে আঁটিয়া পিন্ধে ধড়া ।

শিরে শোভে তিন ঝুটি, গলায় সে রসকাঠি,
কণ্ঠে লগ্ন মুকুতা দোবেড়া ॥১৩৪॥

নয়ানে কাজর-রেখা, পাঁচথুপী বান্ধে শিখা,
বলমল হেম-অলঙ্কার ।

চরণে মগরা খাড়ু, হাতে করি কীর-লাড়ু,
চলিলা ঠাকুর-বিশ্বস্তর ॥

মুরারি গুপ্তের ঘরে, গেলা নিজ অভ্যাস্তরে,
ভোজন করয়ে বৈষ্ণুরাজ ।

মেঘগন্তীর-নাদে, নিজ-মন-পরসাদে,
মুরারি বলিয়া দিল ডাক ॥১৩৫॥

স্বর শুনি সঙরিল, গোরাচাঁদ যে কহিল,
গুপ্তবেজা চমকিত-চিত ।

তবে সেই গৌরহরি, কি কর কি কর বলি,
সেইখানে হৈল উপনীত ॥

তরস্ত না হৈও তুমি, এইখানে আছি আমি,
ভোজন করহ বাণী বৈল ।

মধ্য ভোজন-বেলা, ধীরে ধীরে নিয়ড়ে গেলা,
খাল ভরিয়ে মূত মূতিল ॥১৩৬॥

‘আয়াস’=পরিশ্রম ।

১৩১। ‘যার’=শিষ্যদের । ‘অল্পমানে’=

স্বীর্ণ বোধ-অল্পমানে ।

‘কর...চালন’=হাত নাড়িয়া মাথা নাড়িয়া ।

‘অনুসরি’=অনুকরণ করিয়া; সেইরূপে হাত পা
মাথা নাড়িয়া ।

১৩২। ‘নিজ-আচরণে গণ্ড’=নিজের কাছো ঠাট্টা-
বিজ্ঞপ ।

১৩৩। ‘এচ্ছারে’=এটায়ে ।

১৩৪। ‘রসকাঠি’=অলঙ্কার-বিশেষ ।

‘কণ্ঠে দোবেড়া’=গলায় দোফেরা মুক্তার
মালা ঝুটিতেহে ।

কি কি বলি ছি ছি করি, উঠিলা সে মুরারি,
করতালি দিয়া বলে গোরা ।

ভক্তি-পথ ছাড়িয়া, কর শির নাড়িয়া,
যোগ বল এই অভিপারা ॥

জ্ঞান কর্ম উপেক্ষিয়া, কৃষ্ণ ভক্ত মন দিয়া,
রসিক চিত্ত চিদানন্দ ।

ভৌতিকে যাহার দৃষ্টি, ও নহে ভজন-পুষ্টি,
নাহি বুঝ বুদ্ধি অতি মন্দ ॥১৩৩॥

পরম দয়ালু হরি, তঁহো সর্বশক্তিধারী,
জীবিতে সম্ভবে ইকি কথা ।

তঁহো ব্রহ্ম সনাতন, গোপীর জীবন-ধন,
না ভজিয়া কেনে দেহ ব্যথা ॥

ইহা বলি গৌরমণি, কতি গেলা নাহি জানি,
মুরারি দেখিতে নাহি পায় ।

মনে মনে অনুমানে, এ ত কতু নহে আনে,
সত্য কৃষ্ণ—শচীর তনয় ॥১৩৮॥

এত অনুমান করি, তবে সেই মুরারি,
আস্তেবাস্তে চলিলা সত্তর ।

চলিতে না পারে পথে, অতি আনন্দিত-চিত্তে
গেলা যথা মিশ্র-পুরন্দর ॥

শচী জগন্নাথ মেলি, পুত্রের ছলল করি.
তুমি মোর সরবস-ধন ।

যেখানে সেখানে যাই, যথা যেন দুখ পাই,
প্লাসরিয়ে দেখি চান্দ-বদন ॥১৩৯॥

ইহা বলি দৌহে মেলি, দুই গালে চুষ করি,
কোলে করিবারে টানাটানি ।

হেনকালে মুরারি, সেইখানে বরাবরি,
অনন্দ না নিঃসরয়ে বাণী ॥

দেখিয়া তরস্ত হৈয়া, শচী জগন্নাথ গিয়া,
বৈদ্যেরে করিল অভ্যর্থনা ।

কারে কিছু না বলিল, আর সব পাসরিল,
দেখি গোরাটাদের বয়ান ॥১৪০॥

পুলকিত সব গা, আপাদ-মস্তক ব্যা-
ধারা বহে নয়ানের জলে ।

অরুণ কমল-আঁখি, ঐ সে প্রেমার সাথী,
গদগদ আধ-আধ বলে ॥

স্থির দাঁড়াইতে নাবে, পড়িয়া চরণ-তলে,
পুনঃপুন করে পরণাম ।

দেখিয়া সে বিশ্বস্তর, মায়েব কোল ভিতর,
প্রবেশিল যেহেন অজান ॥১৪১॥

শচী জগন্নাথ বলে, আহা কি কৈলে কৈলে,
তোরে দেখি দেবতা-সমান ।

আশীর্বাদ-যোগ্য তোর, এই সে বালক মোর,
কি করিলে বড় অবিধান ॥

১৩৫। 'নিজ অভ্যস্তরে' = একদম অন্তর-মহলে ।

'মেঘ-গভীর-নাদে' = মেঘের ন্যায় গভীর গর্জনে ।

১৩৬। তরস্ত-বাস্ত। নিয়ড়ে-নিঃকটে ।

১৩৭। 'যোগ বল এই অভিপারা' = তুমি যোগ-
পথের খুব ব্যাখ্যা কর এই না তোমার কাজ ; তা
এরূপ যে করে, এই তার শাস্তি ।

'উপেক্ষিয়া' = উপেক্ষা করিয়া ।

'ভৌতিকে পুষ্টি' = পঞ্চভূতাকৃ অতি ভাঃতের
প্রতি আসক্তি করিলে ভজন পরিপর্ক হয় না ।

১৩৯। 'এত' = ইহা ।

'ছলল করি' = আন্দর করিতেছেন ।

'সরবস-ধন' = সর্বস্ব-ধন ; যা কিছু সবট ।

১৪০। 'অভ্যর্থনা' = সহর্দয় ; সমাদর ।

১৪১। 'যেহেন অজান' = যেন কিছুই জানে না ।

তোরে বলি শূদ্র-মুনি, সর্ব লোকে বাখানি,
বালকে কি কৈল অপরাধ।

মোদের যে হয় হউ, বাচু শিশু-পরমাত্ত,
চিরজীবী দেহ আশীর্বাদ ॥১৭২॥

ইহা বলি হাতে ধরে, কাকুতি মিনতি করে,
শচী আর মিশ্র পুরন্দর।

হাদি বৈল মুরারি, এহি পুত্র তোহারি,
দেব-দেব-দেব বিশ্বস্তর ॥

বালক লালিছ কাছে, ইহা ত জানিবে পাছে,
তোর সম নাহি ভাগ্যবান।

সম্বরি রাখিহ মনে, এহি মোর বচনে,
এই গৌর সেই ভগবান ॥১৭৩॥

ইহা বলি গুপ্তবেজা, না করিল আন চর্চা,
চলি গেলা হবিষ অস্তর।

পুলকিত সব গা, গোরা-পদ দেখিয়া,
গেলা যথা আচার্যের ঘর ॥

অদ্বৈত-আচার্য্য নাম, সেই সর্বগুণধাম,
সেই সর্বজন-শিক্ষাগুরু।

পড়ি সে চরণতলে, মুরারি মিনতি করে,
তুমি সর্ববেত্তা কল্পতরু ॥১৭৪॥

দেখিলুঁ মো অদভুত মিশ্র-পুরন্দর-সুত,
নিমাই-পণ্ডিত বিশ্বস্তর।

বাল্যক্রীড়া করে রঙ্গে, সকল শিশুর সঙ্গে,
চরিত্র দোখলুঁ লোকোত্তর ॥

ইহা শুনি দ্বিজমণি, লুঙ্কার করে ধ্বনি,
পুলকে পূরিল সব অঙ্গ।

রহস্য রহস্য এই, তোমাতে নিভূতে কই,
সেই ব্রহ্ম রসিক শ্রীঅঙ্গ ॥

ইহা বলি কোলাকুলি, হৃজনে আনন্দে ভুলি,
বেকত করয়ে বিশোয়াস।

অখিল-ভুবনপতি, কৃপায় আইলা ক্ষিতি,
গুণ গায় এ লোচন দাস ॥১৭৫॥

ভাটিয়ারী রাগ। দিশা ॥

হরি বোল হরি বোল চৌদিক ভরি শুনি।
হাতে তালি জয় জয় নাচে দ্বিজমণি ॥প্রঃ॥

বয়স্ক বালক সব করি একমেলা।

হরিগুণ-কীর্তন ভাল পাতিয়াছে খেলা ॥

চৌদিকে বালক বেড়ি হরি হরি বলে।

আনন্দে বিভোর প্রভু ভূমে গড়ি বুলে ॥

বোল বোল বলি ডাকে মেঘসম্মীর-স্বরে।

আইস আইস বলিয়া বালক কোলে করে ॥

শ্রীঅঙ্গ-পরশে বালক পাসরে আপনা।

ফাঁপরে পড়িয়া সেই বালক-কান্দনা ॥১৭৬॥

আপাদ-মস্তকে পুলক অশ্রুধারা গলে।

করতালি দিয়া বালক হরি হরি বলে ॥

চৌদিকে বালক বেড়ি মাঝে গোরা সিংহ।

মধুময় কমলে যেন বেড়িয়াছে ভৃঙ্গ ॥

হেন কালে সেই পাথে ছুই চারি পণ্ডিত।

বিশ্বস্তরের খেলা সে দেখিল আচম্বিত ॥১৭৭॥

১৭২। 'তোরে বাখানি' = তুমি শূদ্র হইলেও,
লোকে তোমাকে শূদ্ররূপী মুনি বলিয়া খুব প্রশংসা
করে। শিশু-পরমাত্ত = শিশুর আয়ু।

১৭৩। 'দেব-দেব-দেব' = সর্বদেবের।

'সম্বরি' = সাবধানে।

১৭৫। 'লোকোত্তর' = অলৌকিক ; অতুত।

অপক্লপ দেখে গোরা-বালকের খেলা ।
 বনফুল গাঁথিয়া সবার গলে মালা ॥
 হরি হরি বলে মুখে—করে করতালি ।
 আনন্দে নাচিয়া বলে মাঝে গৌরহরি ॥
 আপনা পাসরি পণ্ডিত-সবে আইল মেলে ।
 করতালি দিয়া তবে তারাও হরি বলে ॥১৭৮॥
 যেবা আসে যায় পথে দেখি হয় ভোলা ।
 কাঁকেতে কলসী করি চাহে নারীশুলা ॥
 হরি হরি বোল শুনি জয়-জয়-নাদে ।
 আনন্দে ধাইল সবে দেখিবারে সাথে ॥
 হরিবোল শুনিয়া শচী আইলা আচম্বিতে ।
 দেখিল আপন-পুত্র নিমাই-পণ্ডিতে ॥১৭৯॥
 পুত্র পুত্র বলি শচী নিমাই কৈল কোলে ।
 সবারে দেখিয়া সে নিষ্ঠুর-বাণী বোলে ॥
 এমত বেভার সব পণ্ডিত-সভায় ।
 পর-পুত্র পাগল করি উন্মত্ত নাচায় ॥
 কর্কশ কথায় সভার হইল চেতন ।
 কি কৈল কি কৈল বলি গণে মনে-মন ॥
 বিশ্বস্তরে লৈয়া গেলা বিশ্বস্তরের মাতা ।
 আনন্দে লোচন গায় গোরা-গুণগাথা ॥১৮০॥

সিক্কড়া রাগ ।

অকলঙ্ক কলানিধি উদয় নদীয়া রে ।
 আমার গৌরাজ্ঞ চাঁদে সবে দেখ দিয়া-রে ॥
 এইখানে এক কথা কহিব এখন ।
 মুরারিতে দামোদরে যে হৈল কখন ॥

মুরারিকে পুছিল পণ্ডিত দামোদর ।
 এক নিবেদেউ* চির বেদনা অহর ॥
 কহ কহ গুণপূজা পুছে* তোর ঠাহ ।
 কতি গেলা বিশ্বরূপ - ঠাকুরের ভাই ॥১৮১॥
 তাহার চরিত্র যবে পুছে দামোদর ।
 কহয়ে মুরারি বড় হারিষ-অন্তর ॥
 গুন গুন দামোদর ! পণ্ডিত-প্রধান ।
 যে জানিয়ে কহে কিছু তোর বিচ্যমান ॥
 বিশ্বস্তর-জ্যেষ্ঠ বিশ্বরূপ গুণধাম ।
 কি কহিব তার গুণ-চরিত্র বাখান ॥১৮২॥
 অল্পকালে সর্বশাস্ত্র জানিলা সকল ।
 তেমত তৎপর-বুদ্ধি সংসারে বিরল ॥
 স্বচ্ছন্দ-হৃদয় দ্বিজ দেব-গুরু-ভক্ত ।
 পিতামাতার সেবা করে অতি অনুরক্ত ॥
 বেদান্ত-সিদ্ধান্ত জানে সর্ব ধর্ম্মাধর্ম্ম ।
 বিষ্ণুভক্তি বিহু সে না করে কোন কর্ম ॥১৮৩॥
 সর্বলোক-প্রিয় সে পরম মহাসিদ্ধি ।
 অন্তরে বৈরাগ্য তব্জ্ঞানে নির্মা-বুদ্ধি ॥
 সমাধ্যায়ি-সনে কথা পুঁথি বামহাতে ।
 জগন্নাথ পিতা তা দেখিলা আচম্বিতে ॥
 ষোড়শ বরিষ পুত্রের হৈল বয়ঃক্রম ।
 বিবাহের যোগ্য—রূপ যৌবন সম্পন্ন ॥১৮৪॥
 এই মনঃকথা পিতা হৃদয়ে চিন্তিল ।
 বিশ্বরূপ-যোগ্য কন্যা মনে বিচারিল ॥
 চিন্তিতে চিন্তিতে দ্বিজ আইলা নিজ-ঘরে ।
 শচী সনে বসি তবে যুক্তি যে করে ॥

*ব্রহ্ম রসিক শ্রীঅঙ্গ'—রসময় শ্রীবিগ্রহধারী

পরব্রহ্ম পরমেশ্বর ।

১৪৬ । 'একমেলা' = একত্র ; একসাথ ।

১৪৮ । 'মেলে' - দলে ।

১৫২ । 'গুণ-চরিত্র-বাখান' = গুণ ও কাহ্যাদির
মহিমা ।

হেনকালে বিশ্বরূপ আইলেন ঘর।
 সুবিস্মিত দৌহে দেখি বুঝিলা অন্তর ॥
 হৃদয়ে জানিল মোর বিবাহের তরে।
 চিন্তিত হইলা দৌহে কার্যা করিবারে ॥১৭৫॥
 বিবাহ করিব আমি—এ নহে উচিত।
 নহে বা জননী ছুখ পাবে বিপরীত ॥
 এত মনে অনুমানি রাত্রি-সুপ্তভাতে।
 ন্যস্তি হইয়া গেলা পুঁথি করি তাতে ॥
 গঙ্গাজল সস্তুরণ করি পার হৈলা।
 গত মাত্র মহাশয় সন্মাস করিলা ॥১৭৬॥

পঠমঞ্জরী বাগ।

তৃতীয় প্রহর বেলা, পুত্র কেনে না আইলা,
 পিতা মাতা চিন্তিত-হৃদয়।
 জগন্নাথ খোঁজ করে, চাহে প্রতি ঘরে ঘরে,
 না পাইলা আপন-তনয় ॥
 তবে লোক-কাণাকাণি, কার্যা হৈল জানাজানি,
 বিশ্বরূপ সন্মাসকরণ।
 তো কাণি মো কাণি কথা, শুনি জগন্নাথ পিতা,
 আচম্বিতে হরিল চেতন ॥১৭৭॥
 শচীদেবী ইহা শুনি, মুচ্ছিত পড়িলা ভূমি,
 অন্ধকার হৈল ত্রিজগত।
 বিশ্বরূপ বলি ডাকে, আইস পুত্র দেখি তোকে,
 কি লাগিয়া হৈলা বিরকত ॥

সেহেন সুন্দর গা, সেহেন সুন্দর পা,
 কেমনে হাঁটিয়া যাবে পথে।
 প্রংরেক ভোক্ তুমি, তিলেক সহিতে নার,
 আখটি করিবে আর কাতে ॥১৭৮॥
 পড়িবারে যাও পুত, সোয়াস্থ না পাও চিত,
 বেলি চাহোঁ তখনে তখন।
 স্নান করিবারে যাও, তাহে স্থির নাহি পাও,
 বিশ্বরূপ আসিবে বখন ॥
 তুমি মা বলিয়া ডাক, সেই ধন লাখেলাখ,
 মুখ চাইয়া পাসবোঁ আপনা।
 না জানি কি ছুখ পাইয়া, মোর মুখে আগি দিয়া,
 সন্মাস করিলে দীনপণা ॥১৭৯॥
 কতি গেলা তোর পিতা, যাহ বিশ্বরূপ যথা,
 ধরিয়া আনহ পুত্র ঘরে।
 যে বলু সে বলু লোকে, পুত্র আনি দেহ মোকে,
 পুন উপবীত দিমু তারে ॥
 জগন্নাথ বোলে বাণী, শুন দেবি শচীরানি,
 স্থির কর আপন-অন্তর।
 শোক না করহ আর, মিথ্যা সব এ সংসার,
 বিশ্বরূপ সুপুরুষবর ॥১৮০॥
 আমার বংশের ভাগ্যা, বিশ্বরূপ পুত্র যোগ্যা,
 অ'কুমার করিল সন্মাসে।
 এই আশীর্ব্বদ কর, সেই পথে রহ স্থির,
 সন্মাস রাখুক অনায়াসে ॥

১৭৫। 'তৎপর-বুদ্ধি' = বিচক্ষণ। 'বিবল' = কম।

১৭৬। 'সমাদ্যান্তি সনে' = সমপাতীর সহিত।

১৭৭। 'নহে বা' = আবার যদি নাও করি তবে।

১৭৮। 'তো কাণি কথা' = এর কাণ হইতে

ধর কাণে, ওর কাণ হইতে তার কাণে এইরূপ।

১৭৮। 'বিরকত' = বিরক্ত; বৈরাগী; সন্মাসী।

ভোক্' = ক্ষুধা। 'আখটি' = আকার; জেদ।

১৭৯। 'বেলি চাহোঁ' = বেলায় দিকে চাই।

'পাসবোঁ আপনা' = নিজেকে ভুলিয়া যাই।

সম্পদে বিপদ হেন, না মানহ ইহা শুন.
 শোক না করহ অকারণ ।
 একটি সন্ন্যাস করে, কোটি কুল নিস্তারে,
 বিশ্বরূপ পুরুষ-রতন ॥১৬১॥
 শুনি জগন্নাথ-বাণী, পুন কহে শচীরাগী,
 কি কহিলে কহ মহাশয় ।
 একটি সন্ন্যাস করে, কোটি কুল নিস্তারে,
 ভাল কৈল আমার তনয় ॥
 এইমতে ছুই জনে, হরিষ-বিষাদ মনে,
 গোড়াইলা কতক সময় ।
 কি কহিব সে মহিমা, ভাগ্যপথে নাহি সীমা,
 গোরচাঁদ যাহার তনয় ॥
 কহিল মুরারি গুপ্ত, দামোদর পণ্ডিত,
 শুনি বিশ্বরূপের সন্ন্যাস ।
 পুনরপি পুছে কথা, বিশ্বস্তর-গুণগাথা,
 কহে দীন এ লোচন দাস ॥১৬২॥
 বিশ্বস্তর হেনকালে, বসিয়া মায়ের কোলে,
 নেহারয়ে বাপের বয়ন ।
 কতি গেলা মোর ভ্রাতা, শুন শুন পিতা মাতা,
 আমি তোর করিব পালন ॥
 এহেন শুনিয়া বাণী, জগন্নাথ শচীরাগী,
 দৌহে মেলি পুত্র কৈল কোলে ।
 দেখি বিশ্বস্তর-মুখ, পাসরিল যত দুঃখ,
 এ কথা লোচন দাস বোলে ॥১৬৩॥

তৃতীয় অধ্যায়

পৌগণ্ড লীলা ।

ধানশী বাগ ।

এইমনে দিনে দিনে মিশ্র-পুস্কর ।
 চিন্তিতে লাগিলা মনে দেখি বিশ্বস্তর ॥
 শুভদিন শুভক্ষণ তিথি সুনক্ষর ।
 হাতে খড়ি দিল তার সময় বিচিত্র ॥
 দিনে দিনে পাড়ে সেই জগতের গুরু ।
 দেখি শচী জগন্নাথ আপনা পাসরু ॥১৬৪॥
 কি মাধুরী করি প্রভু ক খ গ ঘ বোলে ।
 দেখি শচী জগন্নাথ সব দুখ ভোলে ॥
 দিন ছুট তিনে সে লিখিল সর্বফলা ।
 নিরস্তর লিখেন কৃষ্ণের নামমালা ॥
 রামকৃষ্ণ গোবিন্দ গোপাল বনমালী ।
 অহনিশ লিখেন পড়েন কুতূহলী ॥১৬৫॥
 এইমতে খেলা-লীলায় কতদিন গেল ।
 শচী জগন্নাথ দৌহে যুক্তি করিল ॥
 বিশ্বস্তর চূড়াকর্ণ করি মনে মনে ।
 ইষ্ট-কুটুম্ব যত আনিল তখনে ॥
 শচী বলে—শুভক্ষণ তিথি শুভদিনে ।
 করিব ত চূড়াকর্ণ দঢ়াইল মনে ॥১৬৬॥
 নদীয়া-নগরে ঘরে ঘরে আনন্দিত ।
 ব্রাহ্মণ সজ্জন আনি লোকে যে পূজিত ॥
 ব্রাহ্মণেতে বেদ পড়ে গায়নে গায় গীত ।
 করিল সে যজ্ঞ আদি যে বিধি-উচিত ॥
 জয় জয় দেই যত কুলবধুগণ ।
 সবাকারে দিল গন্ধ গুবাক চন্দন ॥১৬৭॥

‘দীনপণা’ = দীনহীন হইয়া ।

১৬১। ‘পুত্র যোগ্য’ = উপযুক্ত পুত্র ।

‘আকুয়ার’ = ছেলেবেলা হইতে ।

১৬৬। ‘দঢ়াইল’ = নিশ্চয় করিল ; ঠিক করিল ।

নানাবিধ বাজ বাজে আনন্দ অপার ।
 শঙ্খ দুন্দুভি বাজে ভেউর কাহাল ॥
 মৃদঙ্গ পটহ বাজে কাংশু করতাল ।
 সানাই-শব্দ শুনি বড়ই রসাল ।
 চতুর্দিকে হরি-ধ্বনি কাঁপিয়ে গগন ।
 চূড়াকর্ণ কর্ণবেধ করিল তখন ॥১৬৮॥
 আনন্দিত হৈল সব নদীয়া-নগরী ।
 গৌরচন্দ্র-মুখ দেখি আপনা পাসরি ॥
 হাতে মাঠে ঘাটে যেই যথা যথা যায় ।
 দৌড়ে দৌতো মিলি গোরচাঁদ-শুণ গায় ॥
 “পর-পুত্র দেখি হেন করয়ে হৃদয় ।
 শচী-জগন্নাথ-ভাগ্য কহনে না যায় ॥১৬৯
 নবদ্বীপের ভাগ্য আর সংসারের ভাগ্য ।
 শু রূপ দেখিলে হয় নয়ানের শ্লাঘা” ॥
 এ বোল শুনিয়া সর্বজনের উল্লাস ।
 আনন্দ-হৃদয়ে কহে এ লোচন দাস ॥১৭০॥

—

আর একদিন গঙ্গা-বালুকার তটে ।
 বালক সহিত পছঁ খেলে গঙ্গাঘাটে ॥
 বালুকায় পক্ষ-পদচিহ্ন অনুসারি ।
 গমন করয়ে পক্ষ পদচিহ্ন ধরি ॥
 এইমতে মহাপ্রভু শ্রীগৌরচন্দ্র ।
 বালক-সহিত ক্রৌড়া করয়ে নিব্বন্ধ ॥১৭১॥
 এই পদচিহ্ন যেই বালকে ডিঙ্গায় ।
 সেই ততক্ষণে খেলা পরাজয় পায় ॥

যে জন ত আগে বাইয়া পারে ধরিলার ।
 সেই জন খেলা জিনে—কান্ধে চড়ে তার ॥
 তার কান্ধে চড়ি তার পিঠে মারে ছাট ।
 কান্ধে করি লৈয়া যায় সঙ্ঘেতের ঘাট ॥১৭২॥
 ইহা খেলে শিশু লই—বালুকায় ধায় ।
 মহা পরিশ্রমে ঘনু নিকলই গায় ॥
 হেনকালে জগন্নাথ মিশ্র-পূরন্দর ।
 স্নান করিবারে গেলা জাহুবীর তীর ॥
 দেখিয়া পুত্রের খেলা ক্রোধ উপজিল ।
 পরিশ্রম দেখি হিয়া পুড়িতে লাগিল ॥১৭৩॥
 স্তবর্ণের পদ যেন আতপে মৈলান ।
 নধু নিকলই যেন বদনের ঘাম ॥
 ডাকিতে ডাকিতে মিশ্র যায় পাছে পাছে ।
 পিতা দেখি গোরচাঁদ পাইলেন লাঞ্জে ॥
 লাঞ্জে মুখ নাহি তোলে—অস্তুরে তরাস ।
 আপনি পাণ্ডিত গেলা গোরচাঁদের পাশ ॥১৭৪॥
 করে ধরি লৈয়া আইলা আপন-কুমার ।
 সকল বালক গেলা ঘরে আপনার ॥
 জগন্নাথ গঙ্গাস্নান করি আইলা ঘর ।
 ঘরে আসি বিশ্বস্তুরে ভৎসিলা বিস্তর ॥
 পাঠ-সাঠ গেল তোর অধমের হেন ।
 কুবুদ্ধি করিয়া তুই বেড়াসু অনুক্ষণ ॥১৭৫॥
 ব্রাহ্মণ-কুমার হৈয়া হেন সে আচার ।
 ইহার উচিত ফল দিবে ত তোমার ॥
 ইহা বলি জগন্নাথ হাতে ছাট ধরে ।
 তজ্জন করিতে শচী ধরে তাঁর করে ॥

১৭০। 'হয় নয়ানের শ্লাঘা' = চক্ষু সার্থক হয়।

১৭৩। 'নিকলই' = বাহির হইয়াছে ॥

'উপজিল' = উপস্থিত হইল।

১৭৬। 'আতপে' = রৌদ্রে।

না মারিহ পুত্র মোর না খেলাবে আর ।
 সর্বদা পড়িবে কাছে থাকিয়া তোমার ॥১৭৬॥
 বিশ্বস্তর সাক্ষটলা জননীর কোলে ।
 না খেলিব না খেলিব ধীরে ধীরে বোলে ॥
 জগন্নাথে পাছে বরি পুত্র আশুকিয়া ।
 না মারিহ পুত্র মোর মৈল ডরাইয়া ॥
 ইহা বলি শচীদেবী পুত্র করি কোলে ।
 বয়ান মোছায়ে অঙ্গ-বসন-অঞ্চলে ॥১৭৭॥
 না পড়ুক পুত্র মোর হউক মূরুখ ।
 মূরুখ হইয়া শত বরিষ জীউক ॥
 শুনিয়া শচীর বাণী মিশ্র-পূবন্দর ।
 কহিতে লাগিল কিছু সত্রোগ উত্তর ॥
 মূরুখ হইলে পুত্র জীবক কেমনে ।
 কেমনে ব্রাহ্মণ ইহায় কণা দিবে দানে ॥১৭৮॥
 তবে জগন্নাথ দেখে পুত্রের বয়ান ।
 পিতা-পানে চাহে পুত্র তবাস নয়ান ॥
 অস্তুরে পোড়য়ে মিশ্র—বাহিরে কঠিন ।
 ফেলিল হাতের ছাট প্রেম-পরবীণ ॥
 সজল-নয়ানে পুত্র লৈয়া করি কোলে ।
 পুত্রেরে বুঝায় মিশ্র সুমধুর-বোলে ॥১৭৯॥
 পড়িলে শুনিলে বাপ ! লোকে বলে ভাল ।
 আমি পাট-ধড়া দিব কদলক আর ॥
 এইমতে আনন্দে-সানন্দে দিন গেল ।
 সন্ধ্যা সমাধিয়া মিশ্র শয়ন করিল ॥
 নিদ্রাগত হৈল—রাত্রি তৃতীয় প্রহর ।
 স্বপন দেখিয়া মিশ্র হইলা কাঁশর ॥১৮০॥
 রাত্রি-সুপ্রভাতে উঠি ডাকিল সবারে ।
 স্বপ্ন এক দেখিয়াছি কহি সবাকারে ॥

দেখিল ত একদ্বিজ পুরুষ বিশাল ।
 দিনমণি-কিরণ-বরণ উজ্জিয়ার ॥
 রত্ন-অলঙ্কারে সে ভূষিত দিব্য দেহ ।
 নিরখি না পারি বলমল করে গেহ ॥১৮১॥
 বলিল আমারে মেঘ-গস্তীর-বচনে ।
 তুমি মোরে নিজ-পুত্র করি মান কেনে ॥
 আমি দেব-নারায়ণ ইহা নাহি জান ।
 কেবল আপন-সুত করি কেনে মান ॥
 অজ্ঞ না জানয়ে স্পর্শমণির পরশ ।
 পুত্র জ্ঞানে জান মোরে এ বড় সাহস ॥১৮২॥
 সর্বশাস্ত্র জানি আমি সর্ব-দেব গুরুর ।
 আমি পড়াইতে কেন হাতে ছাট ধরু ॥
 ঐছন স্বপন আজি দেখিয়াছি আমি ।
 সে অবধি মোর হিয়া কি করে না জানি ॥
 শচী অতি হৃষ্ট-মন আর সর্বজন ।
 সবে নিরখয়ে গোরাতাঁদের বদন ॥১৮৩॥
 শচী জগন্নাথ কোলে করে হিয়া ভরি ।
 “আমার তনয় বিশ্বস্তর গৌরহরি ॥
 অনন্ত মহিমা যার বেদে নাহি জানে ।
 শিব সনকাদি যারে না পায় দেখানে ॥
 হেন মহামহত্ব মহিমা জানে কেবা ।
 মোর পুত্র হইয়া জনমে গৌর-দেবা” ॥১৮৪॥
 বলিতে বলিতে স্নেহ বাৎসল্য হইল ।
 ঐর্ষ্য যতেক ভাব সব দূরে গেল ॥
 স্বপন শুনিয়া সর্ব জনের উল্লাস ।
 গোরা-গুণ গায় সুখে এ লোচন দাস ॥১৮৫॥

বরাড়ী রাগ। দিশা

মোর প্রাণ আবে গোরচাঁদ নায়ে হয় ॥৬৫॥

এইমনে আনন্দে সানন্দে দিন যায়।

নদীয়া-নগর সুখ-সাগরে ভাসয় ॥

তিলেকের যত সুখ কে কহিতে পারে।

শচী-জগন্নাথের ভাগা ব্রহ্মাণ্ডে না ধরে ॥

একদিন বয়স্যের সংজ্ঞ আচম্বিত।

জগন্নাথ দেখিল তনয় সুচরিত ॥১৮৬॥

নবম-বরিষ পুত্র যোগ্য সুসময়।

উপবীত দিব বলি চিহ্নিল হৃদয় ॥

ঘরে আসি শচী-সঙ্গে যুক্তি করিল।

দৈবজ্ঞ আনিয়া শুভদিন সে রচিল ॥

ইষ্ট কুঁম্ব আনি নিবেদিল কথা।

আজ্ঞা কর দিব বিশ্বস্তরের পইতা ॥১৮৭॥

আচার্য্য আনয়ে মিশ্র খ্যাত যে পণ্ডিত।

যজ্ঞ-কশ্ম জানে যেই বেদের বিহিত ॥

শুবাক চন্দন মালা ব্রাহ্মণের দিল।

শতশত কুলবধু সিন্দুর পরিল ॥

খদিকা কদলক আর তৈল হরিদ্রা।

প্রত্যেক সবারে দিল শচী সুচরিত্রা ॥১৮৮॥

শঙ্খ ছন্দুভি বাজে হলাহলি জয়।

শুভ অধিবাস করে গোধূলি-সময় ॥

ব্রাহ্মণেতে বেদ পড়ে ভাটে রায়বার।

আশীর্ব্বাদ কৈল সবে যে বিধি-আচার ॥

রাত্রি-সুপ্রভাতে উঠি মিশ্র-পূবন্দর।

নান্দীমুখ-শ্রাদ্ধ-বিধি করিল সুন্দর ॥১৮৯॥

ব্রাহ্মণে পূজিল পাণ্ডু আচমন দিয়া।

যজ্ঞকশ্ম আনিষিল সময় বুঝিয়া ॥

এথা শচীদেবী যত আইও-সুইও লৈয়া।

পুত্র-মহোৎসবে বুলে কৌতুক করিয়া ॥

নাগরীর গণ যত গৌরাজ্ঞে বোঁঢ়ল।

শ্রীঅঙ্গ মার্জনা করিবারে মন কৈল ॥১৯০॥

তৈল হরিদ্রা বিশ্বস্তুর-অঙ্গে দিল।

গন্ধ আমলকী দিয়া মস্তক মাজিল ॥

অভিষেক করাইল সুরনদী-জলে।

আপনা পাসরে সব আনন্দ-হিল্লোলে ॥

শঙ্খ ছন্দুভি বাজে ভেউর কাহাল।

মুদঙ্গ পটাই বাজে কাংশ্র করতাল ॥১৯১॥

ঢাকের ডুড়ুড়ি শুনি যোজেনেক পথে।

শুনিয়া জুড়ায় হিয়া সানাহি-শব্দে ॥

বীণা বেণু কপিলাস বংশীর নিশান।

রবাব উপাঙ্গ পাখোয়াজ একতান ॥

নর্তকে নাচয়ে—গীত গায়ে ত গায়ন।

শুভক্ষণ করি কৈল মস্তক মুগুন ॥১৯২॥

প্রতি অঙ্গ অলঙ্কারে ভূষিত করিল।

গন্ধ ম ল্য চন্দনেতে সুবেশ রচিল ॥

যজ্ঞস্থানে লৈয়া আইলা শচীর নন্দনে।

যথা বেদধ্বনি করে ব্রাহ্মণের গণে ॥

রক্তবস্ত্র উপবীত পরাইল অঙ্গে।

রূপ দেখি ভুলি গেলা আপনে অনঙ্গে ॥

গৌরচন্দ্র-কর্ণে মস্তক কহে তার বাপ।

দণ্ড করে দেখি ডরে ডরাইল পাপ ॥১৯৩॥

ভিক্ষা মাগয়ে প্রভু আশ্রম-আচার।

সন্ন্যাস-আশ্রম—সর্ব আশ্রমের সার ॥

যুগধশ্মে সন্ন্যাস করিতে মনে ছিল।

উপবীত কালে তাহা মনেরে পড়িল ॥

১৮৮। 'শুবাক'—সুপারি। 'খদিকা'—খই।

১৮৯। 'রায়বার'—স্তুতিবাদ।

১৯০। 'আইও-সুইও'—এরোটোয়ো।

১৯২। 'যোজেনেক'—৪ কোশে ১ যোজন।

এইমন হইব বলি হইল আবেশ ।
 কলি সর্বজনে আমি ঘূচাইব বেশ ॥১১৪॥
 পুলকিত সব অঙ্গ আপাদ-মস্তক ।
 কদম্ব-কেশর জিনি একটি পুলক ॥
 করণ অরণ তুই দীপল লোচন ।
 বাল-দিনকর যেন অঙ্কে কিরণ ॥
 প্রেমারম্ভে মহাদম্ব লঙ্কার গজনি ।
 চমক লাগিল দেখি সলল ব্রাহ্মণ ॥১১৫॥
 সুদর্শন আদি যত পণ্ডিত প্রধান ।
 একত্র হইয়া সবে করে অনুমান ॥
 সকল পণ্ডিত মেলি করয়ে বিচার ।
 মানুষ না হয় এই শচীর কুমার ॥
 কোনো দেবতার তেজ জানিল নিশ্চর ।
 এ তেজ গোবিন্দ বিলু আর কাক নয় ॥
 আমরা কি জানি প্রভুর চরিত্র আচারে ।
 অনুমান করি সবে বুদ্ধির বিচারে ॥১১৬॥
 একজন বলে শুন আমার বচন ।
 না বুঝিয়ে—এই দঢ়—প্রভুর আচরণ ॥
 যে কিছু কহিয়ে শুন আপনার মর্শ্বণ ।
 লোক নিস্তারিতে প্রভু যুগে যুগে জন্ম ॥
 কত কত অবতার কার্য্য-অনুসারে ।
 যুগের স্বভাবে সবে চারি অবতারে ॥
 ধর্ম্ম-সংস্থাপন আর অধর্ম্ম-বিনাশে ।
 সাধুজন-পরিব্রাণে যুগে পরকাশে ॥১১৭॥
 অসুর-সংহার-হেতু যত অবতার ।
 কার্য্য অবতার বলি নাম সে তাহার ॥

শ্রীরামচন্দ্রাদি যত অবতার দেখি ।
 কার্য্য-অবতার—তার কার্য্যে পাঠি সাক্ষী ॥১১৮॥
 ত্রেতাযুগে রক্তবর্ণ—যজ্ঞ তার ধর্ম্ম ।
 দুর্বাদল শ্যাম প্রভু—রাক্ষস-ক্ষয় কর্ষ ॥
 সকল ত্রেতাষ নাহি হয় বঘুনাথ ।
 বাবণ বধিতে খেলে বানবের সাথ ॥
 চৌদ্দ চৌয়ুগ সে বাবণের পরমাই ।
 কত কত ত্রেতা গেল দেখে দেখি তাই ॥১১৯॥
 এতেকে বলিয়ে—সব হেতা এক নহে ।
 কার্য্য-অনুসারে বলি যখন যে হয়ে ॥
 সত্যে শ্বেত তপো-ধর্ম্ম হংস নাম জানি ।
 নৃসিংহাদি অবতার কার্য্য অনুমানি ॥
 যুগ অনুরূপ বর্ণ ধর্ম্ম সংস্থাপন ।
 যুগ-অবতার বলি জানিয়ে সে জন ॥১২০॥
 দ্বাপরে কৃষ্ণের কথা শুন একমনে ।
 একলা ঠাকুর সেই—নহে অগজনে ॥
 কার্য্য-অবতার কিবা যুগ-অবতার ।
 সর্বকলা পূর্ণ সেই নন্দের কুমার ।
 পূর্ণ পূর্ণব্রহ্ম ষাবে বলে সর্বজনে ।
 গোপিকা-লম্পট সেট জানিহ বৃন্দাবনে । ১০১৫
 অবতার-শিরোমণি কৃষ্ণ-অবতার ।
 দ্বাপর-ভিতরে এই দ্বাপর যে সার ॥
 আর দ্বাপরেতে আছে অবতার দুই ।
 কার্য্য-অবতার কিবা যুগাবতার এই ॥
 যেই দ্বাপরেতে হয় কৃষ্ণ অবতার ।
 সেই কলিযুগে গৌরচন্দ্র-অবতার ॥১২১॥

১১৪। 'যুগধর্ম্মে সন্ন্যাস'—যুগধর্ম্মের বশে কলিতে
 ভগবান্কে সন্ন্যাস করিতে হইবে বলিয়া সহস্রনাম-
 স্তোত্র তাহার একটি নাম দিয়াছেন 'সন্ন্যাসকৃত' ।
 'এইমন'—এইরূপ; এইমত ।

১১৫। 'বাল দিনকর,—প্রভাত-সূর্য্য ।
 ১১৭। 'সবে'—কেবলমাত্র ।
 ১১৮। 'যুগে পরকাশে'—প্রতি যুগে এক বাহ
 অবতীর্ণ হন । ১১৯। 'পরমাই'—পরমাযু ।

যেন কৃষ্ণ-অবতার তেন গৌরচন্দ্র ।
 এট দুই যুগ সব যুগের স্বতন্ত্র ॥
 সর্ব দ্বাপরেতে নহে কৃষ্ণের বিহার ।
 সব কলিকালে নহে গোরা-অবতার ॥
 কতক দ্বাপর কলি সত্য ত্রেতা যায় ।
 অংশ-অবতার প্রভু হয় তা সবায় ॥২০৩॥
 এই ত দ্বাপরেতে আর এই কলিযুগে ।
 কৃষ্ণ কৃষ্ণচৈতন্য মিলয়ে বড় ভাগে ॥
 ব্রহ্মার দিবসে অবতার একবার ।
 দ্বাপরে আর কলিযুগে করেন বিহার ॥
 বৈবস্বত-মহন্তরে শ্যাম গৌর হৈয়া ।
 দ্বাপরের পূজা, কলি কীর্তন করিয়া ॥২০৪॥
 ধন্য ধন্য কলিযুগ যুগের উপরি ।
 সঙ্কীর্্তন-যজ্ঞে সবে হৈলা অধিকারী ॥
 আরে আরে দয়ার ঠাকুর গৌরচন্দ্র ।
 সঙ্কীর্্তনে পার কৈল পদু জড় অন্ধ ॥
 আমার বচনে যদি না যাও প্রতীত ।
 যে কিছু কহিল তার কহ সমুচিত ॥২০৫॥
 যে যুগে যাহার যেই আছে বর্ণ ধর্ম ।
 যুগ-অবতারে প্রভু করে সেই কর্ম ॥

দ্বাপরে ঠাকুর কৃষ্ণ— যুগ অবতার ।
 যুগধর্ম-আচরণে কৈল সে আচার ॥
 দ্বাপরে পরিচর্যা-ধম শাস্ত্রে এই কহে ।
 যুগধর্ম-সংস্থাপন কৈল প্রভু তাহে ॥২০৬॥
 অবজ্ঞা না কর তবে বলে এক বোল ।
 যুক্তিপূর কহোঁ— কথা না ঠেলিহ মোর ॥
 আপনে ঠাকুর সেই স্বতন্ত্র ঈশ্বর ।
 কার্য কিবা যুগধর্ম— সব তাঁর ভার ॥
 যুগধর্ম-সংস্থাপনে কৈল যেন কার্য ।
 সকল করিল প্রভু দেখিতে আশ্চর্য্য ॥২০৭॥
 রাধাকৃষ্ণ-অবতার করিতে বিহার ।
 আপনে স্বতন্ত্র রাধা প্রকৃত আকার ॥
 প্রকৃতি পুরুষ যেন দোহ আত্মা তনু ।
 দোহে এক-তনু— কার্য বুঝি হৈলা ভিন্ন ॥
 রাধা-নাম ধরে— কৃষ্ণ আরাধনা কাজ ।
 পরিচর্যা করে লৈয়া গোপিকা-সমাজ ॥২০৮॥
 প্রেমভক্তি করে গোপী শত শত শাখা ।
 প্রকৃতি স্বরূপ সেই একলা রাধিকা ॥
 কৃষ্ণে সমর্পয়ে সব দেহের স্বভাব ।
 নিত্য নূতন তায় বাঢ়ে অনুরাগ ॥

২০০। 'কার্য'— কার্য-অবতার বলিয়া ।

২০৩। 'এই দুই যুগ'— যে দ্বাপরে কৃষ্ণাবতার
 ও যে কলিতে গৌরাবতার তাহা । 'স্বতন্ত্র'— পৃথক্ ।

২০৪। 'ব্রহ্মার দিবস'— সত্য, ত্রেতা, দ্বাপর ও
 কলি এই হইল চতুষ্টয় যুগ । এইরূপ ৭০টি চতুষ্টয় যুগে
 এক মহন্তর অর্থাৎ এক একটি মহন্তর শাসন-কাল ।
 এইরূপ ১৫টি মহন্তরে ব্রহ্মার এক দিবস ।

বৈবস্বত যষ্ণুরে'— চৌদ্দজন মহন্তর মধ্যে সপ্তম
 বৈবস্বত নামক মহন্তর শাসন কালে ।

'দ্বাপরের... .. করিয়া'— দ্বাপর-যুগে কৃষ্ণ

অবতীর্ণ হইয়াছিলেন ; কলিযুগে সেই কৃষ্ণের নাম-
 গুণ কীর্তন করিয়া দ্বাপরের সম্মান করিলেন ।

২০৫। 'প্রতীত'— বিধাস । 'তার কহ সমুচিত'
 — তাহা যে অর্ছিত নহে, তাহাই বুঝাইয়া দিতেছি ।

২০৬। 'যাহার'— যে অবতারের ।

২০৭। 'যুক্তিপূর'— যুক্তিসঙ্গত ; যথাযথ ।

২০৮। 'প্রকৃতি পুরুষ ... ভিন্ন'— স্ত্রী ও পুরুষ

যেমন দুইটি পৃথক্ আত্মা ও দেহ, সেইরূপ তাঁহারা
 দুইজনে অর্থাৎ শ্রীরাধা ও শ্রীকৃষ্ণ একদেহ হইয়াও
 লীলাকার্য্যস্বরূপে পৃথক্ পৃথক্ দেহ হইলেন ।

এই পরিচর্যা-ধর্ম না বুঝিল কেহো ।
 এই কথা কহে যত ভাগবত সেহো ॥২০৯॥
 আর আর দ্বাপরেতে অংশে করে কর্ম ।
 ধর্ম-সংস্থাপন করে—না বুঝয়ে মর্ম ॥
 ধর্ম বলি—দান ব্রত তপা-ধর্ম কহি ।
 ধর্ম করি সমর্পণ করে সবে তাহি ॥
 এই ত কারণে প্রভু প্রকাশিল নিজ ।
 তবু না বুঝিল কেহো ধর্মধর্ম বীজ ॥২১০॥
 কলিযুগে গৌরদেহ প্রকাশে আপনা ।
 যুগ-অবতার কার্য—প্রকাশয়ে প্রেমা ॥
 রাধার বরণে অঙ্গ গৌর-অঙ্গ হৈয়া ।
 রাধিকার ভাব রস অন্তরে করিয়া ॥
 সেই ভাবে কান্দে এই রসিক শেওর ।
 বিকসিত কদম্ব পুলক কলেবর ॥২১১॥
 সেই প্রেমে গরগর মাতোষাল হৈয়া ।
 হৃৎকার গজ্জন করে কান্দিয়া কান্দিয়া ॥
 সে গজ্জন শুনি অচেতন কলিকাল ।
 চেতন পাইয়া সবে আনন্দ বিশাল ॥
 তেঁই রাধাকৃষ্ণ বলি নাচে কান্দে হাসে ।
 অন্ধকার দূরে গেল—পাইল প্রকাশে ॥২১২॥
 দ্বাপরে উপজে কৃষ্ণ প্রেমময় তন ।
 কলি অচেতন লোক করয়ে চেতন ॥

প্রেম প্রকাশয়ে গৌর করি দীনভাব ।
 আপনা বিলায় আপে—মানে কত লাভ ॥
 এহেন ঠাকুর কোন্ কৈল ঠাকুরাল ।
 না ভিজিতে প্রেম দেই নাহিক বিচার ॥২১৩॥
 এতেকে বলিয়ে যুগ-অবতার এই ।
 এই পূর্ণ অবতার প্রকাশিল সেই ॥
 আর কলিযুগে নারাষণ অবতার ।
 শ্রীকৃষ্ণ দ্বাপর-যুগে নাম সে তাহার ॥
 শুকপক্ষ পাখা জিনি বরণ যাহার ।
 ইন্দ্রনীলমণি-ছাতি কহে টীকাকার ॥২১৪॥
 এই কলিযুগে গৌরচন্দ্র পূর্ণব্রহ্ম ।
 অংশ প্রবেশিল ইথে—কহিল এ মর্ম ॥
 পূর্ণ পূর্ণ অবতার চৈতন্য-গোদাঁই ।
 এহেন করুণানিধি আর কেহো নাই ॥
 কার্য-অবতার যুগ-অবতারে এক ।
 যুগ-অনুরূপ তেঁই গৌর পরতৈক ॥২১৫॥
 কলি পীত সঙ্কীর্তন-ধর্ম—শাস্ত্রে কহে ।
 এই বিশ্বস্তর—প্রভু, কভু আন নহে ॥
 বিচারি পণ্ডিত সব দঢ়াইল হিয়া ।
 আপনা সম্বরে প্রভু কাল সে বুঝিয়া ॥
 সব সম্বরিল প্রভু তিলেকে তখন ।
 'বিশ্বস্তর—গৌরহরি' উঠিল বচন ॥২১৬॥

২০৯। 'প্রকৃতি-স্বরূপ'—মূল প্রকৃতি ।
 ২১০। 'ধর্ম বলি...তাহি'—দান, ব্রত, তপ
 আদি এই সমস্তের নামট ধর্ম । অন্ত্যান্ত দ্বাপরে ও
 কলিতে লোক এই ধর্মকে প্রয়োজন জ্ঞান করিয়া
 কেবল তাহাই আচরণ করেন । ২১২। 'পাইল
 প্রকাশে'—ভক্তির সমুজ্জল আলোকে সব আলোকিত
 হইল । ২১৩। 'দ্বাপরে...চেতন'—দ্বাপরে যিনি
 কৃষ্ণ, তিনিই কলিতে প্রেমময় গৌর-তত্ত্ব হইয়া ভক্তি-

হীন অচেতন লোককে কৃষ্ণভক্তি দিয়া চেতন করিলেন ।
 'এহেন ...ঠাকুরাল'—ভগবদ্ভাবে এরূপ দ্বা-
 প্রকাশ আর কোন্ ঠাকুর করিয়াছেন ?
 ২১৪। 'ইন্দ্রনীলমণি...টীকাকার' = টীকাকার
 শ্রীধর স্বামিপাদ শ্রীমদ্ভাগবত ১০ম স্কন্ধে 'কৃষ্ণবর্ণং
 ত্রিষাকৃষ্ণং' এই অংশের 'ত্রিষাকৃষ্ণং' শব্দের অর্থে
 বলিয়াছেন 'ইন্দ্রনীলমণিবজ্জ্বলং' ।
 ২১৫। 'এক' = মিলিত হইয়া ।

সব লোক কাণাকাণি অপকরূপ কথা ।
সাতে পাঁচে অনুমানি যায় যথা তথা ॥
আশ্চর্যা থাকিল কারো সন্দেহ হৃদয় ।
কি দেখিল বিশ্বস্তর-চরিত্র-আশয় ॥
লোক-মুখে যে শুনিল বিশ্বস্তর-কথা ।
সাক্ষাত দেখিল এই জগত-করতা ॥
আনন্দে ভরল দেহ দেই জয় জয় ।
ধন্য গোরা-গুণগাথা এ লোচন গায় ॥২১৭॥

—

শ্লোক । দিশা ।

ওকি হোরে গৌরঙ্গ জয় জয় ॥ মুর্ছা ॥
কিনা মোর গৌরঙ্গ-প্রেম অমিয়া-আনন্দ
কিনা মোর গৌরঙ্গ ওকি আরে জয় জয় ॥ঞগ॥
আর একদিন প্রভু বসি নিজ-ঘরে ।
আপন-অন্তর-কথা পরকাশ করে ॥
নিজ-তেজ-অমিয়া-পূরিত সব দেহ ।
নিরখি না পারি—বালমল করে গেহ ॥
মায়েরে দেখিয়া বৈল—শুন মোর বোল ।
এক মহাদোষ মুই দেখিয়াছি তোর ॥২১৮॥
একাদশী তিথি অন্ন না খাইবে আর ।
যতনে পালিহ তুমি এ বোল আমার ॥

মেঘগম্ভীর-নাদে কহিল মায়েরে ।
শুনি মাতা সবিস্মিতা—সম্মম অন্তরে ॥
সঙ্কোচ সম্মম প্রেম ভরিল শরীরে ।
পালিব তোমার আজ্ঞা—বলে ধীরে ধীরে ॥
শুনিয়া মায়ের বোল সন্তোষ-হৃদয় ।
ধর্ম বুঝাইলা প্রভু অন্তর-সদয় ॥২১৯॥
সেই কলে এক দ্বিজ আনি আচম্বিতে ।
আনি দিল খ্যা-পান অতি শুদ্ধচিত্তে ॥
হাসিয়া তখনে প্রভু গুবাক খাইল ।
ক্ষণেক-অন্তরে পুন মায়েরে ডাকিল ॥
মায়েরে কহিল প্রভু—আমি যাই দেহ ।
যতনে পালিহ তুমি নিজ-সুত এই ॥২২০॥
ইহা বলি ক্ষণাক্ষি নিশ্চেষ্ট হৈয়া রহি ।
দণ্ড পরণাম করে লোটাটীয়া মহী ॥
নিশ্চন্দে রহিলা পুন—শচী তরাসিত ।
গঙ্গাজল মুখে দেই হৃদয়-ভরিত ॥
ক্ষণেকে তখন প্রভু হইলা সন্মিত ।
সহজ-রূপের তেজ ঘর আলোকিত ॥২২১॥
মায়েরে কহিলা প্রভু আমি যাই দেহ ।
এ কথার তত্ত্ব কহিবাবে আছে কেহ ॥
মুরারি-গুণত বেজা প্রভুর অন্তরীণ ।
সর্ব-তত্ত্ব-বেদা সেই ভকত প্রবীণ ॥

২১৬ । 'কলি...ধর্ম'—কলিযুগে যুগাবতারের বর্ণ
হইল পীতবর্ণ অর্থাৎ গৌরবর্ণ (২৫ পৃষ্ঠা,য় ১২১ দাগ
দ্রষ্টব্য) এবং কলিযুগ-ধর্ম হইল হরিনামসঙ্কীর্তন, যথা
শ্রীঃদ্ভাগবতে (১২।৩।২২) :—

রুতে যক্ষায়াতো বিষ্ণুং ত্রেতায়াং যজতো মঠৈঃ ।

ষাপবে পরিচযায়াং কলৌ তদ্বিকীর্তনাং ॥

'আপনা ... বৃষ্টিয়া'—সময় বৃষ্টিয়া প্রভু তখন
আত্ম-গোপন করিলেন ।

'সব সধরিন' সমস্ত ঐশ্বরিক ভাব গোপন
করিলেন ।

'বিপস্তর গো'রহ'—এই গৌরহরি হইলেন
বিপস্তর অর্থাৎ সমস্ত জগতের পাপন-কর্তা জগদীশ্বর ।

২২০ । 'আমি যাইতেছি অর্থাৎ তাঁহার এই ভাব
যে, তিনি যেন ভক্তের দেহে যাইতেছেন (মূল ২২৪
দাগ দ্রষ্টব্য) ।

'হৃদয় ভরিত' ব্যাকুল-চিত্তে তৎক্ষণাৎ ।

দামোদর-পণ্ডিত পুছিল তার স্থানে ।
 এ কথা'র তত্ত্ব মোরে কহ মহাজনে ॥২২২॥
 কিবা মায়া কৈল প্রভু কিবা কোন শক্তি ।
 ইহার বিচার মোরে করি দেহ যুক্তি ॥
 মুরারি কহয়ে—শুন শুন মহাশয় ।
 আমি কি সকল জানি কৃষ্ণের আশয় ॥
 যে কিছু কহিয়ে নিজ-বুদ্ধি-অনুমানে ।
 যুক্তি-সিদ্ধ হয় যদি রাখিহ পরানে ॥২২৩॥
 শ্রবণ দর্শন ধ্যান আর সঙ্কীর্ণনে ।
 হৃদয়ে প্রবেশে প্রভু নিজ-ভক্তজনে ॥
 নিজ দেহ দেহ নহে—নির্গুণ-আকার ।
 গুণে সে গুণের ভোগ আচার বিচার ॥
 এতেকে ভকত-দেহ দেহ করি মানে ।
 স্বচ্ছন্দ-বিহার তাঁহি সব আচরণে ॥২২৪॥
 নিজপূজা-অধিক ভকত-পূজা মানে ।
 পূজার সংগ্রহ তাতে জানে মনে মনে ॥
 আপনে ঠাকুর সেই তদধীন জন ।
 লোক আচরণে মায়া বলি ছুই জন ॥
 আপনা অধিক কেনে মানয়ে ভকত ।
 এ কথা বুঝিতে নারে সকল জগত ॥২২৫॥

বসময় বিগ্রহ লাবণ্যময় দেহ ।
 সকল সম্পদময় নিরমিল সেহ ॥
 বিলাস বিনোদলীলা বিনে নাহি আর ।
 নির্গুণ বলিয়া গালি দেই কোন ছার ॥
 মায়া'র কারণে আপে না হয় বেকত ।
 ভক্ত-দেহে বিলাস করয়ে অবিরত ॥
 ভক্তের ভোজন নিদ্রা শয়ন বিলাস ।
 তাহাতেই কৃষ্ণ-সুখ হয়ে ত প্রকাশ ॥২২৬॥
 ভক্তজন আর-জন আচরণ এক ।
 দেহের স্বভাবে এক দেখি পরতেক ॥
 পরতেক দেখি হয় মানুষ-গেখানেে ।
 কোথা কৃষ্ণ-মানুষ যে দেখিয়ে নয়ানে ॥
 কৃষ্ণ সর্বেশ্বরের নিরগুণ ব্রহ্ম ।
 মানুষ শরীরে করে প্রাকৃতির কশ্ম ॥
 ইহা বলি নাহি মানে—অখম সে জন ।
 ভক্তদেহে প্রভুদেহ জানয়ে উদ্ভম ॥২২৭॥
 এট অনুমান কথা মোর মনে লয় ।
 আপনে বুঝিয়া চিত্তে কর যে জুয়ায় ॥
 সদা কৃষ্ণময় তনু বৈষ্ণব জানিয়ে ।
 শ্রীবেদ পুরাণ ভাগবতেহে শুনিয়ে ॥

২২৩। 'পরানে'—চিত্তে ; হৃদয়ে ।

'করি দেহ যুক্তি'—ঠিক করিয়া দাও ।

২২৪। 'নিজ দেহ ... বিচার'—শ্রীভগবানের
 নিজের দেহ হইল যেন নির্গুণ স্বরূপ, আর ভক্তের
 দেহ হইল গুণময়—সেই দেহেই তাঁহার সমস্ত ভোগ-
 বিলাসাদি হইয়া থাকে ।

২২৫। 'লোক ... ছুইজন'—মায়া'র প্রভাবে
 পড়িয়া লৌকিক ব্যবহারে পৃথক পৃথক বক্রিয়া থাকে ।

২২৭। 'ভক্তজন ... উদ্ভম'—যে ব্যক্তি মনে

করে যে, ভক্তলোক ও অন্ম লোকের কাষাকলাপ ত
 একই বকম দেখি অর্থাৎ আহার নিদ্রা, ভোগ-শোক,
 ক্ষুৎপিপাসা' প্রভৃতি দেহের ধর্ম ত সব এক বকমই
 দেখিতেছি, সুতরাং ভক্তজন আবার কৃষ্ণ-তুল্য কি
 করিয়া হইতে পারে ? কৃষ্ণ হইলেন সর্বেশ্বরের
 নির্গুণ ব্রহ্মস্বরূপ—তাঁহার হইল অপ্রাকৃত দেহ, আর
 ভক্তের দেহ হইল প্রাকৃত, যেহেতু তাহাতে ত সাধারণ
 মানুষের গতই সমস্ত কাজ করিতেছে দেখিতেছি ;
 এইরূপ ভাবিয়া যে ব্যক্তি ভক্তের দেহকে কৃষ্ণের দেহ

যার পদ-পাংশুতে পবিত্র সর্বজন ।
 গঙ্গাদি করিয়া তীর্থ সবার পাবন ॥২২৮॥
 হেন জনার দেহে যে অধম করে বাদ ।
 না বুঝিয়া সেই জন করে অপরাধ ॥
 এইমত দামোদর মুরারি-গুপতে ।
 নিবড়িল কথা দৌহে হরষিত-চিত্তে ॥
 আপনার দেহ প্রভু দেহ নাহি গণে ।
 ভক্তের দেহ সে আপনা করি মানে ॥
 এতক বিচার গেল সেই ছই জনে ।
 শূনি আনন্দিত কহে এ দাস লোচনে ॥২২৯॥

বিভাব রাগ । দিশা ।

শুকি হোরে হয় হয় ॥ মূর্ছা ॥
 না হারে হয় হয় না হারে
 মোর প্রাণ বিচ্ছটা দ নাহে হয় ॥ ধ্রু ॥

সর্বজন শুন আর অপরূপ কথা ।
 যাহা শূনি সবার হৃদয়ে লাগে ব্যথা ॥
 গুরুর আশ্রমে সর্ব বদন্ত জ্ঞানি ।
 ঘরেই আইলা জগন্নাথ দ্বিজমণি ॥
 দৈব-নির্বন্ধে তাঁর জ্বর আটল দেহে ।
 বিপরীত জ্বর দেখি তরাস উঠয়ে ॥২৩০॥
 শচীর কান্দনা অতি ব্যাকুল দেখিয়া ।
 প্রাধিকার করেন প্রভু তত্ব বুঝাইয়া ॥

মরণ সবার মাতা আছয়ে নিশ্চয় ।
 ব্রহ্মা রুদ্র সমুদ্র পর্বত হিমালয় ॥
 ইন্দ্র বক্রণ অগ্নি কালে সর্ব নাশে ।
 মরণ লাগিয়া কেনে পাইছ তরাসে ॥২৩১॥
 তোর বন্ধুগণ যত আনহ এখন ।
 সবে মিলি কৃষ্ণনাম করাহ স্মরণ ॥
 বান্ধবের কার্য্য মৃত্যুকালে সত্য জানি ।
 স্মরণ করায় প্রভু দেব যত্মণি ॥
 শূনিয়া কুটুম্ব-বন্ধুজন সব আইলা ।
 প্রভুর বাড়ীতে আসি মিশ্রেরে বেঢ়িলা ॥২৩২॥
 পরিণত-বুদ্ধি যত বন্ধুগণ ছিল ।
 কাল প্রত্যাসন্ন দেখি যুক্তি করিল ॥
 বশিস্ত্য বলে মাগো ! কি কর বিলম্ব ।
 এইক্ষণে চাহি যত ইষ্ট-কুটুম্ব ॥
 ইহা বলি মায়ে-পোষে ধরি নিলা তাঁরে ।
 বান্ধবের সঙ্গে গেলা জাহুবীর তীরে ॥২৩৩॥
 বাপের চরণ ধরি কান্দে বিশ্বস্তর ।
 সম্বরিতে নাহে অশ্রু—গদগদ স্বর ॥
 আমারে এড়িয়া বাপ ! কোথা যাই তুমি ।
 বাপ বলি আর ডাক নাহি দিব আমি ॥
 আজি হৈতে শূণ্য হৈল এ ঘর আমার ।
 আর না দেখিব বাপ ! চরণ তোমার ॥২৩৪॥
 আজি দশদিক শূণ্য আন্ধিয়ার মোরে ।
 না পড়াবে যত্ন করি ধরি নিজ-কোরে ॥

বলিয়া না মানে এবং ভক্তের দেহ হইতে কৃষ্ণের
 দেহকে উত্তম বলিয়া জ্ঞান করে, সে ব্যক্তি মহাপাপিষ্ট
 নরাদম ।

২২৮। 'যার .. পাবন' যে ভক্তের পদপুদি
 সমস্ত লোককে নিষ্পাপ ও নির্মল করে এবং গঙ্গা
 প্রভৃতি তীর্থসমূহকেও পবিত্র করে।

২২৯। 'হেন.....বাদ'—ভক্তের একরূপ পরম-
 পাবন অতীতম দেহকে যে ব্যক্তি কৃষ্ণের দেহ বলিয়া
 মান্য করিতে তর্ক-বিতর্ক করে। 'গুপতে'—গুপ্তে ।
 'নিবড়িল'—শেষ হইল। 'গেল'—করিল।
 ২৩০। 'দৈব-নির্বন্ধে'—দৈবক্রমে; বিধির
 বিপাকে। 'তরাস'—ত্রাস; ভয়।

ঐছন শুনিয়া বাণী কহে জগন্নাথ ।
 সক্রমণ কর্তি অতি—নাহি সবে বাস্ত ॥
 গদগদ-স্ববে বলে — শুন বিশ্বস্তর ।
 কহিল না যায় মোর যে ছিল অন্তর ॥২৩৫॥
 রঘুনাথ-চরণে সপিন্দু মূঠি তোমা ।
 তুমি পাছ কোনকালে পাসরিবা আমা ॥
 ইহা বলি হরি হরি করয়ে স্মরণ ।
 গঙ্গাজলে নাস্বাইল সকল ব্রাহ্মণ ॥
 গলায় তুলিয়া দিল তুলসীর দাম ।
 চতুর্দিকে বন্ধুগণে লয় হরিনাম ॥২৩৬॥
 চতুর্দিকে হয় হরিনাম-সঙ্কীর্তন ।
 হেনকালে দ্বিজোত্তমের বৈকুণ্ঠে গমন ॥
 বৈকুণ্ঠে চলিলা দ্বিজ বথ-আরোহণে ।
 ধরণী বিদায় দেই শচীর ক্রন্দনে ॥
 পতির চরণ ধরি কান্দে লোটাইয়া ।
 মো যাব আমারে লহ সঙ্গতি করিয়া ॥২৩৭॥
 এতকাল ধরি তোর সেবা কৈলুঁ আমি ।
 বৈকুণ্ঠে চলিলা তুমি আমা থুই ভূমি ॥
 শয়নে ভোজনে মুই সেবা কৈলুঁ তোর ।
 আজ দশদিক শূন্য অন্ধকার মোর ॥
 অনাথিনী হৈলুঁ তোর ছোট পুত্র লৈয়া ।
 নিমাই রহিবে কোথা কার মুখ চাইয়া ॥
 জগত-দুর্লভ তোর তনয় নিমাই ।
 সকল পাসরি যাহ আমার গোসাঁই ॥২৩৮॥

মায়ের কান্দনা দেখি বাপের মরণে ।
 কান্দয়ে শচীর স্মৃত অঝোর-নয়নে ॥
 গজমতিহার যেন গাঁথিল স্মৃতায় ।
 নয়নে গলয়ে জল বিশাল তিয়ায় ॥
 ভক্তগণে ইষ্টগণে হাহাকার করে ।
 প্রভুর কান্দনায় কান্দে সকল সংসারে ॥
 শাস্ত করাইল সবে মধুর বচনে ।
 সৃষ্টি নষ্ট হয় প্রভু তোমার ক্রন্দনে ॥২৩৯॥
 নারীগণে প্রবোধ করিল শচীদেবী ।
 গোরাচান্দের মুখ দেখি সব পাসরিবি ॥
 আপনি স্মৃধীর প্রভু সব সম্বরিয়া ।
 কাল-যথোচিত কর্ম্ম করিল সংক্রিয়া ॥
 তবে বেদবিধি মতে যে ছিল উচিত ।
 করিল বাপের কর্ম্ম কুটুম্ব-বেষ্টিত ॥২৪০॥
 পিতৃভক্ত প্রভু তবে পিতৃযজ্ঞ কৈল ।
 ক্রমে ক্রমে যথাবিধি ব্রাহ্মণেরে দিল ॥
 তোয়াধার অন্ন-ভাজনাদি দ্রব্য যত ।
 ব্রাহ্মণেরে দিলা প্রভু পিতৃ-ভকত ॥
 জগন্নাথ-বৈকুণ্ঠগমন এই কথা ।
 আপনে সে দ্বিজোত্তম গোরচান্দের পিতা ॥
 শ্রদ্ধাবস্তু জনে যদি এই কথা শুনে ।
 বৈকুণ্ঠে চলয়ে সেই গঙ্গায় মরণে ॥২৪১॥
 গোরাচাঁদ দেখি শচী ছাড়য়ে নিশ্বাস ।
 পিতৃশূণ্য পুত্র পাছে পায়েন তরাস ॥

২৩৩। 'পরিপত্ত-বুদ্ধি' - পরিপক-জ্ঞান-বিশিষ্ট;

পাকা জ্ঞানের ।

'কাল ... করিলা'—মৃত্যুর সময় আসিয়াছে
 অর্থাৎ অন্তিম সময় হইয়াছে বলিয়া স্থির করিলেন ।

২৩৫। 'কহিল... অন্তর'—আমার মনে যা ছিল-

তা আর বলিতে পারিতেছি না ।

২৩৬। 'দাম' মালা ।

২৩৭। 'ধরণী বিদায় দেই' = 'পৃথিবী ফাটিয়া
 যাইতে লাগিল । 'সঙ্গতি'—সঙ্গে ।

২৩৮। 'গোসাঁই' ঠাকুর; দেবতা ।

২৩৯। 'গজমতিহার... হিয়ার'— বিষ্ণু, শুক
 বহিরাচোপের জল পড়িতেছে, তাহা দেখিয়া বেধ

বিজারসে চিত্ত যদি ডুবয়ে ইহার ।
 তবে মনঃসুখে পুত্র গোষ্ঠায় আমার ॥
 হেম অদভূত কথা শুন সর্বজন ।
 গৌরাজ-চরিত্র কিছু কহয়ে লোচন ॥২৪২॥

—

ধানশী বাগ । দিশা ।

আরে আর হয় হয় ।

গৌরাজ আমার হয় হয় ॥ ক্র ॥

একদিন শচী গৌরহবি-করে ধরি ।

পড়িতে গৌরাজে দিল নিয়োজিত করি ॥

সকল-পণ্ডিত-স্থানে পুত্র সমপিয়া ।

বোলেয়ে কাহতে দেবী বিনয় করিয়া ॥

পড়াইত মোর পুত্রে তোমরা ঠাকুর ।

রাখিবে আপন কাছে না রাখিবে দূর ॥২৪৩॥

পিতৃ-শূন্য পুত্র মোর—পিরীতি করিবে ।

আপন-তনয়-হেন ইহারে জানিবে ॥

শুনিয়া পণ্ডিত সব সঙ্কোচ-অন্তরে ।

কহিতে লাগিল কিছু বিনয়-উত্তরে ॥

মো-সবার ভাগা এতদিনে সে জানিল ।

কোটি-সরস্বতী-কাস্ত আমার পাইল ॥২৪৪॥

অখিলে পড়াবে ই হো নিজ-প্রেম-নাম ।

সর্বলোক-গুরু ই হো সবার—প্রধান ॥

আমরাহ পড়িব ই হার সঙ্কিধানে ।

নিশচয় জানিহ মাতা এ সত্য বচনে ॥

শুনি শচীদেবী বৈল বিনয়-বচন ।

পুত্র সমপিয়া আইলা আপন ভবন ॥২৪৫॥

হেনমতে নবদীপে প্রভু বিশ্বম্ভর ।

পড়িব রে গেলা বিযুৎপণ্ডিতের ঘর ॥

সুদর্শন আর গঙ্গাদাস যে পণ্ডিতে ।

পড়িলা জগত গুরু তা-সবার হিত্তে ॥

লোক-আচরণে মায়ামানুষ-বিগ্রহ ।

পড়য়ে পড়ায় বিছা লোক-অনুগ্রহ ॥২৪৬॥

পণ্ডিত-শ্রীসুদর্শন-ঘরে একদিনে ।

পরিহাস করে প্রভু সতীর্থের সনে ॥

বঙ্গজের কথা কহে বড়ই রসাল ।

অতি মনোহর হাসি অমিয়া-মিশাল ॥

এইমত রঙ্গ-চঙ্গ কতদিন গেল ।

বনমালী-আচার্য্য দেখিব মনে হৈল ॥২৪৭॥

তারে দেখিবারে তার আশ্রমেতে গেলা ।

দেখি সে প্রণতি করি সম্মুখে উঠিলা ॥

কটকটে যেন মতির মালা গাঁথিয়া পরাইয়াছে ।

‘উষ্টগণে’—আত্মীয় কটুথ সকল ।

২৪০। ‘সংক্রিয়া’—অস্বোষ্টি ক্রিয়া ; সংকার ।

২৪১। ‘তোয়াপার’—জলপাত্র ; গেলাস ।

‘অন্ন-ভাজনাদি’—খালা প্রভৃতি ।

২৪৫। ‘অনিলে’—সমস্ত বিবসংসারকে ।

‘পড়াবে’—বিতরণ করিবে ; দিবে ।

‘নিজ-প্রেম নাম’—কৃষ্ণপ্রেম কৃষ্ণনাম ।

‘আমরাহ... সঙ্কিধানে’—আমরাও ই হার নিকট

কৃষ্ণপ্রেম লাভ করিব ॥

২৪২। ‘দেখিয়া... কারণে’—দেখিয়াই বুঝিছে

পারিলেন যে, এইই আমার পত্নী হইয়া জন্ম গ্রহণ
করিয়াছে । ২৪০। ‘আর-দিন’—পবদিন ।

২৪৩। ‘শ্রৌপদীর লজ্জাভবহারী’—কৌরবেরা

শ্রীশ্রৌপদী দেবীকে সভা-মধ্যে বিবস্ত্রা করিতে গিচ্চা-
ছিলেন পরে শ্রৌপদীর কাতর-আস্থানে শ্রীকৃষ্ণ বসন
-রূপে আসিয়া তদীয় লজ্জা নিবারণ করেন ; মহা-
ভারতের এই উপখ্যান অবশ্য সকলেই অবগত
আছেন ।

‘সঙ্গরাজকে... তায়ি’—একথা বরণ-দেবেব

করে ধরি তার সনে চলি য'য় পথে ।
 কৌতুক বহুস্ত-কথা কহিতে কহিতে ॥
 হেনকালে বল্লভ সে আচার্য্যের কন্যা ।
 রূপে গুণে কলে শীলে ত্রিজগতে ধন্যা ॥২১৮॥
 গঙ্গা-স্নানে যায় দেবী সখীর সহিতে ।
 বিশ্বস্তুর হরি তারে দেখে আচস্থিতে ॥
 একদৃষ্টে চাহে প্রভু বিস্মিত-নয়নে ।
 দেখিয়া জানিল তার জন্মের কারণে ॥
 লক্ষ্মী-ঠাকুরাণী তাহা ইঙ্গিতে বুঝিল ।
 প্রভুপাদপদ্ম-ধূলি শিরে করি নিল ॥২১৯॥
 আচার্য্য সে বনমালী বড়ই চতুর ।
 বুঝিল অন্তর-কথা — প্রেমের অক্ষুর ॥
 আর দিব বনমালী আচার্য্য আপনে ।
 আনন্দ-হৃদয়ে গেলা শচীর ভবনে ॥
 হাসিয়া প্রণাম কৈল শচীর চরণে ।
 প্রণতি করিয়া কহে মধুর-বচনে ॥২২০॥
 তোমার পুত্রের যোগ্য আছে এক কন্যা ।
 রূপে গুণে শীলে সেই ত্রিজগতে ধন্যা ॥

বল্লভ-আচার্য্য কন্যা অতি সুচরিতা ।
 যদি ইচ্ছা থাকে কহ হৃদয়ের কথা ॥
 তবে শচীদেবী শুনি আচার্য্য-বচন ।
 এ অতি বালক মোর পড়ুক এখন ॥২২১॥
 পিতৃ শূণ্য পুত্র মোর পড়ুক কতদিন ।
 তাহাতে করহ যত্ন—হটুক প্রবীণ ॥
 শুনিয়া আচার্য্য তবে সম্ভাষণ না পাইল ।
 শিবস-বদন করি ঘরেরে চলিল ॥
 কাঁদিতে কাঁদিতে চলে ব্যাকুল অন্তরে ।
 হা হা গোরাচাঁদ বলি ডাকে উচ্চৈঃস্বরে ॥
 মোর ভাগ্যে না করিলে পত্নিতপাবন ।
 বাঞ্জাকল্লতরু নাম ধর কি কারণ ॥২২২॥
 মোর বাঞ্জা পূর্ণ যদি না কৈলে আপনে ।
 বাঞ্জাকল্লতরু নাম ধরিবে কেমনে ॥
 জয় জয় দ্রৌপদীর লজ্জা ভয়-হারী ।
 জয় গজরাজকে কুম্ভীর মুখে তারি ॥
 জয় অজামিল-গণিকার ত্রাণদাতা ।
 আমারে সে ত্রাণ কর অখিলের পিতা ॥২২৩॥

একটি প্রকাণ্ড মনোহর সর্বোবরে একটি গজরাজ
 (হস্তি যুগপতি) হস্তিনীগণ সহ জনক্ৰীড়ায় মত্ত হইলে,
 ভীষণ একটি কুম্ভীর আসিয়া ঐ গজেশ্বের পায়ে
 কামড়াইয়া ধরিল। কিন্তু গজেশ্বর সহস্র বৎসর ধরিয়া
 ঐ কুম্ভীরের সহিত যুদ্ধ করিয়াও নিষ্ফল লাভ করিতে
 পারিল না। তখন সে ক্রমশঃ নিস্তেজ ও নিকপায়
 হইয়া ইন্দ্রদ্রুম-কূতে শোয়ে ভগবান্ শ্রীহরির স্তব
 করিতে লাগিল। তাহাতে তিনি তথায় অবির্ভূত
 হইয়া চক্র দ্বারা ঐ কুম্ভীরের মুখচ্ছেদন পূর্বক গজরাজ
 -কে উদ্ধার করিলেন।

(শ্রীমদ্ভাগবত ৮।২-৩ অঃ ।)

'অজামিল-গণিকার ত্রাণদাতা'—মৃত্যুকালে মঠ-
 পাপী অজামিল মৃত্যুভয়ে ভীত হইয়া স্বীয় বেণ্ডার
 গর্ভগত নারায়ণ নামক পুত্রকে নারায়ণ বলিয়া
 ডাকায়; তাহাতে পুত্রহলে শ্রীনারায়ণকে ডাকা হইল
 বলিয়া তিনি সর্বপাপমুক্ত হইয়া শ্রীবৈকুণ্ঠে গমন
 করিলেন। ঐ বেণ্ডা তদর্শনে চমকিত হইয়া ভীতপূর্ণ
 আশ্রয়পূর্বক রুক্ষভজন করিয়া পরম গতি লাভ
 করিলেন। ২২৪। 'আস্তে-বাস্তে' = তাড়াতাড়ি।

২২৫। 'অপর ব্যাকুলি ফুল' = ঠোঁট 'হইল ব্যাকুলি
 ফুলের মত লাগ টকটকে।

'মুক্তা দর্শন' = দাঁত হইল মুক্তার ন্যায় উজ্জ্বল ॥

এথা গুরু-গৃহে প্রভু জানিল অন্তরে।
 আচার্য্য শোকেতে যত হৈয়াছে কাতরে ॥
 অস্ত্রে-বাস্ত্রে পুস্তক সম্বরি ভগবান।
 গুরু সম্ভাষিয়া প্রভু করিলা পয়ান ॥
 মাতাল-কুঞ্জর-যেন গমন সুন্দর।
 গৌর-তনু অলঙ্কারে করে বলমল ॥২৫৪॥
 চাঁচর-কেশের বেশ অখিল মোহন।
 অধর বাঙ্কুল-ফুল মুকুতা দশম ॥
 চন্দনে চর্চিত মনোহর অঙ্গ-শোভা।
 তনু সুক্ল-বসন-পঙ্কন মনোলোভা ॥
 কত কে টি কামের নূপতি গৌরহরি।
 কুলবতী-কলঙ্ক-বিধার-দেহধারী ॥২৫৫॥
 আচার্য্য লাগিয়া প্রভুর ত্বরিতে গমন।
 বাঙ্কাকল্পতরু নাম বলি এ কারণ ॥
 আচার্য্য কাঁদিয়া সে ডাকে পথে পথে।
 হা হা গৌরচাঁদ বাল আঃসে উল্লসাতে ॥
 হেনকালে মহাপ্রভু গুরু-গৃহ হৈতে।
 আসিতে হইল দেখা আচার্য্য-সহিতে ॥২৫৬॥
 আচার্য্য পাড়িলা পায়ে দণ্ডবত হৈয়া।
 তুলিলেন মহাপ্রভু হাসিয়া হাসিয়া ॥
 ননঙ্কার করি কৈল গাঢ় আলিঙ্গন।
 কোথা গিয়াছিল — বৈল মধুর বচন ॥
 আচার্য্য কহয়ে—শুন শুন বিশ্বস্তর।
 আমি গিয়াছিলুঁ এই তোমার ঘর ॥২৫৭॥

তোমার জননী-দেবী অতি সুচরিতা।
 গোচর করিলুঁ চিত্তে ছিল যেই কথা ॥
 তোমার বিভার যোগ্য আছে এক কন্যা।
 বল্লভ-আচার্য্য-কন্যা—সর্ব্বগুণে ধন্যা ॥
 এ কথা তোমার মাতা শুনি শ্রদ্ধাহীন।
 ঘরেরে চলিলু আমি অন্তর-মলিন ॥২৫৮॥
 কিছু না বলিলা প্রভু শুনিয়া বচন।
 মুচকি হাসিয়া ঘরে করিলা গমন ॥
 সে চাহুরী লাভ্য মধুর মন্দ হাসি।
 হেরিয়া আচার্য্য মনে হৈল অভিলাষী ॥
 জানিলেন মোর কাড়া অবশ্য হইব।
 অন্তরে জানিল—প্রভু বিবাহ করিব ॥২৫৯॥
 ঘরেরে আইলা আচার্য্য আনন্দিত হৈয়া।
 প্রভুর চরিত্র সব হৃদয়ে ভাবিয়া ॥
 ঘরে আসি জননীরে বৈল বিশ্বস্তর।
 বনমালী আচার্য্যেরে কি দিলা উত্তর ॥
 বিমনা দেখিল আমি তারে পথে যাইতে।
 সম্ভাষে না পাইলুঁ সুখ আচার্য্য-সহিতে ॥২৬০॥
 তার অসন্তোষ কেনে করিয়াছ তুমি।
 বিমনা দেখিয়া চিত্তে ছুঃখ পাই আমি ॥
 শুনিয়া পুত্রের বাণী শচী সুচতুরা।
 ইঙ্গিত বুঝিয়া হৈল হৃদয়-সত্তরা ॥
 ত্বরায় মানুষ গেল আচার্য্য আনিবারে।
 সংবাদ শুনিয়া তেঁহো আইলা সত্বরে ॥২৬১॥

শাদ দৃষ্ণবে।

‘পঙ্কন’=পরা।

২৫৮। ‘শ্রদ্ধাহীন’=ও বিষয়ে মন দিলেন না।

‘কুলবতী দেহধারী’=তাঁহার রূপ দেখিলে কুলনারীর
 মন টানিয়া যায়, তখন তাঁহারি পাগল হইয়া লজ্জা-
 সর্বমে লজ্জালি দিয়া কলঙ্কিনী হইয়া পড়ে।

২৫৯। ‘অভিলাষী’=আশাহিত; আশস্ত; উৎফুল্ল।

২৬০। ‘বিমনা’=দুঃখিত।

২৬১। ‘হৃদয় সত্তরা’=উৎসাহাহিত; অত্যন্ত

২৬৬। ‘আচার্য্য’=বনমালী আচার্য্য।

আগ্রহাহিত।

আনন্দে পূরিত তনু গদগদ হৈয়া ।
 শচী-কাছে উপনীত প্রণত হইয়া ॥
 দণ্ডবত করি লৈল চরণের ধূলি ।
 কি কারণে আজ্ঞা মোরে কবিলা ঈশ্বরী ॥
 শুনি শচীদেবী তবে আচার্য্য-বচন ।
 আদর করিয়া তাতে কহেন তখন ॥২৬২॥
 পূরবে যে বৈলে তার করহ উদ্যোগ ।
 বিশ্বস্তরের বিভা দিব—সবার সন্তোষ ॥
 আমার অধিক স্নেহ তোর বিশ্বস্তরে ।
 আপনে করিবে সব— কি বলিব তোরে ॥
 বিশ্বস্তর-বিবাহ-নিমিত্তে যে কহিলে ।
 আপনে উদ্যোগ কর—কহিল তোমারে ॥
 ইহা শুনি বনমালী আচার্য্য-উত্তম ।
 পালিব তোমার আজ্ঞা কহিল বচন ॥২৬৩॥
 ইহা বলি বল্লভ-আচার্য্য-বাড়ী গেলা ।
 বল্লভ-আচার্য্য অতি সন্ত্রমে উঠিলা ॥
 বসিতে আসন দিল বিনয় করিয়া ।
 নিজ-ভাগ্য মানি কিছু কহয়ে হাসিয়া ॥
 বলিল—আমার ভাগ্যে তোর আগমন ।
 কিবা কার্য্য আছে এবে কহ না কখন ॥
 বল্লভ মিশ্রের কথা শুনিয়া আচার্য্য ।
 প্রবন্ধ করিয়া কহে হৃদয়ের কার্য্য ॥২৬৪॥
 সর্বকালে আমারে করহ তুমি স্নেহ ।
 স্নেহ-বন্দী হৈয়া আমি আইলুঁ তোর গেহ ॥
 মিশ্রপূরন্দর-সুত শ্রীবিষ্ণুদর ।
 কুলে শীলে গুণে তেঁহ সর্ববাংশে সুন্দর ॥

আমি কি কহিতে পারি তাঁর গুণের কথা ।
 একত্র সকল গুণে পড়িল বিধাতা ॥২৬৫॥
 কি কহিব তাঁর গুণ—গায় সর্বলোকে ।
 শুনিয়াছ তাঁর গুণ সর্বলোক-মুখে ॥
 তোমার কন্ঠার যোগ্য-বর বিশ্বস্তর ।
 কহিল সকল—যদি মনে লয় তোর ॥
 এ কথা শুনিয়া মিশ্র মনে অহুমানি ।
 এ কথা আমার ভাগ্যে কহিলে যে তুমি ॥
 আমি ধনহীন—কিছু দিবারে না পারি ।
 কন্ঠামাত্র আছে মোর পরমা সুন্দরী ॥২৬৬॥
 ইহা জানি আজ্ঞা যদি করেন আপনে ।
 কন্যা দিব বিশ্বস্তর জামাতা-রতনে ॥
 দেব-পিতৃগণ মোর হইবে আনন্দে ।
 যবে মোর কন্যা বিভা দিব গৌরচন্দ্রে ॥
 অনেক তপের ফলে হব হেন কন্দ ।
 তোরেধিক বন্ধু নাহি—কহিল এ মর্শ্ব ॥২৬৭॥
 এই মোর মনঃ কথা রজনী দিবস ।
 বদনে প্রকট করি নাহিক সাহস ॥
 এইমতে হুই জনে কথা নিবড়িল ।
 আচার্য্য শচীর স্থানে পুনঃ নিবেদিল ॥
 শুনিয়া সে শচীদেবী বড় তুষ্ট হৈল ।
 বনমালী আচার্য্যের আশীর্ব্বাদ কৈল ॥
 ইষ্ট-কুটুম্ব আনি নিবেদিল কথা ।
 আনন্দে ভরল তনু অতি হরমিতা ॥
 কুটুম্ব বান্ধব যত সবে আজ্ঞা দিল ।
 বিচার করিয়া সবে ভাল ভাল বৈল ॥২৬৮॥

২৬২। 'কি ঈশ্বরী'—বলিলেন, দেবি! আমাকে
কি ভক্ত আসিতে বলিয়াছেন?

২৬৩। 'প্রবন্ধ করিয়া'—সংক্ষেপে; সাবধানে।

২৬৭। 'তোরেধিক'—তোমার হইতে অধিক।

২৬৮। 'নিবড়িল'—শেষ হইল।

'ইষ্ট-কুটুম্ব'—আত্মীয়-স্বজন।

চতুর্থ অধ্যায়

কৈশোর লীলা ।

বরাড়ী রাগ । দিশা ।

মোর প্রাণ আবে দ্বিজচাঁদ নাহে হয় ॥ ২৭০ ॥

তবে শচী নিজসুত-বদন চাহিয়া ।

মধুর-বচনে কিছু কহে ত হাসিয়া ॥

শুন শুন বিশ্বস্তর ! মোর সোণার সুত ।

বল্লভ মিশ্রের কথা অতি অদভূত ॥২৬৯॥

তোর বিবাহের যোগ্য—মোর মনে লয় ।

তেন পুত্রবধু মোর কত ভাগ্যে হয় ॥

বিচার করিয়া কর বিচিত্র সময় ।

দ্রব্য আহরণ কর যে উচিত হয় ॥

শুনিয়া মায়ের কথা বিশ্বস্তর-রায় ।

আনিল সকল দ্রব্য যতেক জুয়ায় ॥২৭০॥

দৈবজ্ঞ আনিল আর উত্তম পাণ্ডিত ।

করিল ত শুভদিন সময় অঙ্কিত ॥

সেই শুভদিন শুভ সময় আইল ।

ব্রাহ্মণ-সজ্জন সব আনন্দে ধাইল ॥

আনন্দে ভরল সব নদীয়া-নগরী ।

উথলিল সুখসিন্দু আপনা প'সরি ॥২৭১॥

আট ও সুই ও লৈয়া শচী করে শুভকার্য ।

প্রভু অধিবাস করে সকল আচার্য্য ॥

চতুর্দিকে বেদধ্বনি করয়ে ব্রাহ্মণ ।

শঙ্খ ছন্দুভি বাজে মঙ্গল-লক্ষণ ॥

দীপমালা পতাকা শোভিত দিগন্তরে ।

সুগন্ধি চন্দন মালা অতি মনোহরে ॥২৭২॥

সকল ব্রাহ্মণে প্রভুর কৈল অধিবাস ।

কোটি কাম জিনি রূপ হৈল পরকাশ ॥

বালমল করে অঙ্গ-ছটা আলোকিত ।

দেখিয়া ব্রাহ্মণ সব ভেল চমকিত ॥

সুগন্ধি-চন্দন মালা ব্রাহ্মণেরে দিল ।

ঘন ঘন তাম্বুল-দানে বড় তুষ্ট কৈল ॥২৭৩॥

কন্যা অধিবাস করে বল্লভ আচার্য্য ।

সুমঙ্গল কর্ম্ম করে লৈয়া দ্বিজবর্ষ্য ॥

অননা-সৌরভ গন্ধ মালা সুচন্দন ।

অধিবাসে ভূষা কৈল জামাতা-বতন ॥

অধিবাস-সমাধান-রজনীর শেষে ।

পানী সাহিব বলি হইল উল্লাসে ॥২৭৪॥

নানা বাত এককালে হইল তরঙ্গ ।

কুলবধু সবাচার ব্রত হৈল ভঙ্গ ॥

যুবতী উমতী হৈলা নদীয়া-নগরে ।

গৌরঙ্গ-বিবাহ-রস-সমুদ্র-হিল্লোলে ॥

যুখে যুখে নাগরী চলিলা বিপ্রবধু ।

অবনীমণ্ডল সে মণ্ডলী যেন বিধু ॥২৭৫॥

কুরঙ্গ-নয়নী চাক কুঞ্জর-গামিনী ।

বালমল অঙ্গতেজ মদন-দাপুনি ॥

২৭০। 'বিচার ... সময়'—ভালরূপে দেখিয়া

শুনিয়া একটা ভাল দিন স্থির কর। 'অঙ্কিত—নির্দিষ্ট।

২৭২। 'আট ও সুই ও'—এষোটোয়ো।

২৭৩। 'তাম্বুল'—পান।

২৭৪। 'দ্বজবর্ষা'—ভাল ভাল ব্রাহ্মণগণ।

'অননা-সৌরভ গন্ধ'—অসাধারণ সুগন্ধযুক্ত গন্ধ-

দ্রব্য। 'সমাধান'—সমাপ্ত। 'পানী সাহিব'—জল

সহিব; বিবাহোপলক্ষে মেঘেরা জল সহিয়া থাকে।

'তরঙ্গ'—টেউ।

২৭৫। 'কুলবধু .. ভঙ্গ'—শ্রীগৌরঙ্গের প্রতি কুল-
বতীগণের মন আকৃষ্ট হইল, তাহাতে তাহাদের পতি-
ব্রত, তাহাদের সতীত্ব গৌরব চূর্ণ হইল।

'অবনীমণ্ডল'—ভূমণ্ডলে; পৃথিবীতে।

মণ্ডলী যেন বিধু—যেন চাঁদের ঝাঁক এসে
পড়েছে।

২৭৬। 'কুরঙ্গ-নয়নী'—মৃগ-নয়নী অর্থাৎ হৃন্দরী।

কেশ বেশ বসন ভূষণ অনুপাম ।
 হেরিলে হরিতে পারে মুনির পরাণ ॥
 হাসিতে দামিনী কাঁপে—বচন অমিষা ।
 হাস-পরিহাস চলে ঢুলিয়া ঢুলিয়া ॥২৭৬॥
 গাইছে গৌরাজ্ঞ গুণ মধুর-আলাপে ।
 স্বর-পঞ্চ ধ্বনিতে অনঙ্গ-তঙ্গ কাঁপে ॥
 নামাশ বেশর শোভে মুকুতা-হিঙ্কোলে ।
 নক্ষত্র পড়িছে যেন আকাশমণ্ডলে ॥
 শচীর মন্দিরে আইলা কুলবধুগণ ।
 সবাকারে দিলা গন্ধ গুবাক চন্দন ॥
 চলিলা নাগরী সবে পানী সাহিবারে ।
 মঙ্গল-আনন্দরস প্রতি ঘরে ঘরে ॥২৭৭॥

তুড়ী রাগ ।

সচন্দ্রিম রঞ্জনী চন্দ্রমুখী বালা ।
 স্তম্বর সঙ্গীত গো গাইবে গোরালীলা ॥
 কে কে আগে যাইবে গো,
 গোরাগুণ গাইবে গো,
 চল যাই পানী সাহিবারে ।
 হিয়া উথলে চিত্ত কেবা পারে ধরিবারে ॥ ৫ ॥
 কেহো পট্টবিলাসিনী কেহো পীতবাসে ।
 ঢুলিতে ঢুলিতে যায় অঙ্গের বাতাসে ॥
 স্তম্বকি চন্দন মালা ঢাকি লেহ করে ।
 গোরা-অঙ্গ পরশ করিব সেই ছলে ॥

কপূর তাম্বুল লেহ বস্তু করি হাতে ।
 করে কর ধরি গোরাব দিব হাতে হাতে ॥২৭৮॥
 শচী আগে আগে করি যাইব পাতে পাতে ।
 আসিতে যাইতে গো দাঁড়াব গোরাব কাতে ।
 আইও-সুইও মিলিয়া কৌতুক-রসবলে ।
 পানী সাহিল গুণ গায় এ লোচন দাসে ॥২৭৯॥

ভাটিয়ারী রাগ ।

আনন্দে-সানন্দে সেই রাত্রি সুপ্রভাতে ।
 যথাবিধি কৰ্ম্ম করে অতি হরিষতে ॥
 স্নান দান কৰ্ম্ম কৈল যে বিধি-উচিত ।
 দেবপূজা পিতৃপূজা করিল বিহিত ॥
 নান্দীমুখ শ্রাদ্ধ কৈল যে বিধি-বিধান ।
 সকল সম্পূর্ণ ভোজ্য ব্রাহ্মণেরে দান ॥২৮০॥
 নর্ত্তকের দিল দ্রব্য আর ভাটিগণে ।
 সবার সন্তোষ কৈল নানা দ্রব্য দানে ॥
 দ্রব্যের অধিক মানে মধুর বচন ।
 দেখিয়া জুড়ায় হিয়া চন্দ্রিম-বদন ॥
 প্রবোধ করিল যার যেই অনুমান ।
 বিবাহ-উচিত প্রভু পুনঃ করে স্নান ॥২৮১॥
 নাপিতে নাপিত ক্রিয়া কৈল সেই কালে ।
 অঙ্গ উদ্বর্ত্তন করে কুলবধু মিলে ॥
 সুধাকরময় গোরা-রূপের পাথার ।
 ডুবিল তরুণীর মন না জানে সাঁতার ॥

‘কুঞ্জর-গামিনী’ = গজ-গামিনী ।

‘মদন-দাপুনি’ = কন্দর্প-ভণ্ড-জনিত কন্দর্প-তেজে

ধেন জ্বলজ্বল করিতেছে । ‘দামিনী’ = বিদ্যাৎ ।

২৭৭ । ‘স্বর-পঞ্চধ্বনিতে’ = পঞ্চমস্বরের শব্দে ।

‘অনঙ্গ-অঙ্গ’ = কামের দেহ ।

‘বেশব’ = নোলোক ।

২৭৮ । ‘সচন্দ্রিম’ = জ্যোৎস্নায়া ।

২৮০ । ‘নান্দীমুখ-শ্রাদ্ধ’ = আত্মদায়িক শ্রাদ্ধ ।

বিবাহের পূর্বে পিতৃগণের তর্পণ ।

পরশে অবশ্য অঙ্গ হৈল সবাকার ।
 গদগদ বচন—নয়নে জলধার ॥২৮১॥
 হেরইতে পছ'-মুখ কি ভাব উঠিল ।
 মরমে মদন-জ্বরে ঢলিয়া পড়িল ॥
 কেহো বাজ ধরি রহে অধির হইয়া ।
 কেহো রহে উদ্বর্তন শ্রীঅঙ্গে লেপিয়া ॥
 কেহো বৃকে পদযুগ ধরিয়া আনন্দে ।
 ভুজলতা দিয়া সে বান্ধিল পরবন্ধে ॥২৮৩॥
 কেহো চিত্তোপিত হৈয়া নেহারে গৌরাজে ।
 কেহো জল দেই শিরে মদন-তরঙ্গে ॥
 উন্মত্ত হইয়া কেহো হাসে ঘনে ঘনে ।
 সতীত্ব নাশিল হেরি গৌরাজ-বদনে ॥
 অভিষেক কৈল প্রভু সুরনদী-জলে ।
 দেখি সর্বজন ভাসে আনন্দ-হিল্লোলে ॥২৮৫॥
 স্নান সমাধিয়া প্রভু বসিলা আসনে ।
 বেঢ়িল নাগরীগণ শচীর নন্দনে ॥
 নানাবিধ বাজ বাজে সুমধুর ধ্বনি ।
 চতুর্দিকে তলাতলি জয় জয় শুনি ॥
 তবে শচীদেবী লই আইও-সুইও যত ।
 আদরে পূজিল যার যেই সমুচিত ॥২৮৫॥
 সবারে পূজিলা গৃহাগত বন্ধু যত ।
 কহিল সবারে দেবী হৃদয় বেকত ॥
 পতিহীন মুই ছার—পুত্র পিতৃহীন ।
 তো সবাব পূজা কি করিব আমি দীন ॥

এ বোল বলিতে শচী গদগদ ভাষ ।
 ভিজিল আঁধির নীরে হৃদয়ের বাস ॥২৮৬॥
 ঐছন কান্তর-বাণী শচী যবে বৈল ।
 শুনি বিশ্বস্তর পছ' হেঁট মাথা কৈল ॥
 চিন্তিতে লাগিলা মোর পিতা গেলা কোথা ।
 পুড়িতে লাগিল হিয়া—পাইল বড় বাধা ॥
 মুকুতা-গাঁথিল যেন চক্ষে পড়ে পানী ।
 দেখিয়া তরস্ত হৈলা দেবী শচীরানী ॥২৮৭॥
 আর যত নাগীগণ তার পাশে ছিল ।
 প্রভুর কান্দনা দেখি কান্দিতে লাগিল ॥
 শচী বলে—কেনে বাছা বিরস-বদন ।
 এতেন মঞ্জল-কার্যো কান্দ কি কারণ ।
 সকল সংসারে মাত্র তুমি মোর ধন ।
 বিমরিষ হৈলে প্রাণ ছাড়িব এখন ॥২৮৮॥
 শুনিয়া মাষের বাণী প্রভু বিশ্বস্তর ।
 বাপের ছত্যাশে কণ্ঠ গদগদ-স্বর ॥
 প্রাতঃকালে শশী যেন মলিন-বদন ।
 নবীন-মেঘের যেন গভীর গজ্জর্ন ॥
 মাষেরে কহিল প্রভু—শুন মোর কথা ।
 কি লাগিয়া এতদূর তোর মনোবাধা ॥২৮৯॥
 কিবা ধন নাহি তোর কিবা পাইলে ছুখ ।
 দীন-একাকিনী হেন কহ অতি রুখ ॥
 পিতা-অদর্শন মোর স্মরাইলে তুমি ।
 কেমন করিছে হিয়া কি বলিব আমি ॥

২৮৩। 'উদ্বর্তন' = গা মাজিবার ভ্রব্য ।

'পরবন্ধে' = অতি যত্নে ।

২৮৪। 'চিত্তোপিত হৈয়া' = মন ঢালিয়া দিয়া ।

'মদন-তরঙ্গে' = কাম-তরে ।

২৮৬। 'হৃদয়ের বাস' = বুকের কাপড় ।

২৮৭। 'মুকুতা-গাঁথিল' = মুক্তার গাঁথনি ।

২৮৮। 'বিমরিষ' = বিমর্ষ; দুঃখিত ।

২৯০। 'রুখ' = রুদ্ধ কথা; হৃদয়-বিদারক কথা ;

কান্তর-বাণী ।

'প্রচুর' = যথেষ্ট ।

একজনে ছুঁবার দেহ গুবাক চন্দন ।
 প্রচুর করিয়া দেহ যত লয় মন ॥১৯০॥
 সর্ব্বাঙ্গে লেপত সবার শৃগঙ্গি-চন্দনে ।
 যথেষ্ট করিয়া দেহ—চিন্তা নাহি মনে ॥
 পৃথিবীতে কোহো যাহা নাহি করে লোকে ।
 উজ্জিতে করিব তাল কলিল তোমাকে ॥
 এ বোল শুনিয়া শচী কহু ধীরে ধীরে ।
 মধুর বচনে শান্ত কৈলা শিশুস্বরে ॥১৯১॥
 যেনরূপ আদেশ কবিল বিশ্বম্ভর ।
 তেনরূপ তুষিল সে ব্রাহ্মণ সকল ॥
 হেনকাল বসন্ত আচার্য্য নিজ-ঘরে ।
 ব্রাহ্মণ-সহিতে দেব-পিতৃ-পূজা করে ॥
 আপন-কচারে নানা অলঙ্কার দিল ।
 গন্ধ চন্দন মালো শুবেশ করিল ॥১৯২॥
 শুভক্ষণ নিকট বৃষিয়া দিজনর ।
 ব্রাহ্মণ পাঠাইয়া দিল আনিবারে বর ॥
 এথা বিশ্বম্ভর পল্লী বয়স্যের সঙ্গে ।
 অতি অদভূত বেশ করয়ে শ্রীভঙ্গে ॥
 গন্ধ চন্দনে অঙ্গ করিল লেপন ।
 ললাটে তিলক যেন তাঁদের কিরণ ॥১৯৩॥
 মকর-কুণ্ডল গণ্ডে করে বালমল ।
 মুকুতার হার শোভে হৃদয়-উপর ॥

কাজরে উজ্জার বাতা কমল-নয়ান ।
 ভূকয়ুগ যেন দুই কামের কামান ॥
 অঙ্গদ কঙ্কণ দিবা রতন-অঙ্গুরী ।
 বালমল অঙ্গ-তেজ চাহিতে না পারি ॥১৯৪॥
 দিবা মালা পরিধান রক্তপ্রাস্থ বাস ।
 গন্ধে মত-মত করে অঙ্গের সাতাস ॥
 সুবর্ণ-দর্পণ করে যেন পূর্ণচন্দ্র ।
 তেবি লোক নিজ-হিয়া না তয় স্বতন্ত্র ॥
 বধুগণ বিকল তটল রূপ দেখি ।
 রূপ দেখি নারী না নিয়ড করে অঁথি ॥
 অথির নাগরীগণ শিথিল বসন ।
 মথিল ভূজঙ্গকুল খগেন্দ্র যেমন ॥১৯৫॥
 চিত্তে তরিয়া নিল সবার এক কালে ।
 মান-মীন ধরিয়া রাখিল রূপ জালে ॥
 হরিণীনয়নীগণ গৌরাঙ্গ দেখিয়া ।
 বলিতে না পারে সে ধবিত্তে নারে হিয়া ॥
 ভূকুণ্ডলি আকর্ষণে রঞ্জিনীর গণ ।
 দোলমান হৃদয় করয়ে অকুক্ষণ ॥১৯৬॥
 সে হাশ্য-মাধুরী যার পশিল হিয়ায় ।
 মরমে মরিল সেই মান-বাথায় ॥
 সে ভূজ-বিলাস-বস-পবন লাগিয়া ।
 মানিনীর মানগণ চলে লুকাইয়া ॥

১৯১। 'উজ্জিতে'—নিমিষের মধ্যে ।

১৯৪। 'বাতা'—বাঙ্গা। 'কমল-নয়ান'—পদ্ম-নেত্র ।

'কামের কামান'—মদন-ধনু ।

১৯৫। 'রক্তপ্রাস্থ বাস'—লালপাড় কাপড় ।

'মত-মত করে'—আমোদিত করে ।

'নিজ-হিয়া... স্বতন্ত্র'—নিজের মনকে অপর বেশে
 ব্যক্তিতে পারে না ; প্রাণ ব্যাকুল হইয়া উঠে ।

'না নিয়ড করে'—মুদ্রিত করে না ; বুজায় না ।

'মথিল'—মর্দন করিল ; দলন করিল ।

'ভূজঙ্গকুল'—সর্প-সকলকে ।

'খগেন্দ্র'—গরুড় পক্ষী ।

১৯৬। 'মান-মীন'—লজ্জা সরমাদি মর্ষাদা রূপ
 মৎস্য । 'মান...জালে'—গৌরাঙ্গ-রূপেক্ষ যোবে
 পড়িয়া মান মর্ষাদা সব গেল ।

'হরিণীনয়নীগণ'—হৃন্দরীগণ ।

মায়ে নমস্করি প্রভু চলে শুভক্ষণে ।
 উঠিল মঙ্গলধ্বনি জয় হরিনামে ॥২১৭॥
 দিবা যানে চড়ে প্রভু বয়স্ক-বেষ্টিত ।
 দেখি সর্বলোক অতি হরষিত-চিত ॥
 যাত্রা করি যায় প্রভু বয়স্কের সনে ।
 সম্মুখে নাটুয়া নাচে গায়ে সে গায়নে ॥
 ব্রাহ্মণেতে বেদ পঠে ভাটে রায়বার ।
 শিক্ষা বরণী বাজে ভেটুর কাহাল ॥২১৮॥
 নানাবিধ বাজ বাজে পড়াহ মুদঙ্গ ।
 দোসরি মুহুরি বাজে শুনিতে আনন্দ ॥
 হরি হরি বোল শুনি জয় জয় নাদ ।
 আনন্দে নদীয়ার লোক ভেল উনমাদ ॥
 ঠেলাঠেলি ধায় লোক পথ নাহি পায় ।
 চমক লাগিল তথা নাগরী-সভায় ॥২১৯॥
 কেহো কেশ নাহি বাঞ্চে না সম্বরে বাস ।
 দেখিবারে ধাওয়াধাই ঘন বহে শ্বাস ॥
 কাণাকাণি সানাসানি নাহি আর লাজ ।
 ডাকাডাকি ধায় সব নাগরী সমাজ ॥
 গরবী গরব সব দূরে তেয়াগিয়া ।
 গোয়াঙ্গ দেখিতে ধায় উলসিত হৈয়া ॥৩০০॥
 পথ বিপথ কেহো না মানে রঞ্জিনী ।
 অনঙ্গ-তরঙ্গে সব ধাইল রমণী ॥
 অন্তরীক্ষে দেবগণ দিব্যযানে চায় ।
 গোরা-অঙ্গ দেখিবারে অচুরাগে ধায় ॥
 সুরধ্বনি বিশ্বস্তর-মুখ চাহে ।
 চতুর্দিকে দিব্য নারী সুমঙ্গল গায়ে ॥৩০১॥

বিহাগড়া রাগ ।

জয় জয় জয়, চৌদিক সুখময়,
 গৌরাঙ্গচাঁদের বিবাহ রে ।
 কুলবধু মেলি, দেই ছলাছলি,
 আনন্দে মঙ্গল গাহ রে ॥ ১ ॥
 ত্রাস বেশ করি, পাটশাড়ী পরি,
 কাজর দেই নয়ানে ।
 বিশ্বস্তর-বিহা, সব জন মেলি,
 সাজিয়া করল পয়ানে ॥৩০২॥
 হার কেয়ূর, কঙ্কণ কঙ্কণী,
 নুপুর পরল ঝাট ।
 অলকা-নিকটে, সিন্দূর ললাটে,
 চন্দন-বিন্দু তার হেঠ ॥
 তাম্বুল অধরে তাম্বুল বামকরে,
 লীলায় ঢুলি ঢুলি বায় ।
 দেখি বিশ্বস্তর, যেন পাঁচশর,
 বৈরষ না ধরে হিয়ায় ॥৩০৩॥
 তাম্বুল-চর্কণে, হাসিয়া-বয়ানে,
 কুন্দ-দশন বিকসি ।
 বাকুলি-অধরে, দশন-মধুকরে,
 পাশে মধুলোভে বসি ॥
 নাগরী সারি সারি, চলিলা কুতুহলী,
 মরাল-গমন সূঠাম ।
 মদনরস সব, বিথার অন্তরে,
 থির বিশাল নয়ান ॥৩০৪॥
 নানা যাত্ৰ বাজে, শত শঙ্খ গাজে,
 মুদঙ্গ পড়াহ কাহাল ।

২১৮ । 'বয়স্ক' = সম-বয়স্ক ; বন্ধু ।

'নাটুয়া' = নর্তক । 'রায়বার' = স্তম্ভবিধাণী ।

৩০৩ । 'তার হেঠ' = তার মাথায়, উপরে ।

'পাঁচশর' = কামদেব । ৩০৪ । 'হাসিয়া-

বদনে' = হাসি হাসি মুখে । 'কুন্দ-দশন বিকসি' =

কুঁদফুলের ত্রায় শুভ্র দৃষ্টিশীল শোভা পাইতেছে ।

আনন্দে ছন্দুভি, বাজয়ে ডিঙিমি,
 মুহুরি বাজয়ে বসাল ॥
 বীণা কপিল'স, বেণু মন্দভাষ,
 ববাব উপাঙ্গ পাখোয়াছে ।
 নদীয়া-নগরে, প্রাতি ঘরে ঘরে,
 মঙ্গল-বাধাই বাজে ॥৩০৫॥
 গৌরচন্দ্র-মুখ, দেখি সর্ব লোক.
 আনন্দ নদীয়া-সমাজ ।
 কোটি কাম জিনি, সে রূপ বাখানি,
 নিরখি না রহে লাজ ॥
 ফুয়ল কবরী, চীর না মধুরি,
 ধায়ে উনমত-বেশা ।
 পাসরি পতি স্মৃত, বদন স্মরকত,
 হিয়া-পরি ফেলে কেশা ॥৩০৬॥
 ধনি ধনি ধনি, কহয়ে রমণী,
 আন না শুনয়ে বাণী ।
 চৌদিকে হাটে বাটে, নাগরীর ঠাটে,
 দেখিতে করল উঠানি ॥
 কেহো বীণা বায়, কেহো গীত গায়,
 কেহো বা ধায় উল্লাসে ।
 চৌদিকে জয় জয়, মঙ্গল বিজয়,
 কহয়ে লোচন দাসে ॥৩০৭॥

ভাটিয়ারী বাগ । দিশা ।
 আলো দেখে অপরূপ গোরা
 পরাণ-পুতুলী নবদীপে ॥ গৃহা ॥
 ভয় নাহি হিয়ায়—যে বলে সে বনু লোকে ।
 হেন মন করিছে—গোরা তুলিয়া রাখি বৃকে ॥ ৫
 হেনমতে বল্লভ-আচার্যা-বাটী গিয়া ।
 জয় জয় শব্দ হৈল আকাশ ভরিয়া ॥
 শত শত দীপ জ্বলে উজ্জ্বল পৃথিবী ।
 বলমল করে তাহে গোরা-অঙ্গের ছবি ॥
 তবে ত বল্লভ-মিশ্র পাণ্ড অর্বা দিয়া ।
 ঘবেরে আনিলা বর মঙ্গল করিয়া ॥৩০৮॥
 তবে সেই মহাপ্রভু ছোড়লাতে গিয়া ।
 দাগুইলা পীঠোপরি উলসিত হৈয়া ॥
 পূর্ণিমার পূর্ণচন্দ্র জিনিয়া বদন ।
 তাহাতে ঈবত হাসি অমিয়া-মিলন ॥
 তপত কাঞ্চন জিনি অঙ্গের কিরণ ।
 সুরমেরু-পর্বত জিনি দেহের গঠন ॥
 অঙ্গদ কঙ্কণ ভূজে রতন-অঙ্গুরী ।
 অরুণ-কিরণ করতল বালমলি ॥৩০৯॥
 দিব্য সে মালতী-মালা দোলে গোরা-অঙ্গে ।
 সুরমেরু-উপরে যেন গঙ্গার তরঙ্গে ॥
 মুকুটের নিকট ললাট ভাল সাজে ।
 কাম-কোটি কাতর হেরিয়া রহে লাজে ॥

‘মথাল-গমন’ = বাৎসর্যের জায় যুজু-মহর গতি ।
 ‘উঠান’ = স্মরণোত্তর । ‘বিখার’ = বিস্তারিত ;
 পরিপূর্ণ । ‘খির’ = স্থির । ‘বিশাল’ = বিস্তৃত ।
 ৩০৫ । ‘মঙ্গল-বাধাই’ = মঙ্গল-বাজনা, মঙ্গল-
 ঘোষণা ।
 ৩০৬ । ‘ফুয়ল কবরী’ = আলগা খোপায় ; এলো
 হুলে ।

‘চীর না মধুরি’ = এলোহেলো কাপড়ে ।
 ‘উনমত বেশা’ = পাগলের বেশে ।
 ৩০৭ । ‘ধনি’ = ধন্য । ‘বাটে’ = পথে ।
 ‘ঠাটে’ = দল । ‘দেখিতে করল উঠানি’ =
 দেখিবার জন্য ছুটিতে লাগিল ।
 ৩০৯ । ‘ছোড়লাতে’ = উঠানে ববের জন্য নিষ্কিষ্ট
 স্থানে বা ছান্দাতলায় ।

শ্রবণে কুণ্ডল দোলে কি দিব তুলনা ।
 দূর কৈল মানিনীর মানের বাসনা ॥৩১০॥
 হেনমতে মহাপ্রভু ছোড়লাঙে আছে ।
 বর উরথিতে তথা আইওগণ কাছে ।
 করিয়া বিচিত্র বেশ পরি দিব্যবাস ।
 হাতেতে উজ্জ্বল দীপ অস্তুর উল্লাস ।
 আইওগণ আগে, পাছে কণ্ঠার জননী ।
 বর উরথিতে ধনী চলিলা আপনি ॥৩১১॥
 সাত প্রদক্ষিণ কৈল সাত দীপ হাতে ।
 চরণে ঢালিল দাঁধ হরযিত-চিত্তে ॥
 বর উরথিয়া ধনী চলিলা আলয় ।
 শুভক্ষণ হৈল সেই গোখুলি-সময় ॥
 তবে সেই বল্লভ আচার্য্য দ্বিজবর ।
 কণ্ঠা আনিবারে আজ্ঞা দিলেন সত্ত্বর ॥
 সুসাজ্জত সিংহাসনে বসি রূপবতী ।
 অঙ্গের চটায় ঝলমল করে ক্ষিতি ॥৩১২॥
 রতন-প্রদীপ জ্বলে তার চারি পাশে ।
 বদন জিতল পূর্ণচন্দ্র-পরকাশে ॥
 সর্ব্ব অঙ্গে অলঙ্কার রতন-কাঞ্চনে ।
 অঙ্ককার দূরে যায় যাহার কিরণে ॥
 প্রভু প্রদক্ষিণ করি ফিরে সাতবার ।
 করজোড় করি শিরে করে নমস্কার ॥৩১৩॥
 অস্ত্রপট ঘুচাইল দোহে দোহা দেখি ।
 দোহে দোহা দেখি দোহোর নাচে ছুই আঁধি

চন্দ্র রোহিণী যেন একত্র মিলন ।
 অগ্নোত্তে করয়ে দোহে কুম্বের বণ ॥
 যেন হর পার্বতী দোহে হৈল মেলা ।
 ছামুনি ছাড়িল দোহে আনন্দে বিভোলা ॥
 চৌদিকে হরিধ্বনি জয় জয় নাদ ।
 নাচয়ে সকল লোক হরিষে উন্মাদ ॥৩১৪॥
 তবে সে কমলাপতি বিশ্বম্ভর পুঁছ ।
 একত্রে বসিলা বামপাশে করি বহু ॥
 লজ্জা-নম্রমুখী সে বসিলা পছ-পাশে ।
 জামাতা পূজয়ে মিশ্র যে বিধান আছে ॥
 যার পাদপদ্মে বক্ষা পাছ নিবেদিয়া ।
 সৃষ্টির করতা হৈল প্রসাদ পাইয়া ॥৩১৫॥
 হেন সে পদারবিন্দে পাছ দেই মিশ্র ।
 যাহার খেয়ানে ঘুচে সংসার-তমিশ্র ॥
 মহেন্দ্র যাহারে দিল নুপ-সিংহাসন ।
 হেন জানে দেই মিশ্র গীঠের আসন ॥
 যে প্রভু বসন ধরে দিব্য পীতবাস ।
 তাহারে বসন দেই—শুনিতে তরাস ॥৩১৬॥
 এইমতে ক্রমে ক্রমে যে বিধি আছিল ।
 যজ্ঞ আদি যত কৰ্ম্ম সব নিবিড়িল ॥
 বল্লভ-আচার্য্য-সম নাহি ভাগ্যবান্ ।
 আপনে বৈকুণ্ঠনাথ লৈল কণ্ঠাদান ॥
 কি কহিব বল্লভ মিশ্রের ভাগ্যরাশি ।
 যার ঘরে কৈলা প্রভু এ পঞ্চ-গরাসি ॥৩১৭॥

৩১১। 'উরথিতে' = মঙ্গলিক অভ্যর্থনা করিতে ।

৩১২। 'আলয়' = বাড়ীর ভিতর ।

৩১৩। 'জিতল পূর্ণচন্দ্র-পরকাশে' = পূর্ণচন্দ্রের

সমুজ্জল হাসি শোভাকে জয় করিল ।

৩১৪। 'অস্ত্রপট' = আবরণ ।

'কুম্বের-বণ' = অনঙ্গ-যুদ্ধ। 'ছামুনি' = সত্বোচ ।

৩১৫। 'বহু' = বধু; বো ।

'সৃষ্টির করতা' = সৃষ্টিকর্তা। 'প্রসাদ' = অমৃত ।

৩১৬। 'সংসার-তমিশ্র' = ভব-বন্ধন রূপ অঙ্ককার ।

৩১৭। 'পঞ্চ-গরাসি' = পঞ্চগ্রাস ভোজন ।

কছা-বরে একগৃহে ভোজন করিল ।
 শতশত কুলবধু বাসরে মিলিল ॥
 যুখে যুখে তরুণী আইল প্রভু-কাছে ।
 বেঢ়িয়া রহিল বিশ্বস্তর আগে পাছে ॥
 সে বদনহাস্য চন্দ্র উদয় দেখিয়া ।
 লজ্জা-তিমির সবার গেল পলাইয়া ॥৩১৮॥
 বাসিলা সুন্দরী সব প্রভুর সমীপে ।
 সে অঙ্গ-বাতাসে রঞ্জিত অঙ্গ কাঁপে ॥
 বসন বচন সব অলিত হইল ।
 নয়ান আলস-যুত কাহারো হইল ॥৩১৯॥
 কেহো অঙ্গ-পরশে অনঙ্গ-রঙ্গ করে ।
 তুলিয়া পড়িল বিশ্বস্তরের উপরে ॥
 কেহো অনিমিষে থির-নয়নে নিরীখে ।
 চকোর চাঁদের লাগি যেন রহে স্তখে ॥
 নয়ন-পঙ্কজে সবে গোরা-মুখ পূজে ।
 নিজদেহ পরশ লাগিয়া কেহো যাচে ॥৩২০॥
 পরাধীন রক্ত যেন মহাধন পাইয়া ।
 সঞ্চরিতে নাহি ঠাঁই—ছাড়িতে নারে মায়া ॥
 নাম বিপর্যায় কেহো করে বাসর-ঘরে ।
 বিশ্বস্তর-গুণে ভোরা পরিহাস করে ॥
 কেহো বলে গোরাচাঁদ গুন মোর বোল ।
 গুয়াখানি দেহ—লক্ষ্মী নিঁদে হৈল ভোর ॥
 আপনে তুলিয়া দেহ লক্ষ্মীর বদনে ।
 দেখুক সকল সখী হরষিত-মনে ॥৩২১॥

বিশ্বস্তর-কেশ কেহো আউলাইয়া বাঁধে ।
 বন্ধন-আকৃতি তার পরশের সাধে ॥
 কেহো গুয়াখানি দেই গোরাচাঁদের মুখে ।
 হিয়া দরদর তার—পায় যড় স্তখে ॥
 অঙ্গে ঢলি পড়ে কেহো—হিয়া উত্তরোল ।
 লক্ষ্মীরে তুলিয়া দেই গোরাচাঁদের কোল ॥
 কেহো বলে—হেন ভাগ্যবতী কেবা আছে ।
 গৌরচন্দ্র-হেন পতি মিলিয়াছে কাছে ॥৩২২॥
 কোন্ তপ কৈল—কোন্ কৈল ব্রত দান ।
 দেব-আরাধনে কোন্ সাধিল গেষান ॥
 কোন্ সতী পতিব্রতা আছে পৃথিবীতে ।
 বিশ্বস্তর-রূপ দেখি স্থির থাকে চিতে ॥
 মদন-সদন জিনি বদন সুন্দর ।
 মানিমীর মান-রতনবর-চোর ॥৩২৩॥
 ভুজদণ্ড অথগু সে হেমদণ্ড জিনি ।
 নিজ-বুকে ধরিতে সাধ করে রমণী ॥
 লক্ষ্মী সে সকল অঙ্গ বিলাস করিব ।
 আমরা ইহার কবে পরশ পাইব ॥
 এই আমাদের আশা হ'ব ইহার দাসী ।
 তবে সে দেখিব নিতি গৌর-রূপরশি ॥৩২৪॥

ভাটিয়ারি রাগ । দিশা ।

মোর প্রাণ আরে গোরাচাঁদ নারে হয় ॥ ক্র ॥

৩১৮। 'যুখে যুখে' = দলে দলে ।

'তরুণী' = যুবতী । ৩১৯। 'অলিত' = শিথিল ।

৩২০। 'নয়ন-পঙ্কজে' = নেত্র-পদ্মে ।

'পূজে' = মাগ্ৰহে দর্শন করে । ৩২১। 'রক্ত' = অতি
 দরিদ্র । 'সঞ্চরিতে' = সামাল করিয়া রাখিতে ।

'নাম-বিপর্যায়' = নাম উল্টাপাল্টা ।

'গুয়াখানি' = পানটা ।

৩২২। 'বন্ধন-আকৃতি' = বাঁধবার জন্ম আগ্রহ ।

৩২৩। 'মান...চোর' = মানরূপ (শ্রেষ্ঠধন চুরি
 করে ; মান ধ্বংস করে ।

এইমানে রাঙ্গে চঙ্গে প্রভাত হইল ।
 প্রাতঃক্রিয়া কৈল প্রভু যে বিধি আছিল ॥
 বিবাহের পরদিন কুশাগিকা-কর্ম্ম ।
 ব্রাহ্মণ ভোজন করে— ব্রাহ্মণের ধর্ম্ম ॥
 সকল করিল প্রভু সে দিন তথায় ।
 আর-দিনে ঘর যাব কহিল কথায় ॥৩৩৫॥
 ঘরেরে চলিল যবে আনন্দি ত মনে ।
 পরিজনে পূজা করে রতন-কাঞ্চনে ॥
 একাসনে বৈসে প্রভু লক্ষ্মী বামপাশে ।
 চৌদিকে বেটিল নারীগণ তার কাছে ॥
 বল্লভ-মিশ্রের তিয়া হরিষ-বিষাদ ।
 যাত্রাকালে করে কন্যা-বরে আশীর্বাদ ॥৩২৬॥
 দুর্বা ধাত্য গন্ধ মালা গুবাক চন্দন ।
 জামাতারে দিয়া কিছু করে নিবেদন ॥
 ধনহীন আমি ছাৰ— নাহি করি ভাণা ।
 কি দিব তোমারে দান কিবা তোর যোগ্য ॥
 কেবল আপন-গুণে কৈলে অনুগ্রহ ।
 মত করাইলে করি কন্যা-পরিগ্রহ ॥৩২৭॥
 আমি কি বলিব মোর কি আছে যোগ্যতা ।
 তোমার নিজ-গুণে তুমি আমার জামাতা ॥
 দেব-পিতৃগণ মোরে প্রসন্ন হইল ।
 যখন তোমারে নিজ-কন্যা সমর্পিল ॥
 তোমার অভয়-পাদপদ্মেতে শরণ ।
 লভিল—না দিবে দুঃখ আমারে শমন ॥৩২৮॥
 যে পদ দেখ্যনে পূজে ব্রহ্মা শিব আদি ।
 সে পদ পূজিল বিদ্যমানে যথাবিধি ॥

আর কিছু নিবেদিয়ে শুন বিশ্বস্তর ।
 এ বোল বলিতে কণ্ঠে গদগদ স্বর ॥
 ছলছল করে আঁখি করুণার জলে ।
 লক্ষ্মী কর ধরি দিল গোরাচাঁদ করে ॥৩২৯॥
 আজি হৈতে লক্ষ্মী তোরে কৈলু সমর্পণ ।
 জানিয়া করিবে ইহার ভরণ-পোষণ ॥
 মোর ঘরে ছিল লক্ষ্মী ঘরের ঈশ্বরী ।
 আজি হৈতে তোর দামী—বুলের-বহুরী ॥
 মোর ঘরে ছিল এই স্বচ্ছন্দ-আচারে ।
 আখটি করিয়া মায়ে করিত আহারে ॥৩৩০॥
 মোর ঘরে তাছিল এ মা-বাপের কোলে ।
 যথা তথা হৈতে আইলে ধরে সিয়া গলে ॥
 সবার ছল্লালী লক্ষ্মী— আমি অপুত্রক ।
 ঘরে ইহা বহি নাহি বালিকা বালক ॥
 আমি কি বলিব— এই তোর নিজ জন ।
 মোহে মুগ্ধ হৈয়া বলি এতেক বচন ॥৩৩১॥
 এই যে বলিল সেহ আমি মূঢ়মাত ।
 কি করিবে মোর মায়া তুমি যার পতি ॥
 ত্রিভুবনে লক্ষ্মী-সম নাহি ভাগ্যবতী ।
 আমি যত বলি সব এ মায়া-পিরীতি ॥
 এ বোল বলিয়া মিশ্র কৈল সম্বরণ ।
 চলচল সক্রুণ অরুণ নয়ন ॥৩৩২॥
 চলিলা সে মহাপ্রভু নিজ-প্রিয় বামে ।
 লক্ষ্মীর সহিত চণ্ডে মনুষ্যের বানে ॥
 শঙ্খ দুন্দুভি বাজে জয় হরি বোল ।
 নানাবিধ বাঢ় বাজে আনন্দ-হিলোল ॥

৩২৭। 'কিবা তোর যোগ্য'—তোমারে দিবার
 মত আমার কি আছে? 'করি কন্যা-পরিগ্রহ'—
 কন্যাকে বিবাহ করিয়া ।

'পূজিল বিদ্যমানে'—সাক্ষাৎ পূজা করিয়ায় ।

৩৩০। 'কুলের বহুরী'—কুল-বধু ।

'স্বচ্ছন্দ আচারে'—স্বাধীনভাবে ।

'আখটি'—আব্দার; বায়না ।

৩৩১। 'হুলালী'—আহুরে ।

ব্রাহ্মণেতে বেদ পড়ে ভাটে রাখবার ।
 সম্মুখে নাটুয়া নাচে—আনন্দ অপার ॥৩৩৩॥
 বয়স-বেষ্টিত প্রভু চলি যায় পথে ।
 অন্তরীক্ষে দেবগণ চলে দিব্যরথে ॥
 এথা শচী আনন্দিত আইও-সুইও লৈয়া ।
 পুত্র-মহোৎসবে বলে কৌতুক করিয়া ॥
 সশাখ মঙ্গল-ঘট পাতিল ছুয়ারে ।
 নারিকেল-ফল দিল তাহার উপরে ॥৩৩৪॥
 নির্গঞ্জ-সজ্জ করে যত-নাতি জ্বালে ।
 ঘরেরে আইলা প্রভু সেই শুভকালে ॥
 গৌরচন্দ্র-নির্গঞ্জন করে নারীগণ ।
 জয় জয় ছলাছলি সুগীত নাচন ॥
 নানাবিধ বাজ বাজে—আনন্দ অপার ।
 সর্বসুখময় হৈল শচীর আগার ॥৩৩৫॥
 উঠিল মঙ্গল-ধ্বনি আনন্দ অশেষ ।
 লক্ষ্মী কর ধরি প্রভু গৃহে পরবেশ ॥
 পুত্র আর বধু কোলে করে শচীদেবী ।
 দুর্বা ধাত্য দিয়া বলে—হও চিরজীবী ॥
 পুত্র-মুখে চুষ দেই বধু-মুখ চাইয়া ।
 বধু-মুখে চুষ দেই পুত্র নিরখিয়া ॥
 সর্বসুখময় হৈল শচীর আবাস ।
 গোরা-গুণ গায় সুখে এ লোচন দাস ॥৩৩৬॥

—
 সিদ্ধুড়া রাগ ।

এইমনে নিজ, বান্ধব-সহিত,
 সুখে নিবসয়ে পঁছ ।

শচীর অন্তরে, আনন্দ-পাখার,
 দেখি গো:রানন্দ-বহু ॥৩৩৭॥
 নদীয়া-বিনোদ গোরা,
 কেলি-কুতূহলে ভোরা ।
 কামের কামান, ভুরু-নিরমাপ,
 বাণ কাটিয়াছে তারা ॥৩৩৮॥
 বয়সের সঙ্গে, বহস্য বিলাস,
 লীলার সময় তনু ।
 বিনি মেঘে মহী, এ দির-বিজুরী,
 মাজাল কুম্ভ ধনু ॥৩৩৯॥
 বয়সের কাছে, কর অবলম্বি,
 পুঁথি করি বামহাতে ।
 দিবসের আস্তে, রমা-রাজপথে,
 সুৰধনী তট তাতে ॥
 হুগন্ধি চন্দন, অঙ্গে বিলেপন,
 বিনোদ বিনোদ ফোটা ।
 তাহার সৌভে, মনমথ ভোলে,
 ধাওল যুবতী ঘটা ॥৩৪০॥
 টাঁচর-কেশের, বেশের মাধুরী,
 হেবিয়া কে ধরে চিত ।
 কোঁচার শোভায়, লোভায় যুবতী,
 না মানে গুরুর ভীত ॥
 নদীয়া-নগরে, নাগরী অগোর,
 রসের সাগর সবে ।
 গৌরচন্দ্র লীলা, দেখিয়া তুলিলা,
 দস্ত চূর গেল তবে ॥৩৪১॥

৩৩৩। 'সম্মুখের যানে' = পাকিতে ।

৩৩৫। 'নির্গঞ্জ-সজ্জ' = আরতির সজ্জা অর্থাৎ

বরণাদির যোগাড় ।

আগার = বাড়ী ।

৩৩৮। 'কামের .. তারা' = কন্দর্পের ফুলধনু-
 স্বরূপ জু দুইটি যেন বাণ ছুড়িতেছে ।

৩৩৯। 'মনমথ-ভোলে' = কাম-ভরে ।

এই সেই ভগবান—কভু নহে আন ।
 চিন্তিতে চিন্তিতে গেলা প্রভু-বিজ্ঞান ॥৩৮॥
 প্রভুর নিকটে গিয়া দাণ্ডাইয়া দেখে ।
 অবশ হৈয়াছে প্রভু গঙ্গা-অনুরাগে ॥
 গাঁর হৃদয় প্রভু জানে মনে মনে ।
 আশুসরি করে গঙ্গা কর-পরশনে ॥
 কর-পরশনে গঙ্গার না পুরিল আশ ।
 চেউ-ছলে করে রাঙা-চরণ-সন্তুষ্ট ॥৩৯॥
 মূর্ত্তিমতী হৈয়া গঙ্গা প্রভু-কাছে রাহে ।
 করজোড় কবিয়া চরণ-পদ্ম চাহে ॥
 দেখিয়া ব্রাহ্মণ পুলকিত সব অঙ্গ ।
 দেখহ সকল লোক গঙ্গা-গৌরঙ্গ ॥
 প্রভু পরশিল গঙ্গা চরণ-কমলে ।
 কৃতার্থ হইয়া গঙ্গা গেলা নিজ-জাল ॥৩৯॥
 গৌরঙ্গ-নিকটে গঙ্গা কেহো না জানিল ।
 ব্রাহ্মণ অভীষ্ট ভরি নয়ানে দেখিল ॥
 সুরধুনী-অনুরাগ পাইয়া গৌরহরি ।
 পুলকিত সব অঙ্গ কাঁপে থরহরি ॥
 বিভোর হইয়া প্রভু বলে হরি বোলে ।
 আবেশের ভরে নিজজনে দেই কোল ॥৩৯॥
 অরুণ বরণ ভেল প্রেমার আরম্ভে ।
 কদম্ব-কেশর জিনে পুলক-কদম্বে ॥
 প্রভু-অনুরাগে গঙ্গা হিয়া-মাঝে রাহে ।
 শত জলধারা অঁাখি-সাগরেতে বহে ॥

লোমে লোমে লহে নীর—লোকে বলে ঘর্ষ ।
 উথলিল প্রেমসিন্ধু দ্রবময় ব্রহ্ম ॥৩৯॥
 চৌদিকে সকল লোক হরি হরি বোলে ।
 উথলিল প্রেমসিন্ধু আনন্দ তিলোলে ॥
 চমকিত ভেল সব নদীয়া-সমাজ ।
 গঙ্গার ভকত বিপ্র বৃঝালেক কাজ ॥৩৯॥
 সেই ভগবান প্রভু-স্বিস্তুর-দেবে ।
 দেখিয়া সে বাঢ়ে গঙ্গা—করে অনুভবে ॥
 চরণে পড়িলা বিপ্র—করে আর্তনাদে ।
 একদিনে গঙ্গা মোরে কৈল পরসাদে ॥
 যোগীন্দ্র মুনীন্দ্র যাচা না পায দেখানে ।
 হেন মহাপ্রভু আজি দেখিল নয়ানে ॥৩৯॥
 ভ্রমে গড়াগড়ি যায়—কান্দে আর্তনাদে ।
 আপনা পাসরে বিপ্র প্রেমার আনন্দে ॥
 চতুর্দিকে সব লোক দাণ্ডাইয়া রাহে ।
 বেকত-বদনে বিপ্র পূর্বকথা কহে ॥
 অবশ ব্রাহ্মণ দেখি চলিলা ঠাকুর ।
 নিজ-ঘরে গেল হিয়া আনন্দ প্রচুর ॥৩৯॥
 আদি-কথা কহে বিপ্র—শুন সর্বজন ।
 “যেমতে হইল গঙ্গাদেবীর জনম ॥
 এখানে বা গঙ্গাদেবী বাঢ়ে যে কারণে ।
 সকল কহিয়ে—সবে শুন সাবধানে ॥
 পূর্বে এককালে মহামহেশ ঠাকুর ।
 কৃষ্ণগুণ গায় মহা আনন্দ প্রচুর ॥৩৯॥

৩৯১। ‘অভীষ্ট ভরি’ = সাধ মিটাইয়া ।
 ৩৯২। ‘উথলিল.. ব্রহ্ম’ = শ্রীগৌরঙ্গের প্রেম
 সমুদ্র উথলিয়া উঠিল ।
 ৩৯৩। ‘গঙ্গার কাজ’ = গঙ্গাভক্ত সেই ব্রাহ্মণ
 নিজের ইষ্টসিদ্ধি হইল বৃষ্টিতে পারিলেন ।
 ৩৯৪। ‘করে অনুভবে’ = সেই বিপ্র তখন বেশ

বৃষ্টিতে পারিলেন ।
 ৩৯৬। ‘আদি-কথা’ = মূল কথা ।
 ‘মহামহেশ ঠাকুর’ = শ্রীমহাদেব ।
 ৩৯৭। ‘সঙ্গীত . একমলে’ = তিন জনে মিশিয়া
 ভাল-মান-লয় সহকায়ে অতি সুস্থরে গান করিতে
 লাগিলেন । ‘শব্দ-ব্রহ্ম’ = শব্দ রূপ ব্রহ্ম ।

নারদ ঠাকুর গায়—গণেশ বাদক ।
 পুলকে পূরিত অঙ্গ আপাদ মস্তক ॥
 সঙ্গীত স্মৃতান তিনে গায় একমলে ।
 ব্রহ্মাণ্ড ভেদিল শব্দ ব্রহ্মের হিল্লোলে ॥
 একে সে মহেশ—তাহে কৃষ্ণের আবেশ ।
 নারদের বীণা—তাহে বাদক গণেশ ॥৩৫৭॥
 অখির হইয়া প্রভু আইলা সেই ঠাই ।
 মহেশ নারদ মিলি যথা গুণ গাই ॥
 কহিল—না গাও গুণ শুনহ মহেশ ।
 তো-সবার গান-তহ না বুঝে বিশেষ ॥
 তোমার সঙ্গীত গানে নাহি রহে দেহ ।
 আউলায় শরীর-বন্ধ দ্রবময় কেহ ॥৩৫৮॥
 শুনিয়া ঠাকুর বানী হাসয়ে মহেশ ।
 গাটয়া দেখিব তত্ত্ব ইহার বিশেষ ॥
 ইহা বলি গায় গুণ অধিক উল্লাস ।
 ব্রহ্মাণ্ড ভাঙ্গিল শব্দে এ ভূমি আকাশ ॥
 দ্রবিল শরীর প্রভুর—ক্ষীণ হৈল তন ।
 তরাসে মহেশ কৈল গান সস্বরণ ॥৩৫৯॥
 সস্বরণ কৈল গান—খির হৈল মতি ।
 সেই সে কারুণ্যজল লোকে আছে খ্যাতি ॥
 সেই দ্রবব্রহ্ম-নাম করুণার জল ।
 তীর্থরূপী জমর্দিন—ঘোষয়ে সকল ॥
 দুর্লভ দুর্লভ এই সংসার-ভিতর ।
 কমণ্ডলু ভরি ব্রহ্মা রাখিল সে জল ॥৩৬০॥
 আছিল যে বসিরাজ প্রভুর ভকত ।
 তারে অমুগ্রহ লাগি ভৈ গেল বেকত ॥

ত্রিপাদ খুইতে প্রভু মাগিল পৃথিবী ।
 ত্রিভুবন জোড়ে তাঁর দ্বিপাদ-পদবী ॥
 আর পাদ দিল বলির মাথার উপর ।
 ঐহন করুণা কহু নাহি দেখি আর ॥৩৬১॥
 তবে অপকূপ শুন ত্রিপাদ-মহিমা ।
 ত্রিজগতে ধণ্ড হৈল যাহার করুণা ॥
 ব্রহ্মাণ্ড ভেদিল সেই পদনখ-আগে ।
 সেই পদে পাণ্ড ব্রহ্মা দিল অনুরাগে ॥
 প্রভু পাদাযুজ-জল পূজয়ে মস্তকে ।
 ত্রিপাদ-সম্ভবা গঙ্গা তেঁই বলে লোকে ॥
 হেনই ঠাকুর মহাপ্রভু বিশ্বস্তর ।
 দেখহ সকল লোক নয়ান-গোচর ॥৩৬২॥
 দেখি গঙ্গাদেবী পূর্ব্ব সোঙরণ হৈল ।
 প্রেম-অনুরাগে গঙ্গা বাঢ়িতে লাগিল ॥
 গঙ্গা-পানে চাহে প্রভু অনুরাগ-দিঠে ।
 অমৃত অধিক গোরা-অঙ্গ লাগে মিঠে ॥
 চরণ পরশে পুনঃ তরঙ্গের ছলে ।
 অনুভবে জানিল মো—কহিল সবারে ॥”
 শুনিয়া সকল লোকে বাঢ়ল উল্লাস ।
 গোরাগুণ গায় সুখে এ লোচন দাস ॥৩৬৩॥

ধানশী রাগ । দিশা ।

আরে আরে হয় হয় ॥ মূচ্ছা ॥

হেন অদভূত কথা শ্রবণ-মঙ্গল নাম রে
 শুন গোরাগুণ-গাথা ॥

৩৫৮। 'শব্দ' ভগবান্ শ্রীবক্ষু ।

'তোমার... লেহ'—তোমার গানের প্রভাবে
 আখার দেহ আর ঠিক থাকিতে পারিল না, গ্রাসি সব
 শিখি হইয়া দেহ গলিয়া গিয় স্বেদময় জল হইয়া

গেল । ৩৫৯। 'তন' = তল্প ; দেহ ।
 ৩৬০। 'জমর্দিন' = ভগবান্ । 'ঘোষয়ে সকল' =
 লোকে বসে । ৩৬১। 'প্রভু' = বামনাবতার রূপী
 ঈশ্বর । 'ত্রিপাদ-পদবী' = দুইখানি পদে ।

আরে আমার গোরা-পদ-কমল-মাদুরী !

ভকত-ভ্রমরা উড়ি পড়ে ঘুরি ঘুরি ॥

এই মতে কতদিন গোড়াইলা হুখে ।

বান্ধব-সতিতে প্রভু অনন্দ-কৌতুকে ॥

একদিন মনে মনে বৈল আট'স্বতে ।

পূর্বদেশে যাব আমি সর্বলোক-জিতে ॥

পাণ্ডব-বর্জিত দেশ -- সর্বলোকে গায় ।

গঙ্গা হৈয়া গঙ্গা নহে এই সাক্ষী তায় ॥৩৬৭॥

আমার পরশে পদ্মাবতী হৈব ধন্য ।

সর্বলোক আমা বহি না জানিব অগ্ন্য ॥

ঐছন যুক্তি প্রভু মনে অনুমানে ।

মায়েরে কছিল— যাব ধন-উপার্জনে ॥

যাত্রা করি যায় প্রভু সঙ্গে নিজ-জন ।

ছটফট করে শচী-মায়ের জীবন ॥৩৬৮॥

কাতর-হৃদয়ে শচী কহয়ে পুত্রের ।

শুন বাপ ! মোর বাণী যে কহি তোমারে ॥

ধন-উপার্জনে দূর দেশে যাবে তুমি ।

তোমা না দেখিলে সে কেমনে জীব' আমি ॥

জল বিহু যেন মীন না ধরে পরাগ ।

তোমা বিহু আমার তেমনে সমাধান ॥

তোমার মুখ-চন্দ্ররূপ মনেতে ভাবিয়া ।

মরি যাব ওহে বাপ ! তোমা না দেখিয়া ॥৩৬৯॥

মায়ের বচন শুনি প্রভু বিশ্বস্তর ।

বিনয় করিয়া বৈল প্রবেশ উত্তর ॥

আমার বিচ্ছেদে ডর না ভাবিহ তুমি ।

নিকটে তোমার ঠাই আসিব সে আমি ॥

কক্ষীরে কছিল প্রভু শাসিয়া উত্তর ।

মাতার সেবায় তুমি রহিবে তৎপর ॥৩৭০॥

ম যে যত বৈল কিছু না শুনিল পাই ।

শুভযাত্রা করি যায় হাসি লহলহ ॥

চলিল সে মহাপ্রভু সঙ্গে নিজ-জন ।

কৌতুকে ভ্রময়ে মহা গানন্দিত-মন ॥৩৬৮॥

যেখানে যেখানে যায় প্রভু বিশ্বস্তর ।

দেখিয়া সেখানের লোক হয়ে ত ফাঁপর ॥

সে রূপ দেখিয়া কেহো না লেটেটে আঁখি ।

কেহো বলে এই রূপ অনর্নিশি দেখি ॥

পুরনারীগণ বলে দেখিয়া বদন ।

সফল জনম আজি সফল নয়ন ॥৩৬৯॥

কোন্ ভাগ্যবতী মায়ে ধরিল উদরে ।

কভু নাহি দেখি হেন সুন্দর শরীরে ॥

হর-গৌরী আরাধিয়া কোন্ ভাগ্যবতী ।

হেন রূপে হেন গুণে পাইয়াছে পতি ॥

নবীন-কাঞ্চন জিনি অপ্সর কিরণ ।

স্বমেক-পর্বত জিনি দেহের গঠন ॥৩৭০॥

সহজ-রূপের নাহি ভূগনে তুলনা ।

যজ্ঞসূত্র অশিশয় ত হাতে শোভনা ॥

মরি যাই হেরিয়া সুন্দর মুখের হাসি ।

কুলবতী-হৃদয়ে রহিল ইহা পশি ॥

৩৬৭। 'পাণ্ডব তায়' = যদিও পদ্মা গঙ্গাট বটেন, তথাপি সে দেশে পরা থাকিলেও, কেচ তাঁহাকে গঙ্গার স্নান পবিত্র বলিয়া মনে করেন না; সুতরাং ঐ দেশে পদ্মারূপী গঙ্গা থাকি সন্তোষ সঙ্কলে উহাকে পাণ্ডব-বর্জিত দেশ অর্থাৎ অপবিত্র দেশ বলিয়া জ্ঞান করেন ।

৩৬৮। 'সমাধান' = শেষ; মৃত্যু ।

৩৬৯। 'হয়ে ত ফাঁপর' = যেন ধাঁধার পড়িয়া যায় ।

'না লেটেটে আঁখি' = চোক আর ফিরাইতে পারে না । ৩৭০। 'সহজ রূপের' = স্বাভাবিক রূপের । 'যজ্ঞ-সূত্র' = পৈতৃ । 'শোভনা' = শোভিত হইয়াছে ।

দীঘল সুন্দর অঁখি পুণ্ডরীক জিনি ।
 অপরূপ তাহে চারু চঞ্চল চাহনি ॥৩৭১॥
 কোনো ভাগ্যবতী কৃষ্ণের রসতত্ত্ব-জ্ঞাতা ।
 অনুমানি কহে সেই নির্ধাস-বারতা ॥
 দেখি যেন রাধার বল্লভ হেন ঠাম ।
 রাধার বরণ অঙ্গ দেখি বিচুমান ॥
 সকল যুবতী মেলি কহিতে লাগিলা ।
 শুনি বিশ্বস্তর পছঁ উলটি চাহিলা ॥৩৭২॥
 সরস নয়ানে প্রভু চাহিলা সবারে ।
 প্রেমে গরগর তারা আপনা পাসরে ॥
 পদ্মাবতী-স্নান কৈল যে আছিল বিধি ।
 চরণ-পরশে গঙ্গা-সম ভেল নদী ॥
 পদ্মাবতী মহাবেগা পুলিন-সংযুতা ।
 কুম্ভীর-কচ্ছপ-মীনে অতি সুশোভিতা ॥৩৭৩॥
 ভ্রাক্ষণ-সজ্জন সব বৈসে তার তটে ।
 দিব্য পুরুষ নারী স্নান করে ঘাটে ॥
 বিশ্বস্তর-স্নানে পূতা ভেল পদ্মাবতী ।
 সর্বজন-পাপ হরে-- স্নান করে তখি ॥
 প্রেমভক্তি হয় কৃষ্ণ চরণারবিন্দে ।
 স্নান করে কভু যদি বৈষ্ণব না নিন্দে ॥৩৭৪॥
 সেই পদ্মাবতী-তটবাসী যত জন ।
 গৌরচন্দ্র দেখি শ্ল্যাঘ্য করিল নয়ন ॥
 তবে পদ্মাবতী-তীরে ভ্রমে গৌরহরি ।
 সে দেশ পবিত্র কৈল প্রাচরণ ধরি ॥

শীতল চরণ পাইয়া ধরণী শীতল ।
 পুলকিত হৈলা দেবী গেল অমঙ্গল ॥৩৭৫॥
 সে দেশ তারিল আপে বহু যত্ন করি ।
 পাণ্ডব-বর্জিত দেশ দূর কৈল হরি ॥
 চণ্ডাল পতিত কিবা সজ্জন ছুর্জন ।
 সবারে যাচিয়া প্রভু দিল হরিনাম ॥
 শুচি বা অশুচি কিবা আচার বিচার ।
 না মানিয়া সবারে করিল ভবপার ॥৩৭৬॥
 নাম-সঙ্কীর্ণনে প্রভু নৌকা সাজাইয়া ।
 ভবনদী পার কৈল ছুঃখিত দেখিয়া ॥
 যে জনারে পায় তারে ধরি কোলে করি ।
 কাণ্ডারীর রূপে পার কৈল গৌরহরি ॥
 এহেন করুণা নাহি শুনি কোনো যুগে ।
 কোন অবতারে কোথা কেবা পাপ মাগে ॥
 সাগরে পবিত্র কৈল সম ভাব করি ।
 রাধাকৃষ্ণ-প্রেমের করিল অধিকারী ॥৩৭৭॥
 বিছাদান কৈল প্রভু অশেষ-বিশেষে ।
 পণ্ডিত হইল সবে দিন পক্ষ মাসে ॥
 দয়ার সাগর প্রভু সর্ব লোক-পতি ।
 করুণা প্রকাশি লোকে শুদ্ধ কৈল মতি ॥
 এইমতে আছে প্রভু সজ্জন-সমাজে ।
 এথা লক্ষ্মী শচীদেবী আছে নবদ্বীপে ॥৩৭৮॥
 পতিব্রতা লক্ষ্মীদেবী পতিগত-শ্রাণ ।
 আনন্দে শচীর সেবা করয়ে বিধান ॥

'পুণ্ডরীক' = পদ্ম । 'জিনি' = জয় কারিয়া ।
 ৩৭৩। 'সরস-নয়ানে' = স্নেহময় কৃপাদৃষ্টতে ;
 ৩৭৫। 'শ্ল্যাঘ্য' = সফল । 'ভ্রমে' = বেড়ান ।
 ৩৭৬। 'আপে' = স্বয়ং ; নিজে ।
 'পাণ্ডব.....হরি' = পাণ্ডব-বর্জিত দেশ বনিয়া
 ঐ দেশের যে অপযশ ও অপবিত্রতা, তাহা গৌরহরি

হর করিবেন ।

৩৭৭। 'কাণ্ডারী' = নাবিক ।

'কোন .. মাগে' = 'তোমাদের পাপ আমাকে
 দিয়া তোমরা উদ্ধার হও' এইরূপ বনিয়া আর কোন
 অবতারে জীবের পাপ একরূপ ভাবে নিজে ইচ্ছাপূরক
 গ্রহণ করিয়াছেন ।

দেবতার সজ্জ করে গৃহ-সম্মাজ্জন ।
 ধূপ দীপ নৈবেদ্য গন্ধ মালা চন্দন ॥
 সব সজ্জ করি দেই দেবতার ঘরে ।
 তাহার চরিতে শচী আপনা পাসরে ॥
 বশ ভেল শচীদেবী বধুর চরিতে ।
 পুলকিত দেহ শচীর বধুর পিরীতে । ৩০৯ ॥

বিভাষ রাগ । দিশা ।

তয় রে তয় না হাবে জয় জয় প্রভু প্রাণ তয় । ফ্রা ।

এইমতে আছে শচী বধুর সহিত ।
 দেবের নিরীক্ক যাহা না যায় খণ্ডিত ॥
 প্রভু না দেখিয়া লক্ষ্মী কাতর-অন্তর ।
 প্রভুর বিবহ তার ক্ষুরে নিরন্তর ॥
 বিবহ হইল মূর্তি সর্পের আকারে ।
 লক্ষ্মী-ঠাকুরাণী তাহা জানিল অন্তরে ॥ ৩০৯ ॥
 দংশিলেক মহাসর্প লক্ষ্মীর চরণে ।
 অস্তবাস্ত হৈয়া শচী গণে মনে মনে ॥
 দংশন জালায় দেবী অথির হইল ।
 দেখি শচীদেবী মহা সঙ্কটে পড়িল ॥
 ডাকিয়া আনিল ওঝা ঝাড়ে নানা মন্ত্রে ।
 জিজ্ঞাসা করিল নানা ঔষধের তন্ত্রে ॥ ৩১০ ॥

অনেক যতন কৈল না লেউটে বিষ ।
 বড় ভয় পাইল শচী— হৈল বিমরিষ ॥
 প্রাপ্তিকাল দেখি সবে ছাড়িল যতনে ।
 গঙ্গাজলে নামাইল হরি-সঙ্করণে ॥
 গলায় তুলিয়া দিল তুলসীর দাম ।
 চৌদিকে বৈষ্ণব সব লয় হরিনাম ॥ ৩১১ ॥
 লক্ষ্মী গেলা প্রভু-স্থানে না জানিল লোকে ।
 পরম অদ্ভুত সবে দেখে পরতেকে ॥
 আকাশের পথে রথ আনিল গন্ধর্ব্ব ।
 হরি বলি দেহ ছাড়ি লক্ষ্মী গেলা স্বর্গ ॥
 লক্ষ্মী-অংশ কোনো শক্তি স্বর্গপুরী গেল ।
 দেখিয়া সকল লোক বিহ্বল হইল ॥
 বৈকুণ্ঠে চলিলা লক্ষ্মী আপন আলয় ।
 পরম—লখিমী— যথা সর্ব লক্ষ্মীময় ॥ ৩১৩ ॥
 তবে শচীদেবী এথা কান্দয়ে দুঃখিতা ।
 গুণ বিনাইয়া কান্দে স্ত্রীগণ-বেষ্টিতা ॥
 নমনে গলয়ে নীর ভিজে হিয়া-বাস ।
 শিরে কর হানি ছাড়ে তপত নিঃশ্বাস ॥
 সর্ব-গুণে শীলে লক্ষ্মী-বধু লক্ষ্মী সমা ।
 নদীয়া-নগরে নাহি দিবারে উপমা ॥ ৩১৪ ॥
 কেমনে ঘরেরে যাব একেশ্বরী আমি ।
 কি লাগিয়া মোরে দয়া পাসরিলা তুমি ॥

৩০৮। 'দিন পক্ষ মাসে' = দু'চারি দিনে বা
 পনের দিনে বা এক মাসে ।

৩০৯। 'চরিতে' = স্তম্ভর আচরণে ।

৩১০। 'দেবের নিরীক্ক' = বিধির বিধান ;
 বিধিলিপি ।

৩১০। 'লক্ষ্মী গেলা—লক্ষীময়' = শ্রীলক্ষ্মী-
 শ্রিয়াদেবী বৈকুণ্ঠে নিজ-প্রভুর সমীপে গেলেন,
 কিন্তু লোকে তাহা বুঝিতে পারিল না; কোলে

প্রত্যক্ষ এই পরম আশ্চর্য দেখিল যে, আকাশ-পথে
 গন্ধর্ব্বগণ একখানি রথ আনিল এবং তাহাতে চড়িয়া
 হরি হরি বলিতে বলিতে লক্ষ্মীপ্রিয়া যেন স্বর্গে চলিয়া
 গেলেন । কিন্তু আসল কথা হইতেছে এই যে, লক্ষ্মী
 -শ্রিয়ার শক্তিরূপিনী কোনও অংশ স্বর্গে চলিয়া
 গেলেন এবং স্বয়ং লক্ষ্মী, যিনি বৈকুণ্ঠোদিপতি
 শ্রীনারায়ণ-পত্নী, তথা যিনি এই ধরাধামে শ্রীগৌরাম-
 পত্নী হইয়াছিলেন, সেই পরম লক্ষ্মী নিজ গৃহ

দেব-আরাধন-সজ্জ থাকিল পড়িয়া ।
 আমার শুশ্রূষা কেনে গেলা ত ছাড়িয়া ॥
 আজি হৈতে শূন্য হৈল মোর গৃহবাস ।
 বিভা করি বিশ্বস্তর গেলা ত প্রবাস ॥৩৮১॥
 আরে রে পাপিষ্ঠ দর্প ! কোথা ছিলে তুমি ।
 অমারে না খাইলা কেনে—জীত বধুখানি ॥
 মোর সেবা করিবারে বধু নিয়োজিয়া ।
 বিদেশে চলিলা পুত্র নিশ্চিন্ত হইয়া ॥
 কেমনে বা পুত্র মুখ চাহিব অভাগী ।
 কি করিব প্রাণ পোড়ে বধুকে না দেখি ॥
 এতেক বিলাপ দেখি যত বন্ধুগণ ।
 সবে বলে—শচীদেবী ! কর সম্বরণ ॥৩৮৬॥
 যার যে নির্বন্ধ আছে ঘুচাইবে কেহ ।
 সকল সংসার মিথ্যা সব দেহ গেহ ॥
 তোম রে কি বুঝাইব—তুমি সব জান ।
 জা-নিয়া শুনিয়া কেনে প্রবোধ না মান ॥
 শরীর ধরিলে কেহো মৃত্যু না এড়ায় ।
 ব্রহ্মাদি দেবতা যত তারা মৃত্যু পায় ॥৩৮৭॥
 কেহো আগে কেহো পাছে—মরণ সবার ।
 জন্ম মরণ মাত্র সবার ব্যভার ॥
 সত্য এক বস্তু কৃষ্ণ - বেদে মাত্র জানি ।
 হেন কৃষ্ণ যে না ভজে সেই মূঢ়খানি ॥
 ইহা বলি প্রবোধিয়া সব বন্ধুগণ ।
 হরি হরি বলি সবে সম্বরে ত্রন্দন ॥৩৮৮॥
 তবে সব জন মিলি যে বিধি আছিল ।
 করিয়া সংক্রিয়া সবে ঘরেরে চলিল ॥

কান্দিতে কান্দিতে শচী নিজ-ঘর গেলা ।
 প্রবোধ করিলা সবে বন্ধুগণ মেলা ॥
 তবে ওথা কত দিন রহি বিশ্বস্তর ।
 ঘরেরে চলিলা প্রভু হরিষ-অস্তর ॥৩৮৯॥
 রক্তত কাঞ্চন বস্ত্র মুকুতা প্রবাল ।
 সকল বৈষ্ণব পূজা করিল অপার ॥
 ঘরেরে আইলা প্রভু নানা ধন লৈয়া ।
 মাতৃ স্থানে দিল ধন হরষিত হৈয়া ॥
 নমস্কার করি প্রভু নেহাৰে বদন ।
 বিরস-বদন শচী—না কহে বচন ॥
 পুনরপি পদধূলি লয় বিশ্বস্তর ।
 মলিন-বদন শচী - না কহে উত্তর ॥
 যে কিছু আনিল ধন মায়ে নিবেদিয়া ।
 ধীরে ধীরে কহে প্রভু বিস্মিত হইয়া ॥
 কেনে হেন মাতা ! তোমার মলিন বদন ।
 তোমারে দুঃখিত দেখি পোড়ে মোর মন ॥
 এ বোল শুনিয়া শচী গদগদ ভাষ ।
 বারয়ে আঁখির নীর ভিজে হিয়া-বাস ॥৩৯১॥
 কহিতে না পারে কিছু—সকরণ কণ্ঠ ।
 কহিল—আমার পুণ্য গেলা ত বৈকুণ্ঠ ॥
 এ বোল শুনিয়া প্রভু বিরস-অস্তর ।
 চলহল করে আঁখি করণার জল ॥
 মায়েরে বলিলা প্রভু—শুনহ বচন ।
 পূর্ব কথা কহি তার জন্মের কারণ ॥৩৯২॥
 ইন্দ্রের অপ্সরা মৃত্যু করে এককালে ।
 দৈবের নির্বন্ধে পদ-স্থলন হৈল তারে ॥

ঐবৈকুণ্ঠে চকিয়া গেলেন, যেখানে সমস্ত স্তম্ভরীগণই
 হইতেছেন শম্ভী স্বরূপিনী ।

৩৮৬। 'পাত বধুখানি' = আমার বধুটি বাঁচিয়া

যাইত। ৩৮৮। 'মূঢ়খানি' = সে একটি বিষম মূর্খ।

৩৯২। 'মেলা' = মিলিয়া। 'ওথা' = পূর্বে দেশে।

৩৯১। 'মায়ে নিবেদিয়া' = মাতার নিকট

তালভঙ্গ হৈল—শাপ দিল সুরেশ্বরে ।
 পৃথিবীতে জন্ম' গিয়া মনুষ্যের ঘরে ॥
 শাপ দিয়া পুন দয়া ভেল দেবরাজে ।
 ছুঃখ না পাটবা বৈল হৈব বড় কাজে ॥৩৯৩॥
 পৃথিবীতে অবতার হইব ঈশ্বর ।
 তার বধু হৈবা তুমি দিল এই বর ॥
 তবে ত আসিবা তুমি এই ইন্দ্রপুত্রী ।
 কহিল সকল—সেই ইন্দ্রের সুন্দরী ॥
 শোক না করিহ তুমি শুন মোর মাতা ।
 নিৰ্বন্ধ না ঘুচে যেই লেখয়ে বিধাতা ॥৩৯৪॥
 পুত্রের বচন শচী শুনে সাবধানে ।
 না করিল শোক—কিছু না করিল মনে ॥
 এ বোল বলিয়া বিশ্বস্তর পাইল চিন্তা ।
 আত্ম-সম্ভোপন করে—কহে নানা কথা ॥
 কহয়ে লোচন দাস—শুনহ বিচিত্র ।
 লক্ষ্মী-স্বর্গ-আরোহণ গৌরাজ-চরিত্র ॥৩৯৫॥

ষষ্ঠ অধ্যায়

প্রভুর দ্বিতীয় বিবাহ

গান্ধার রাগ । দিশা ।

ওকি হোরে গৌরাজ জয় জয় ॥ ক্র ॥

হেনমতে নবদ্বীপে প্রভু বিশ্বস্তর ।
 আনন্দে গোড়ায় দিন শচীর কোণ্ডর ॥
 সুখে নিবসয়ে বন্ধু-বান্ধব সহিতে ।
 শচীর হৃদয়ে ছুঃখ ভেল আচম্বিতে ॥
 বধু-শূণ্য গৃহ দেখি পায়ে বড় চিন্তা ।
 বিশ্বস্তরে বিভা দিব করে মনঃকথা ॥৩৯৬॥
 মনে অনুমান করি করিল নিশ্চয় ।
 আছে একখানি কন্যা যদি ভাগ্যে হয় ॥

সমর্পণ করিয়া । 'হিয়া-বাস' = বকের কাপড় ।

৩৯৩। 'দৈবের ... তারে' = দৈবাৎ তার পা
 বেতাল হইল ।

৩৯৩-৩৯৪। 'ইন্দ্রের...বিধাতা' = এখানে
 অনেকের মনে স্বতঃই এই প্রশ্নের উদয় হইতে পারে
 যে, তাই ত এ আবার কি? স্বর্গের একটি অঙ্গবা
 হইলেন পূর্ণ ব্রহ্ম স্বয়ং ভগবানের পত্নী!
 ইহা কিরূপে সম্ভব হইতে পারে! ইহা যে বড়ই
 বিসদৃশ বলিয়া মনে হইতেছে! বস্তুতঃ প্রকৃত কথা
 হইতেছে এই যে, স্বয়ং ভগবান্ শ্রীগৌরাজ পত্নী
 শ্রীলক্ষ্মীপ্রিয়া হইলেন বৈকুণ্ঠাধিপতি শ্রীনারায়ণ-প্রিয়া
 শ্রীলক্ষ্মীদেবী, তথা দ্বারকাধিপতি শ্রীকৃষ্ণ-প্রিয়া শ্রীসত্য-

ভামা দেবী এবং অযোধ্যাধিপতি শ্রীরাম-মহিষী
 শ্রীজানকীদেবী। ইন্দ্রের অভিষেকান্তে ঐ স্বর্গীয়
 অঙ্গবাটি শ্রীগৌরাজ প্রেমসী শ্রীলক্ষ্মীপ্রিয়াদেবীর দেহে
 আসিয়া মিলিত হইলেন মাত্র এবং লক্ষ্মীপ্রিয়াদেবী
 যখন দেহ ত্যাগ করিয়া নিজলোক শ্রীবৈকুণ্ঠে গমন
 করিলেন, তখন ঐ অঙ্গবাও শাপমুক্ত হইয়া স্বর্গে
 চলিয়া গেলেন। ঐ ঘটনা পূর্বোক্ত ৩৮৩ দাগে বমূল
 পয়ারগুলিতে বিবৃত হইয়াছে।

এখানে অপার একটি সিদ্ধান্ত এই যে, শ্রীগৌর
 চন্দ্র তদীয় সুপ্রজন্মাবতার গোপন করিবার নিমিত্তই
 ঐরূপ স্তোকবাক্যে জননীর সাঙ্গনা প্রদান করিয়া
 ছিলেন।

কাশীনাথ নামে দ্বিজ দেখিল সম্মুখে ।
 অস্তুর কহিল শচী নিভূতে তাহাকে ॥
 সনাতন-পণ্ডিতের ঘরে যাহ তুমি ।
 শ্রবন্ধ করিয়া কহ যে কহিয়ে আমি ॥৩৯৭॥
 সর্ব্বগুণে শীলে এই আমার তনয় ।
 তাহার কন্যার যোগ্য যদি মনে লয় ॥
 এতেক বচন শচী দ্বিজেরে কহিলা ।
 শুনি কাশীনাথ দ্বিজ-সহরে চলিলা ॥
 পণ্ডিত শ্রীসনাতন বসি আছে ঘরে ।
 কাশীনাথ দ্বিজ-বর গেলা তথা করে ॥৩৯৮॥
 আইস আইস বলি দিল আসন বসিতে ।
 কি কাজে আইলা - কহে হাসিতে হাসিতে ॥
 কাশীনাথ কহে - শুন শুন হে পণ্ডিত ।
 কহিব সকল কথা যে হয় উচিত ॥
 তুমি সর্ব্বশাস্ত্র জ্ঞান - ধন্য পৃথিবীতে ।
 কি আছে যত গুণ তোর অবিদিতে ॥
 পরম-ধার্মিক তুমি - বিষ্ণু পরায়ণ ।
 নিজ-ধর্ম্মপর যেই - বলিয়ে ব্রাহ্মণ ॥৩৯৯॥
 ঐহন জানিয়া শচী বিশ্বস্তর মাতা ।
 ডাকিয়া কহিলা মোরে অস্তরের কথা ॥
 পাঠাইয়া দিলা মোরে তোমা-বরাবর ।
 অবধান করি শুন যে কহি উত্তর ॥
 আপনা বলিয়ে তোরে কহি নিজ-মর্ম্ম ।
 আপনে বুঝিয়া কর যে জুয়ায় কর্ম্ম ॥

তোমার কন্যার যোগ্য বর - বিশ্বস্তর ।
 কহিল সকল কথা - যে দেহ উত্তর ॥৪০০॥
 শুনি সনাতন মিশ্র মনে অনুমানি ।
 বন্ধুর সহিত কথা দঢ়াইল বাণী ॥
 কাশীনাথ পণ্ডিতেরে কহে সনাতন ।
 আপন-অস্তুর কহি - শুন মহাজন ॥
 এই মনঃকথা মোর রজনী দিবস ।
 প্রকট-বদনে কহি নাহিক সাহস ॥৪০১॥
 আজি শুভদিন পরসর ভেল বিধি ।
 জামাতা হইব বিশ্বস্তর গুণনিধি ॥
 আপনার ভাগ্যতত্ত্ব জানিলাম তরো ।
 আপনে সে শচী দেবী গোচরিল যবে ॥
 মোর ভাগ্য-সম ভাগ্য কাহার হইব ।
 পরব্রহ্ম শ্রীগোবিন্দ কন্যা সমর্পিব ॥৪০২॥
 সদা যার পাদপদ্ম পূজ ব্রহ্মা শিব ।
 সে চরণে কন্যা দিয়া আমিহ অর্চিব ॥
 আগুসরি কাশীনাথ চলে দ্বিচ্ছোত্তমে ।
 কহিল - কহিও শচীদেবীর চরণে ॥
 সময় নির্ণয় করি পাঠাব ব্রাহ্মণ ।
 শুভকার্য্য অমুবন্ধে করিহ যতন ॥৪০৩॥
 পণ্ডিত শ্রীসনাতন কহিলা উত্তর ।
 কাশীনাথ দ্বিজোত্তম চলিলা সত্তর ॥
 শচীর চরণে আসি করি পরণাম ।
 কহিল সকল কথা তাঁর বিত্তমান ॥

৩৯৬। 'কোত্তর' = কুম্বার ; পুত্র ; ছেলে ।

৪০২। 'গোচরিল' = জানাইল ।

৪০৩। 'শুভকার্য্য অমুবন্ধে' = শুভ বিবাহ কাঙ্ক্ষের সংঘটন নিমিত্ত ।

অতি হরষিতা শচী উত্তর পাইয়া ।
 পুত্র বিবাহের কার্য করেন হাসিয়া ॥৪০৭॥
 নানাদ্রব্য আহরণ করে শচী ধন্যা ।
 কোনো ছলে দেখিবারে যায় সেই কথা ॥
 তবে সেই সনাতন—পণ্ডিত-উত্তম ।
 কতদিন বহি তথা পাঠাইল ব্রাহ্মণ ॥
 শচীর চরণে মোর কহিও বচন ।
 গোচরিহ পূর্বে যে কছিল ব্রাহ্মণ ॥৪০৮॥
 মোর ভাগ্যে আশ্রয় যদি করে সেই কথা ।
 সহরে আসিহ কার্য করি যেন হেথা ॥
 পরব্রহ্ম শ্রীগোবিন্দ শ্রীশচীনন্দন ।
 তারে কন্যা দিলে হবে সংসার-মোচন ॥
 শুনিয়া চলিলা বিপ্র শচীর ভবনে ।
 হাসিয়া প্রণাম কৈল শচীর চরণে ॥৪০৯॥
 পণ্ডিত শ্রীসনাতন পাঠাইলা মোরে ।
 নিজ-মর্ষ নিবেদন করিতে তোমারে ॥
 তার ভাগ্যে আশ্রয় যদি কর তুমি ধন্যা ।
 তব পুত্র বিশ্বস্তরে দেই নিজ-কন্যা ॥
 ‘ভাল ভাল’ বলি শচী অতি হরষিতা ।
 আমার সম্মত কার্য করহ করিত ॥৪১০॥
 এ বোল শুনিয়া দ্বিজ অতি লুপ্তমনে ।
 কহিতে লাগিলা কিছু মধুর বচনে ॥
 বিষ্ণুপ্রিয়া বিশ্বস্তর-হেন পতি পাব ।
 ‘বিষ্ণুপ্রিয়া’-নাম তার যথার্থ হইব ॥
 শ্রীকৃষ্ণেরে পতি যেন পাইল কল্পিণী ।
 ঐছন হইব ইহা হিয়া অনুমানি ॥৪১১॥

এ বোল শুনিয়া শচী অতি হরষিতা ।
 ব্রাহ্মণ কছিল গিয়া পণ্ডিতেরে কথা ॥
 পণ্ডিত শ্রীসনাতন বড় তুষ্ট হৈলা ।
 বিবাহ-উচিত কৰ্ম করিতে লাগিলা ॥
 নানাদ্রব্য অলঙ্কার করে মহামতি ।
 অধিবাস করিবারে করিল যুক্তি ॥৪১২॥
 গণক আনিয়া গৈল বচন বিনয় ।
 বিষ্ণুপ্রিয়া-বিভা দিব—করম সময় ॥
 গণক কছিল—শুন, শুন হে পণ্ডিত ।
 অসিতে দেখিল গৌরচন্দ্র আচম্বিত ॥
 তারে দেখি আনন্দিত ভেল মোর মন ।
 কৌতুকে তাহারে আমি যে বৈল বচন ॥
 কালি শুভ অধিবাস হইব তোমার
 বিবাহ হইব—শুন বচন আমার ॥৪১৩॥
 এ বোল শুনিয়া তেঁগে কছিল উত্তর ।
 কহ কোথা কার বিভা কেবা কন্যা বর ॥
 আমার সাক্ষাতে কথা কছিল কখন ।
 বুঝিয়া কার্যের গতি কর আচরণ ॥
 গণকের মুখে শুনি এ সব বচন ।
 ধৈর্য্য অবলম্বি কিছু না বৈল তখন ॥৪১৪॥
 সনাতন পণ্ডিত সে চরিত্র উদার ।
 বন্ধুগণ লৈয়া করে অহুমান সার ॥
 নানাদ্রব্য কৈলুঁ নানা কৈলুঁ অলঙ্কার ।
 কাহারে কি দোষ দিব—করম আমার ॥
 আমি কোন কিছু অপরাধ নাহি করি ।
 অকারণে আদর ছাড়িলা গৌরহরি ॥৪১৫॥

৪০৮। ‘বিষ্ণুপ্রিয়া-নাম হইব’=তাহা
 হইলে সে বিষ্ণুরূপী শচীনন্দনের পত্নী অর্থাৎ প্রিয়া
 হইবে বলিয়া তাহার ‘বিষ্ণুপ্রিয়া’ নাম সার্থক হইবে ।

৪০৯। ‘বিবাহ-উচিত কৰ্ম’=বিবাহের যথাসমাপ্ত
 কার্য-সমূহ । ৪১০। ‘অধিবাস’=গায়ে হলুদ
 প্রভৃতি বিবাহের প্রাথমিক শুভাশুষ্ঠান-সমূহ ।

গৌরাজ-সম্বন্ধ-সুখ-ধন হারাইয়া ।
 হাহা গৌরচন্দ্র বলি ভূমিতে পড়িয়া ।
 ফুকারি ফুকারি কান্দে—বলে হরি হরি ।
 তোমা না দেখিয়া বিশ্বস্তর ! আমি মরি ॥
 জয় পণ্ডিতের পরিদ্রাণ বিশ্বস্তরে ।
 রাখিলে ভীষ্মক-বাঞ্ছা বিদর্ভ-নগরে ॥৪১৩॥
 জয় রুক্মিণীর বাঞ্ছা-রক্ষক মুরারি ।
 আনিলে সে অকুমারী যতক সুন্দরী ॥
 তা-সবা করিলা বিভা জানি তার মশ্ন ।
 মোর কন্যা বিভা কর তুমি সত্যধম্ম ॥
 মোবে ঘৃণা না করিবে পতিত বলিয়া ।
 কত কত পতিতেরে লৈয়াছ তারিয়া ॥৪১৪॥
 জয় বিশ্বস্তর জগজ্ঞন-ত্রাণদাতা ।
 জয় সর্ব্বশ্বরের বিধির বিধাতা ॥
 মুই সে অধমাত্ম মতি অতি মন্দ ।
 কতু না পাইল তোর ভজনের গন্ধ ॥
 অন্তরে জন্মিল দুঃখ—করিল উদগার ।
 সন্তপ্ত-হৃদয়ে কহে ব্রহ্মী তাহার ॥৪১৫॥
 কুলজা সলজ্জা কুলবতী পতিব্রতা ।
 সর্ব্বশ্রমে শীলে সেই বিষুর ভকতা ॥
 স্বামি-দুঃখ দেখিয়া পাইল বড় দুখ ।
 লজ্জা পরিহরি কহে স্বামীর সম্মুখ ॥

আপনে সে বিশ্বস্তর না করিল কাজ ।
 তোমাতে কি দোষ দিবে নদীয়া-সমাজ ॥৪১৬॥
 আপনে সে না করিলা বিশ্বস্তর হরি ।
 তোমার শক্তি কিবা করিবারে পারি ॥
 স্বতন্ত্র পুরুষ প্রভু সবার ঈশ্বর ।
 ব্রহ্মা রুদ্র ইন্দ্র আদি যাহার কিঙ্কর ॥
 সে জন কেমতে তোমার হইবে জামাতা ।
 শাস্ত কর মন—স্বর কৃষ্ণের বারতা ॥৪১৭॥
 শক্তি সম্ভবে নাহি—শোক অকারণ ।
 বালিতে ডগাঙ—দুঃখ ঘুচাই এখন ॥
 এতক বচন যবে তার প্রিয়া বৈল ।
 পণ্ডিত শ্রীসনাতন দুঃখ সম্বরিল ॥
 বান্ধব-সহিত এই যুক্তি নিয়ড়িল ।
 আমার কি দোষ—বিশ্বস্তর না করিল ॥৪১৮॥
 ইহা বহি করে কিছু না বলিল বাণী ।
 অন্তরে দুঃখিত হৈলা ব্রাহ্মণ ব্রাহ্মণী ॥
 অন্তর চিন্তিত পুন খেদ উপজিল ।
 হা হা বিশ্বস্তর-দেব মোরে লজ্জা দিল ॥
 জয় জয় দ্রৌপদীর লজ্জাভয়-হারী ।
 জয় জয় গজকে কুস্তীর-মুখে তারি । ৪১৯ ॥
 পাণ্ডবের পরিদ্রাণ রুক্মিণী-জীবন ।
 জয় জয় অহল্যার দুস্কৃতি-মোচন ॥

৪১৩। 'রাখিলে...বিদর্ভ নগরে' = বিদর্ভাধিপতি ভীষ্মক মহারাজার কন্যা শ্রীরুক্মিণী দেবীকে বিবাহ করিয়া ভীষ্মকের বাঞ্ছা পূর্ণ করিলে।

৪১৪। 'জয়... মুরারি' = শ্রীরুক্মিণীদেবী লোক-মুখে শ্রীকৃষ্ণের রূপ-গুণের কথা শুনিয়া মনে মনে তাঁহাকে আত্ম-সমর্পণ করেন। কিন্তু তদীয় ভ্রাতা কৃষ্ণ-দেবী রুক্মী চৈদিরাজ শিশুপালকে নিজ ভগ্নী দিতে মন স্থ করিলেন। অনন্তর রুক্মিণীদেবীর

কাতর প্রার্থনায় শ্রীকৃষ্ণ বিদর্ভ নগরে গমন করিয়া শিশুপালাদি সমস্ত রাজন্যবর্গকে পরাজিত কবতঃ শ্রীরুক্মিণীদেবীকে দ্বারকায় আনয়ন পূর্বক তদীয় পানিগ্রহণ করেন।

'অকুমারী' = বিবাহ যোগ্যা রাজকুমারীগণ।

৪১৬। 'কুলজা' = সৎ-জাতা।

৪১৭। 'কৃষ্ণের বারতা' = কৃষ্ণ-কথা।

৪১৮। 'নিয়ড়িল' = দৃঢ় করিল।

এইমত বল্ স্তব কৈল বিপ্রসর।
 জ্ঞানিল গৌরাঙ্গ প্রভু জগত-ঈশ্বর ॥
 তবে ত সকল কথা শুনি বিশ্বস্তর।
 কেনে হেন বৈল - দুঃখ ভাবিল অস্তর ॥২১০॥
 আমার ভকত দোঁহে দুঃখ পাইল চিতে।
 কৌতুকে কহিল কথা হাসিতে হাসিতে ॥
 প্রিয় একজন ছিল বয়স্কের মাঝে।
 নিভূতে কহিল তারে যত মন আছে ॥
 কোনো কথাচ্ছলে যাহ পণ্ডিতের ঘর।
 আমি নাহি জানি কহিও আপন উত্তর ॥
 কৌতুক-রহস্বে আমি গণকে কহিল।
 না বুঝিয়া কার্যে কেনে অবহেলা কৈল ॥২১১॥
 কার্যা-অবহেলা— তাহে নাহিক অধিক।
 সে দোঁহার চিন্তে দুঃখ—এ নহে উচিত ॥
 “মায়ে যে বলিল তাতে কি আছে কথায়।
 তাহার উপরে আর কে করে অণুখা ॥
 মিছা কার্যা-ক্ষতি মিছা দুঃখ ভাব’ চিতে।
 করহ বিভার কার্যা যে হয় উচিত ॥”
 এতেক শিখাইয়া প্রভু ব্রাহ্মণে পাঠাইল।
 সনাতন পণ্ডিতে সে সকল কহিল ॥২১২॥

রামকেলি রাগ। দিশা।
 হরি রাম নারায়ণ শচীর ছলল হেম-গোরা।
 মোর প্রাণ আবে গোরাচন্দ নায়ে হয় ॥শ্রু॥
 তবে ত পণ্ডিত অতি হরষিত-মনে।
 আনন্দে করয়ে শুভদিন শুভক্ষণে ॥
 এথা প্রভু গৌরচন্দ্র ঐছন জানিয়া।
 শুভদিন করে ঘরে গণক আনিয়া ॥
 চচ্চিষ্ণা করিল দিন সময় বিচিত্র।
 শুভকাল শুভলগ্ন তিথি সুনক্ষত্র ॥৪১৩॥
 অধিবাস-কালে যত ব্রাহ্মণ-সঙ্জন।
 মিলিয়া করয়ে প্রভুর শুভ প্রয়োজন ॥
 আনন্দিত শচীদেবী আই ও-মুই ও লৈয়া।
 পুত্র মনোৎসব করে নানা দ্রব্য দিয়া ॥
 তৈল হরিদ্রা আর ললাটে সিন্দূর।
 খই কদলক আর সন্দেশ তাম্বুল ॥৪১৪॥
 আনন্দে মঙ্গল গায় যত আই ওগণ।
 প্রভু অধিবাস করে যতেক ব্রাহ্মণ ॥
 ধূপ দীপ পতাকা শোভিত দিগন্তরে।
 সস্তিরাচন-পূর্ব দেবপূজা করে ॥
 ব্রাহ্মণেতে বেদ পাড়ে বাজে শুভ শঙ্খ।
 নানাবিধ বাজ বাজে পটাহ মৃদঙ্গ ॥৪১৫॥

৪১০। ‘গজকে .. . তারি’=এই বৃহস্পতি
 ৮৩ পৃষ্ঠায় দ্রষ্টব্য।

৪২০। ‘পাণ্ডবের পরিভ্রাণ’=জতুগৃহ দাহ
 প্রভৃতি বিপদ হইতে পাণ্ডবগণের উদ্ধারকারী।

‘অহল্যার হৃষ্কতি-মোচন’=ভগবান্ শ্রীরামচন্দ্রের
 পাদম্পর্শে গোতম-পত্নী পায়ণ-রুশিণী শ্রীঅহল্যাদেবীর
 উদ্ধার-বার্তা সকলেই রামায়ণে অবগত আছেন।

‘কেনে হেন বৈল’=এমন কথা কেন বলিলাম
 অর্থাৎ মহা প্রভু কাশীনাথ ঘটককে যে বলিয়াছিলেন

‘কহ কোথা কার বিভা দেবা কথার বর’ (ইহার
 পূর্বে ৪১১ দাগ দ্রষ্টব্য) সেই কথা।

৪১১। ‘আমি উত্তর’=আমি যেন কিছুই
 জানি না বা তোমাকে যেন আমি কিছু বলি নাই,
 তুমি যেন তোমাৎ নিজেই কথাই বলিতেছ এই ভাবে
 কথা বলিও।

৪১২। ‘কার্যা অবহেলা অধিক’=
 বিবাহের কথায় যে আস্থা করি নাই, তার উত্তর বেশী
 কিছু ভাবিতেছি না, কিন্তু।

চৌদিকেতে কুলবধু দেই জয় জয় ।
 প্রভু-অধিবাস কৈল উত্তম সময় ॥
 গন্ধ চন্দন মাল্যে পূজিল ব্রহ্মণ ।
 কর্পূর তাম্বুল আর ভূষি বিভূষণ ॥
 হেনকালে ক্রীযুত পণ্ডিত সনাতন ।
 অতিশ্রদ্ধা-যুগ সেই উলসি ৩-মন ॥৪২৬॥
 ব্রাহ্মণ পাঠাইল আর বিপ্র সাধ্বীগণ ।
 জামাতার অধিবাস করিবারে মন ॥
 আপনে আপন-কন্যার অধিবাস করে ।
 বলমল করে অঙ্গ রত্ন-অলঙ্কারে ॥
 দেব-পূজা পিতৃ পূজা করে যথাবিধি ।
 অধিবাস কালে জয় জয় নিরবধি । ৪২৭ ॥
 ব্রাহ্মণেতে বেদ পড়ে বাজে শুভশঙ্খ ।
 আনন্দে ছন্দুভি বাজে বাজয়ে মৃৎঙ্গ ॥
 হেনমতে দুইজনের অধিবাস হৈল ।
 বধূগণ রাত্রিশেষে জলকে সাহিল ॥
 নানাবিধি বাঘ বাজ জয় ছলাছলি ।
 রস ভরে রমণী চলিল ঢুলি ঢুলি ॥৪২৮॥
 রসের আশে মনে কত উঠে ভাব ।
 গৌরঙ্গ-মাধুর্যরস হৃদয়ের লাভ ॥
 সুচন্দ্রিম রজনীতে সুমঙ্গল গীত ।
 বিধুশ্রিয়া-বিবাহে সে করিল বিহিত ॥
 এইমতে জল সাহি কুলবধূগণ ।
 প্রভাতে-সময়ে আইল শশীর ভবন ॥
 প্রাতঃক্রিয়া করি প্রভু কৈল গঙ্গাস্নান ।
 নান্দীমুখ-শ্রাদ্ধ কৈল যে ছিল বিধান ॥

দেব-পূজা পিতৃ-পূজা করি সমাধান ।
 বিবাহ-উচিত প্রভু কৈল পুন স্নান ॥৪২৯॥
 নাপিতে ন পিত-ক্রিয়া করিল তখন ।
 অঙ্গ-উদ্বর্ত্তন করে কুলবধূগণ ॥
 গন্ধ আমলকী দেই তৈল হরিদ্রা ।
 শ্রীঅঙ্গ-পরশে কেহো সুখে গেল নিদ্রা ॥
 কেহো পাদ-সম্মার্জন করে হরষিতা ।
 বেকত বদন কেহো লজ্জা রহে কোথা ॥৪৩০॥
 নয়নে গলয়ে কারো হরিষের নীর ।
 অঙ্গের বাতাসে কারো কাঁপয়ে শরীর ॥
 উনমত নারীগণ করে অভিষেক ।
 পুরুষের মনঃকথা করে পরতেক ॥
 অঙ্গ হেলি পড়ে কেহো গঙ্গাজল ঢালে ।
 জয় ছলাছলি শুনি সুমঙ্গল রোলে ॥৪৩১॥
 নদীয়া-নগরে ভেল আনন্দ উৎসাহ ।
 সর্ব্ব সুমঙ্গল—বিশ্বস্তরের বিবাহ ॥
 তবে সেই মহাপ্রভু বিশ্বস্তর-রায় ।
 অঙ্গের সুবেশ করে যতেক জুয়ায় ॥
 দিব্য রত্ন অলঙ্কার রক্তপ্রান্ত বাস ।
 মহ-মহ করে গোরা-অঙ্গের বাতাস ॥৪৩২॥
 সহজে শ্রীঅঙ্গ-গন্ধ আর দিব্য-গন্ধ
 চন্দন-তিলক ভালে আর মুখচন্দ্র ॥
 নখচন্দ্র শোভা করে অঙ্গুলে অঙ্গুরী ।
 বলমল অঙ্গ-তেজ চাহিতে না পারি ॥
 অতি সুকোমল রক্তা অধর বিষক ।
 শ্রবণে শোভয়ে গণ্ড কুসুম কন্দক ॥৪৩৩॥

‘মায়ে কথা’ = সচীমাতা যাহা বলিয়াছেন
 তাহা হবেই, তাতে আর কথা বলিবার কে আছে ?
 ৪২৪ । ‘শুভ প্রয়োজন’ = শুভ কাৰ্য্য ।
 ৪২৫ । ‘স্বতিবাচন পূর্ব্ব’ = মঙ্গলসূচক বাক্য

উচ্চারণ করিয়া । ৪২৬ । ‘ভূষি’ = অনেত্র ।
 ৪৩১ । ‘পুরুষের’ = ব্রহ্মলীলার ।
 ৪৩২ । ‘মহ মহ করে’ = সর্ব্বদিক্ আমোদিত করে ।
 ৪৩৩ । ‘বিষক’ = পাকা তেলকুটা ফলের তায়

অঙ্গদ কঙ্কণ করে—চরণে নুপুর।
 দেখিয়া নাগরী-হিয়া করে ছুর্ছুর্ ॥
 বেঢ়িলা গৌরাজ্ঞে যত নাগরীর গণ।
 শশধর বেঢ়ি যেন তারার শোভন ॥
 মদন-মদেতে মত্ত হৈলা সব নারী।
 লজ্জা-ভয় তেজিয়া রহিলা মুখ হেরি ॥৪৩৭॥
 পণ্ডিত শ্রীসনাতন এথা নিজ-ঘরে।
 নিজ-কন্যা ভূষা করে নানা অলঙ্কারে ॥
 গন্ধ চন্দন মাল্যে করাইল বেশ।
 যিনি বেশে অঙ্গ-ছটা আলো করে দেশ ॥
 বিষ্ণুপ্রিয়ায় অঙ্গ—জিনি লাখবাণ-সোণা।
 বলমল করে যেন তড়িত-প্রতিমা ॥৪৩৮॥
 ফণী জিনি বেণী শোভে মুনি-মন মোহে।
 কপালে সিন্দূর সে তুলনা দিব কাহে ॥
 ভুরুর ভঙ্জিমা কিবা—সারঙ্গ-মনোহর।
 শুক-গুণ্ড জিনি নাসা পরম সুন্দর ॥
 কুরঙ্গ-নয়ন জিনি নয়ন যুগল।
 গৃধিনীর কর্ণ জিনি কর্ণ মনোহর ॥৪৩৯॥
 অধর বাকুলী জিনি অনুপম শোভা।
 দশন মোতিম জিনি বলমল আভা ॥
 কষু জিনিয়া কর্ণ জগ মনোহারী।
 সিংহ গ্রীবা জিনিয়া সুন্দর গ্রীবাধারী ॥
 বাজুযুগ কনক মৃগাল শোভা জিনি।
 করতল রাতা পদ্ম জিনি অনুমানি ॥৪৪০॥
 অঙ্গুলী চম্পক কলি জিনি মনোহর।
 চন্দ্র জিনি নখ শোভা অতি বলমল ॥

বক্ষঃস্থল পরিসর সুমেক জিনিয়া।
 কেশরী জিনিয়া মাঝা অতি সে ক্ষীণিয়া ॥
 কামদেব রথচক্র জিনিয়া নিতম্ব।
 উরুযুগ জিনি রামকদলক স্তম্ভ ॥৪৪৩॥
 ত্রৈলোক্য জিনিয়া রূপ গড়িল বিধাতা।
 উগমগ করে পদতল পদ্ম রাতা ॥
 নখচন্দ্র পঁাতি জিনি অকলঙ্ক চাঁদে।
 তাহার কিরণে আঁধি পাইল জন্ম আঁধে ॥
 গন্ধ চন্দন মাল্যে করাইল বেশ।
 বিনি বেশে অঙ্গ ছটা আলো করে দেশ ॥
 ত্রৈলোক্য মোহিনী কন্যা রূপেতে পার্বতী।
 অঙ্গের ছটায় বলমল করে ক্ষিতি ॥৪৪৯॥
 হেনকালে শুভলগ্ন সময় বুঝিয়া।
 বর আনিবারে বিপ্র দিলা পাঠাইয়া ॥
 ব্রাহ্মণ প্রভুর আগে দণ্ডাইয়া রহে।
 পাঠাইল দ্বিজ মোরে সর্বিনয়ে কহে ॥
 অঙ্গ বলমল তেজ দেখিয়া ব্রাহ্মণ।
 আপনাকে ধন্য মানে—ধন্য সনাতন ॥৪৪০॥
 কহিল প্রভুর অগে—শুন বিশ্বস্তর।
 নিকট হইল লগ্ন—চলহ সত্বর ॥
 আমি কি কহিতে জানি তোমার সম্মুখে।
 তুমি দেব নারায়ণ দেখি পরতেকে ॥
 তবে শুভক্ষণে সেই বিশ্বস্তর পঁছ।
 চঢ়িলা মনুষ্য বানে হাসে লছ লছ ॥৪৪১॥
 মাতৃ পদ ধূলি প্রভু লৈল নিজ শিরে।
 আইও সুইও লৈয়া শচী আশীর্ব্বাদ করে ॥

বক্তবর্ণ। 'কুসুম কন্দুক' = ফুলের কুণ্ডল।

৪৩৬। 'সারঙ্গ মনোহর' = মদনের ধন্য মন হরণ

কারী। ৪৩৭। 'মৃগাল' = পদের ডাঁটা।

৪৩৮। 'চষক কনি' = চাঁপা ফুলের কুঁড়ি।

'সুমেক' = সুমেক পর্বত। 'নিতম্ব' = পাছ।

'রামকদলক স্তম্ভ' = রামকলা গাছ।

৪৩৯। 'পঁাতি' = শ্রেণী। 'জন্ম আঁধে' = জন্মান্ত

ব্যক্তি। ৪৪১। 'মনুষ্য বানে' = পাকিতে।

শঙ্খ তুন্দুভি বাজে ভেউর কাহাল ।
 দণ্ডিম মুহুরি বাজে ডিণ্ডিম রসাল ॥
 বীণা বেণু কপিলাস রবাব উপাঙ্গ ।
 মিলিয়া বাজয়ে পাখোয়াজ একসঙ্গ ॥৪৪২॥
 পটাহ মৃদঙ্গ বাজে কাংস্থ করতাল ।
 শিঙ্গা বরণোঁ বাজে সানাহি মিশাল ॥
 নানাবিধ বাত বাজে - নাম নাহি জানি ।
 সম্মুখে নাটুয়া নাচে শুনি বেণুধ্বনি ॥
 গায়নেতে গীত গায় ভাটে রায়বার ।
 বয়স্বে বেষ্টিত প্রভু কৈল আগুসার ॥
 নদীয়া নগরে ঘরে ঘরে পড়ে সাড়া ।
 দেখিবারে ধায় লোক দিয়া বাছ নাড়া ॥৪৪৩॥

বিহাগড়া রাগ ।

পাটশাড়ী পরে, নেতের কাঁচুণী,
 কানড় ছান্দে বাঞ্চে খোপা ।
 মুকুতা গাঁথিয়া সোণায়ে বাঁধিয়া,
 পিঠে ফেলে রঞ্জা খোপা ॥
 ধনি ধনি ধনি, নদীয়া-নগরী,
 আনন্দ-পাথারে নীত ।
 বিশ্বস্তর-বিয়া, চল দেখি গিয়া,
 গাব সুমঙ্গল-গীত ॥৪৪৪॥
 কেহো ত কাপড়, পাটশাড়ী পরে,
 কাণে গন্ধরাজ টাঁপা ।
 গাজেস্ত্র-গমনে, চলিতে না জানে
 মৃগী দিঠে চাহে বাঁকা ॥

অঞ্জনে রঞ্জিত, খঞ্জন নয়ান,
 চঞ্চল তারক-জোর ।
 গোরা-রূপ-পক্ষে, পঙ্কিল আলসে,
 অবলা চলিল ভোর ॥৪৪৫॥
 নগরে নগরে, যতক নাগরী,
 ধাইল ধ্বনি শুনিয়া ।
 চিকুরে চিকুণী, চলিল তরুণী,
 চীর না সম্বরে ভুলিয়া ॥
 নবীন যুবতী, ছাড়ি পতি-মতি
 ছাড়ি কুল বন্ধুজন ।
 বসন ভূষণ, না সম্বরে মেন,
 সতত উমত হেন ॥৪৪৬॥
 থির বিজুরী, যেমত তেমন,
 গমন মরাল-বধু ।
 সারি সারি সারি, হাত ধরাধরি,
 যেহেন শারদ-বিধু ॥৪৪৭॥
 কি নারী পুরুষ, ধায় একমুখ,
 কেহো কাহো নাহি মানে ।
 ঠেলাঠেলি পথে, ধায় উনমতে,
 দেখিতে গৌরাজ বদনে ॥৪৪৮॥
 নদীয়া নগর, আনন্দ সাগর,
 গৌরাজ নাগর ধন ।
 চৌদিকে ধাওয়া ধাই, বাজয়ে বাধাই,
 কুরঙ্গ রঞ্জিম যেন ॥
 বাল বৃদ্ধ অন্ধ, পঙ্গুর ভঙ্গুর,
 আতুর দেখয়ে সাধে ।

৪৪৫। 'পঙ্কিল আলসে' = নিমগ্ন হইয়া আলস্য ভরে ।

'অবলা' = রমণী ।

৪৪৬। 'নগরে নগরে' = পাড়ায় পাড়ায় ।

'চীর ... ভুলিয়া' = এত বিভোর হইয়াছে যে খোলা কাপড় সামলাইতে ভুল হইয়া যাইতেছে ।

৪৪৭। 'মরণ বধু' = রাজহংসী ।

৪৪৮। 'বাজয়ে বাধাই' = হট্টগোল বেধে গেল ।

କେହୋ କେହୋ ବନ୍ଧୁ- କରେ କର ଧରି,
 ସାଧ୍ୟ ଥିର ନାହିଁ ବାନ୍ଧେ ॥୪୪୮॥

ବଦନ ଦେଖିଷା, ମଦନ ବେଦନେ,
 ଅଧୀର ହଇଲା ନାଶୀ ।

ପଶୁ ପାଖୀ ତାରା, ଗୌରାଙ୍ଗ ଦେଖିୟ ।,
 ରହେ ସବେ ସାରି ସାରି ॥

ବୟସ୍ତେ ବେଷ୍ଟିତ, ଦିବ୍ୟ ଅଳଙ୍କୃତ,
 ଯୁକ୍ଟ ନିକଟ ଲଲାଟେ ।

ଲୋଚନ ବଳେ ହେରି, ଭୁଲଲ ନାଗରୀ,
 ଘୁଚଲ ହୃଦୟ-କପାଟେ ॥୪୪୯॥

ବରାଡ଼ୀ ରାଗ । ଧୁଳାଖେଳାଜାତ ॥

ହେନମତେ ବିଷ୍ଣୁସ୍ତବ, ଗେଲା ପଞ୍ଚିତେର ସର,
 ଦିଞ୍ଜବର ଆନନ୍ଦ-ପାଥାର ।

ପାଞ୍ଚ ଅର୍ଥା ଲୈଷା କରେ, ଗେଲା ଫ୍ରାଭୁ ବରାବରେ,
 ଧନ୍ତା ଧନ୍ତା ଶତୀର କୁମାର ॥

ତବେ ପାଞ୍ଚ ଅର୍ଥା ଦିଷା, ଗୌରଚନ୍ଦ୍ର ଥୁଇଲ ଲୈଷା,
 ଦାଘାହିଲା ଛୋଡ଼ଲା-ଭିତରେ ।

ସର୍ବଜନେ ହରି ବଳେ, ଶତ ଶତ ଦୀପ ଜ୍ୱଳେ,
 ତାହେ ଜିନେ ଗୋରା-କଳେବରେ ॥୪୫୦॥

ଉଲସିତ ସର୍ବଜନ. ଛଳାଛଳି ସନେସନ,
 ଶଙ୍ଖ ଛନ୍ଦୁଭି ବାଘ ବାଞ୍ଜେ ।

ହୋଥା ଆଇଓଗଣ ମେଲି, ସବେ ପାଟିଶାଢ଼ୀ ପରି,
 ଫ୍ରାଭୁ-ଫ୍ରାଦକ୍ଷିଣ-ହେତୁ ସାଞ୍ଜେ ॥

ନିର୍ମଞ୍ଜୁନ-ସଞ୍ଜ କରि, ଆଇଓଗଣ ଆଞ୍ଜୁସରି,
 ଆଞ୍ଜୁସରେ କନ୍ଧାର ଜନନୀ ।

ଭୂମିତେ ନା ପଢ଼େ ପା, ଉଲସିତ ସର୍ବ ଗା,
 ଦେଖି ବିଷ୍ଣୁସ୍ତବ ଶୁଣମଣି ॥୪୫୧॥

ଏକେ ଆଇଓ ରୂପେ ଜ୍ୱଳେ, ଉଜ୍ଜ୍ୱଳ ଫ୍ରାଦୀପ କରେ,
 ତାହେ ଗୋରା ଅଞ୍ଜେର କିରଣ ।

ସେହି ଶ୍ରୀଅଞ୍ଜ-ଗନ୍ଧେ, ଆଇଓ ମରେ ଉନମାଦେ,
 ହିସା ରାଖେ ଅନେକ ସତନ ॥

ଫ୍ରାଭୁର ଚୌଦିକେ ଫିରି, ସାତ ଫ୍ରାଦକ୍ଷିଣ କରि,
 ଦକ୍ଷି ଡାଳେ ଚରଣାବିନ୍ଦେ ।

ସର ଚଳିବାରେ ବେଳେ, ଗୋରାମୁଖ ନେହାବେ,
 ପାଳାଡ଼ିତେ ନାରେ ଅଞ୍ଜ-ଗନ୍ଧେ ॥୪୫୨॥

ପଞ୍ଚିତ ଶ୍ରୀସନାତନ, କରେ ବର-ବରଣ,
 ଦିବ୍ୟ ବସ୍ତ୍ର ଦିବ୍ୟ ଅଳଙ୍କାରେ ।

ଦିବ୍ୟ ଗନ୍ଧ ଚନ୍ଦନ, ଅଞ୍ଜେ କରେ ଲେପନ,
 ଗଳେ ଦିଲ ମାଳତୀର ମାଳେ ॥

କୁମେକ-କୁନ୍ଦର ତନୁ, ତାହେ ସୁବଧୁନୀ ଜନ୍ମୁ,
 ଦ୍ୱିଧା ହୈସା ବହେ ଛୁଇଁ ଧାରା ।

ପଞ୍ଚିତ ଦେଖିଷା ତା, ପୁଲକିତ ସର୍ବ ଗା,
 ଗୋରା-ଗଳେ ମାଳତୀର ମାଳା ॥୪୫୩॥

ତବେ ସେହି ସନାତନ, ମିଶ୍ର ଦିଞ୍ଜ ରତନ,
 କନ୍ଧା ଆନିବାରେ ଆଞ୍ଜା ଦିଲ ।

ରତ୍ନ ସିଂହାସନେ ବସି, ତ୍ରୈଲୋକ୍ୟେର ସୁରୁମ୍ପଣୀ,
 ଅଞ୍ଜ ଛଟାୟ ବିଜୁରୀ ପଢ଼ିଲ ॥

ଫ୍ରାଭୁର ନିକଟେ ଆନି, ଜଗ ମନ ମୋହିନୀ,
 ମହାଲକ୍ଷ୍ମୀ ବିଷ୍ଣୁଫ୍ରିୟା ନାମା ।

‘କୁବଞ୍ଜ-ବଞ୍ଜିମ ସେନ’=ସେନ ହରିଞ୍ଜେର ଛୁଟାଛୁଟି ବଞ୍ଜ
 ଲାଗିଲା ଗେଲ ।

‘ପଞ୍ଜୁର-ଭଞ୍ଜୁର’=ସୋଡ଼ା ଭେଢ଼ା ।

୪୫୧ । ‘ନିର୍ମଞ୍ଜୁନ-ସଞ୍ଜ’=ବରଣେର ସଞ୍ଜା ।

୪୫୨ । ‘ପାଳାଡ଼ିତେ ନାରେ’=ଫିରିସା ସାହିତେ ପାରେ
 ନା ।

୪୫୩ । ‘ଦ୍ୱିଧା... ଧାରା’=ସେହି ମାଳତୀର
 ମାଳା ଗୋର-ବୁକେ କିରଣ ଶୋଭା ପାହିତେ ଲାଗିଲ ନା,

তেরছ-নয়ান বন্ধ, হেরি মুখ গৌরাজ, নানাবিধ জানে কলা, করে করি দিব্য-মালা,
 মন্দ মন্দ হাসি অনুপামা ॥৪৫৪॥ তুলি দিল বিশ্বস্তর-গলে।
 প্রভু প্রদক্ষিণ করি, সাতবার চৌদিকে ফিরি, হিয়া অভিলাষ করে, যে আছিল অন্তরে,
 করজোড়ে করে নমস্কার। মনঃকথা—বিকাইলু তোরে ॥
 অন্তঃপট ঘুচাইল, চারি চক্ষে দেখা হৈল, কেহো গন্ধ চন্দন, অঙ্গে কয়ে লেপন,
 দৌহে করে কুসুম বিহার ॥ পরশিতে বাঢ়ে উনমাদ।
 উঠিল আনন্দ রোল, সবে হরি হরি বোল, করি নানা পরসঙ্গে, লুলিয়া পড়য়ে অঙ্গে,
 ছামুনি নাড়িল কণা বর। পূরাইল জনমের সাধ ॥৪৫৮॥
 সবে বলে ধনি ধনি, যেন চান্দ রোহিণী, পরম সুন্দরী বত, সবে হৈলা উনমত,
 কেহো বলে পার্বতী শঙ্কর ॥৪৫৫॥ বেকত করয়ে মনঃকথা।
 তবে বিশ্বস্তর পঁছ, মুচকি হাসিয়া লছ, রসের আবেশে হাসে, ছলি পড়ে গোরাপাশে,
 বসিলা উত্তম সিংহাসনে। গরগর কামে উনমতা ॥
 সনাতন দ্বিজবরে, কণা সম্প্রদান করে, বাটা ভরি তায়ুলে, দেই প্রভুর পদমূলে,
 পদায়ুজে কৈল সমর্পণে ॥ করে দেই কুসুম-অঞ্জলি।
 যথাযোগ্য যে আছিল, নানাদ্রব্য দান দিল, তার মনঃকথা এই, জন্ম-জন্ম প্রভু তুই,
 একত্র বসিলা দুই জনে। আত্ম সমর্পয়ে ইহা বলি ॥৪৫৯॥
 বিবাহ-অন্তরে দৌহে, সনাতন-দ্বিজ-গৃহে, এইমতে রজনী, গোড়াইলা গুণমণি,
 এক-ঘরে করিলা ভোজন ॥৪৫৬॥ আই ওগণ-ভাগ্যের প্রকাশে।
 উলসিত আই ওগণ, যুক্তি করে মনেমন, প্রভাতে উঠিয়া বিধি, কৈল প্রভু গুণনিধি,
 করে করি তায়ুল কর্পূর। কুশণ্ডিকা-কর্ম্ম সে দিবসে ॥
 দেখিব নয়ান ভরি, শ্রীগৌরাজ-চাঁদ হরি, তার পরদিনে পঁছ, মুচকি হাসিয়া লছ,
 বাসর-ঘরে বসিলা ঠাকুর ॥ ঘরেরে চলিব—বৈল বাণী।
 বিশ্বস্তর বিফুপ্রিয়া, বাসরে মিলিল গিয়া, পরিজনে পূজা করে, যাব যবই মনে ধরে,
 আই ওগণ করে অনুমান। জ্বরজ্বর ভেল শঙ্খধনি ॥৪৬০॥
 লক্ষ্মী হই বিফুপ্রিয়া, বিফু বিশ্বস্তর হৈয়া, গুণাক চন্দন মালা, করে করি দৌহে গেলা,
 পৃথিবীতে কৈলা আগমন ॥৪৫৭॥ সনাতন তাঁহার ব্রাহ্মণী।

ঠিক যেন গন্ধ দুই ধারা হইয়া দুই দিক্ দিয়া প্রবাহিত হইতেছে।

৪৫৫। 'কুসুম-বিহার' = ফুল ফেলিয়া মারামারি।

'অন্তঃপট' = কল্পার ঘোমটা।

'চারি ... হৈল' = শুভদৃষ্টি হইল।

'সবে' = কেবলমাত্র।

'চান্দ-রোহিণী' = চন্দ্র ও রোহিণী-নক্ষত্র।

৪৫২। 'বিবাহ-অন্তরে' = বিবাহের শেষে।

শিরে দিয়া দুর্বা ধান, করে শুভ-কল্যাণ,
চিরজীবী আশীর্বাদ-বাণী ॥

তবে দেবী বিষ্ণুপ্রিয়া, তবল হইল হিয়া,
দেখিয়া সে জনক-জননী ।

সকরণ কর্ণধরে, আত্ম-নিবেদন করে,
অনুন্নয় সবিনয় বাণী ॥৪৬১॥

সনাতন দ্বিজবর, বলে ত্রিষা কাতর,
তোরে আমি কি বলিতে জানি ।

আপনার নিজগুণে, লৈলে মোর কনাদানে,
তোর যোগ্য কিবা দিব আমি ॥

আর নিবেদিয়ে কথা, তুমি মোর জামাতা,
ধন্য আমি আমার আত্ময় ।

ধন্য মোর বিষ্ণুপ্রিয়া, তোর পাদপদ্ম পাঠিয়া,
ইহা বলি গদগদ হয় ॥২৬১॥

বাষ্প ছলছল আঁখি, অরুণ বদন দেখি,
গদগদ আধ আধ বলে ।

বিষ্ণুপ্রিয়া কর লৈয়া, বিশ্বস্তর-করে দিয়া,
চলচল নয়নের জলে ॥

তবে পছ' শুভক্ষণে, চটিলা মনুষা-যানে,
সর্বজন-হৃদয় উল্লাস ।

নানাধিধ বাঘ বাজে, শঙ্খ ছন্দভি গাজে,
হরিধ্বনি পরশে আকাশ ॥২৬৩॥

সম্মুখে নাটয়া নাচে, যার যেই গুণ আছে,
সেই ক্ষণে করে পরকাশ ।

প্রভু যায় চতুর্দোলে, লোকে জয় জয় বোলে,
উত্তরীলা আপন-আবাস ॥

শচী হরযিত হৈয়া, নিশ্চঙ্কন-সজ্জ লৈয়া,
আইওগণ সংহতি করিয়া ।

জয় জয় মঙ্গল পড়ে, সর্বলোক হরি বলে,
নানাঈব্যা ফেলায় নিছিয়া ॥২৬৪॥

সম্মুখে মঙ্গল-ঘট, বাধবার পড়ে ভাট,
বেদ ধ্বনি করয়ে ব্রাহ্মণে ।

বিষ্ণুপ্রিয়ার কর ধরি, বিশ্বস্তর গৌরহরি,
গৃহে পরবেশে শুভক্ষণে ॥

শচী প্রেমে গর গর কোলে করি বিশ্বস্তর,
চুষ দেই সে চাঁদ-বদনে ।

আনন্দে বিভোর হৈয়া আইওগণ মাঝে গিয়া,
বধু কোলে শচীর নাচনে ॥

আপনা পাসরে স্মুখে নানাঈব্যা দিয়া লোকে,
তুষ্ট হৈলা যত সর্বজন ।

বিশ্বস্তর বিষ্ণুপ্রিয়া, একমেলি দেখিয়া,
গোরা-গুণ কহয়ে লোচন ॥৪৬৫॥

সপ্তম অধ্যায়

প্রভুর গয়াযাত্রা

বাড়ী রাগ : দিশা ।

মোর প্রাণ আরে গোরাচাঁদ নারে হয় ॥৪৬৬॥

তবে সেই মহা ভু আনন্দ-কৌতুকে ।

স্মুখে নিবসয়ে বন্ধু-সাক্ষ্য-সংগে ॥

নবদ্বীপপুর-বাসী যতক ব্রাহ্মণ ।

ধন্য ধন্য বলি সব সভায়ে কথন ॥

লৌকিক-সংক্রিয়া-বিধি পড়ে শিষ্যগণ ।

আপনি পড়ায় প্রভু—পুরুষ-রতন ॥৪৬৬॥

৪৬০। 'পরিজনে'—আত্মীয়-স্বজনগণে ।

৪৬১। 'তবল'—আত্ম ।

৪৬২। 'গাজে'—গর্জন করে ; বাজে ।

৪৬৪। 'নাটয়া'—নট ; নর্তক ।

'উত্তরীলা'—আসিলেন । 'আবাস'—বাড়ী ।

'ফেলায় নিছিয়া'—আপদ বাগাই দূর করিবার জল্প

ছড়াইয়া ফেলিলেন । ৪৬৪। 'পরবেশ'—প্রবেশ

করে । ৪৬৬। 'লৌকিক সংক্রিয়া-বিধি'

বৃহস্পতি জিনি কবি—কাব্যরস জানে ।
 আপনি ঈশ্বর—স্তুতি কি বলি বচনে ॥
 শিবের মহিমা কেবা কহিবারে পারি ।
 আপনে পড়ায় যারে জগতের গুরু ।
 কোটী-সরস্বতী-কান্ত প্রভু বিশ্বস্তরে ।
 বিচারসে কৃপা করে—পিণ্ডিত সকলে ॥৪৬৭॥
 এইমতে লোক-শিক্ষা করে বিশ্বস্তর ।
 গয়া করিবারে যাব—কবিলা অন্তর ॥
 পিতৃ পিণ্ডদান দিব গয়া-শিরোপরি ।
 গদাধর আদি বিষ্ণুপদে নমস্করি ॥
 এত বলি শুভযাত্রা করিলা ঠাকুর ।
 সংহতি চলিলা বিপ্রগণ মহাকুল ॥৪৬৮॥
 শতীর অন্তর পোড়ে—গদগদ ভাষ ।
 পুত্রের নিকট গিয়া ছাড়য়ে নিঃশ্বাস ॥
 প্রবাসে যাইছ তুমি শুন বিশ্বস্তর ।
 তুমি না রহিলে অন্ধকার মোর ঘর ॥৪৬৯॥
 অন্ধলের লাড়ি তুমি—নয়ানের তারা ।
 এ দেহের আত্মা তোমা বহি নাহি মোরা ॥
 পিতৃগণ নিস্তার করিতে যাবে তুমি ।
 আপনা লাগিয়া তেরে কি বলিব আমি ॥
 গয়া যদি যাবি বাপ ! শুন রে নিমাই ।
 মোর নামে এক পিণ্ড দিস্বে তথাই ॥৪৭০॥
 এতক বচন যবে বৈল শতীমতা ।
 মধুর বচনে তাঁর প্রবোধয়ে ব্যথা ॥
 তোমার নিকটে যেন আছি নিরস্তর ।
 এমনি জানিবে মাতা—কহিল উত্তর ॥৪৭১॥
 পুত্র পিণ্ড লাগি প্রয়োজন সর্বলোকে ।
 মোরে কৃপা-আজ্ঞা কর—না করিহ শোকে ॥

চলিলা ত মহাপ্রভু গয়া করিবারে ।
 সঙ্গে চলে শ্রিয়গণ হরিষ-অস্তরে ॥
 যে পথে চলয়ে প্রভু শতীর নন্দন ।
 সে পথের লোক দেখি জুড়ায় নয়ন ॥৪৭২॥
 বাল বৃদ্ধ পদু ছড় খায় দেখিবারে ।
 পশু পক্ষী খায় সব—অশ্রু নেত্রে বারে ॥
 ফুলবধু খায় সব কুল ত্যাগ করি ।
 সবে বলে—যায় দেখ ব্রজের শ্রীহরি ॥
 ইহা বলি খায় লোক—না বাঙ্ঘয়ে কেশ ।
 উন্নত করিলা প্রভু ভ্রমি সর্বদেশ ॥৪৭৩॥
 সর্বপথে এইমতে সর্বলোক খায় ।
 সর্বলোকে শ্রেমরস-সাগরে ভাসায় ॥
 পথে যাইতে একঠাই দেখে গৌরহরি ।
 কুরঙ্গ কুরঙ্গী কেল করে একমেলি ॥৪৭৪॥
 যুগের কৌতুক দেখি ভেল কুতূহল ।
 প্রাকৃত লোকের হেন হাসে খল খল ॥
 লোভ মোহ কাম ক্রোধে মত্ত পশুগণ ।
 কৃষ্ণ না ভজিলে এইমত সর্বজন ॥৪৭৫॥
 সঙ্গিগণে হাসিয়া বুঝান ভগবান্ ।
 যে ভাব মানুষে সে পশুতে বিছান ॥
 কৃষ্ণ জ্ঞান নাই মাত্র পশুর শরীরে ।
 মনুষ্যে না ভজে কৃষ্ণ—পশু বলি তারে ॥
 এত বুঝাইয়া প্রভু—জগতের গুরু ।
 চলিলা পথেতে প্রভু—বাঙ্গা কল্পতরু ॥৪৭৬॥
 তবে সেথা চীর নামে আছে এক নদী ।
 স্নান-দান কৈল প্রভু যে আছিল নিবি ॥
 দেব-পূজা পিতৃ পূজা করি হরাষতে ।
 মন্দারের উঠিলা প্রভু দেবতা দেখিতে ॥

দেবতা দেখিয়া প্রভু নামিলা সত্তরে ।
 পর্ব্ব চ-নিকটে বাসা—ব্রাহ্মণের ঘরে ॥৪৭৭॥
 হেনকালে বিশ্বস্তর-সঙ্গের ব্রাহ্মণ ।
 সে দেশের বিপ্র দেখি দোষে তার মন ॥
 দেশ-আচরণ তারা করে যথাবিধি ।
 দেখিয়া ব্রাহ্মণগণে নাহি বিপ্র-বুদ্ধি ॥
 ব্রাহ্মণে অবজ্ঞা দেখি প্রভু বিশ্বস্তর ।
 দ্বিজ-ভক্তি প্রকাশিব—করিলা অন্তর ॥৪৭৮॥
 আচম্বিতে প্রভু-দেহে আইল মহাজ্বর ।
 জ্বর দেখি ত্রাস পায় সবার অন্তর ॥
 বলিলা ঠাকুর—শুন শুন নিজ জন ।
 দেব-পিতৃ-কার্যে বিঘ্ন ভেল কি কারণ ॥
 না জানি কি মোর দোষে সঙ্গিগণ দোষে ।
 শ্রেয়ঃকার্যে বিঘ্ন হয়—বড় অসন্তোষে ॥৪৭৯॥
 সর্ববিঘ্ন-নিবারণ আছয়ে উপায় ।
 বিপ্র-পাদোদক মোরে দেহ ত জুড়ায় ॥
 বিপ্র-পাদোদক-পানে সর্বপাপ হরে ।
 এখনি পলাবে জ্বর—কি করিতে পারে ॥
 সেইখানে সেই দেশী আছিল ব্রাহ্মণ ।
 আপনে উঠিয়া তার পাখালে চরণ ॥৪৮০॥
 বিপ্র-পাদোদক-পান কৈল বিশ্বস্তর ।
 প্রকাশিল দ্বিজভক্তি—পলাইল জ্বর ॥
 সঙ্গের সে দ্বিজবর বলে চাটুবাণী ।
 আমার অন্তর-দোষে ছুংখ পাইলে তুমি ॥
 কুংসিত আচার দেখি মোর মন দোষে ।
 মোর মন-দোষে তুমি পাইলে অসন্তোষে ॥

এখানে ব্রাহ্মণ-ভক্তি প্রকাশিলে তুমি ।
 অপরাধ কৈলু—দোষ ক্ষমিবে আপনি ॥৪৮১॥
 তুমি সে ব্রাহ্মণ্য—দ্বিজভক্তি-অধিকারী ।
 ভৃগুমুনি-পদচিহ্ন নিজ বক্ষে ধারী ॥
 নিজ ভক্ত-মহিমা প্রকাশো নিজ-মুখে ।
 জগতের নিস্তার করহ এইরূপে ॥
 জয় বিশ্বস্তর জয় জয় দ্বিজরাজ ।
 তোমারে সেবিলে সিদ্ধ হয় সব কাঙ্ক্ষ ॥৪৮২॥
 নমো দ্বিজ-বল্লভ দয়ালু গৌরহরি ।
 নমো ধর্ম-সংস্থাপন—সর্ব-অধিকারী ॥
 সঙ্গীর এতেক বাক্য শুনি বিশ্বস্তর ।
 ক্ষমা কৈল সবাকার দোষ বহুধর ॥
 ইহারা পূজয়ে মধুসূদন-ঠাকুর ।
 এ সকল ত্যাজ্য নহে—না ভাবিহ দূর ॥
 কৃষ্ণ না ভজিলে দ্বিজ নহে কদাচিত ।
 পুরাণে প্রমাণ এই শিক্ষা আছে নীত ॥৪৮৩॥

তথাহি ৫দুপুরাণে—

চণ্ডালোহপি মুনঃ শ্রেষ্ঠো বিষ্ণুভক্তি-পরায়ণঃ ।
 বিষ্ণুভক্তি-বিহীনস্ত দ্বিজোহপি স্বপচাধম ॥৪৮৪॥
 ইহা বলি সঙ্গের ব্রাহ্মণে তুষ্ট হইয়া ।
 দোষ ক্ষমাইলা তার করুণা করিয়া ॥
 এইমতে প্রভু দ্বিজভক্তি প্রকাশিয়া ।
 পুনঃপুনঃ নদী-তীরে উত্তরিলা গিয়া ॥
 স্নান দেবার্চন তথি করিলা তখন ।
 পিতৃকার্য্য সমাধিয়া করিলা গমন ॥৪৮৫॥

'দেবতা'—শ্রীমধুসূদন । ৪৭৯ । 'বড় অসন্তোষে'=
 বড় দুঃখ হইতেছে । ৪৮১ । 'চাটুবাণী'=
 স্তুতিবাক্য । ৪৮৩ । 'না ভাবিহ দূর'=
 ইহাদিগকে বহিঃস্থ ভাবিও না ।

৪৮৪ । বিষ্ণুভক্তি-পরায়ণ হইলে চণ্ডালও মুনিব
 অপেক্ষা শ্রেষ্ঠ ; কিন্তু বিষ্ণুভক্তি হীন হইলে ব্রাহ্মণও
 চণ্ডাল অপেক্ষা নিকট । ৪৮৫ । 'পুনঃপুনঃ নদী'=
 গঙ্গার নিকটস্থ পবিত্র নদী ; পুনপুন নদী ।

তবে ত উত্তমুর্তীর্থ—রাজগিরি নাম ।
 ব্রহ্মহুণ্ডে গিয়া শ্রুতু কৈল স্নান-দান ॥
 দেব পূজা পিতৃ পূজা কবিল তথায় ।
 বিষ্ণুপদ দেখিবারে চলিলা ত্বরায় ॥
 যাহতে দেখিল পথে এক শ্বাসিবর ।
 মহাভাগবত—নাম 'পুরী' সে 'ঈশ্বর' ॥৪৮৬॥
 প্রণাম করিয়া তাঁরে বৈল বিশ্বস্তর ।
 বড় ভাগ্যে দেখিল এ চরণ-যুগল ॥
 চরণে পড়িয়া বলে বচন কাতর ।
 করুণ অরুণ আঁখি করে ছলছল ॥
 কেমনে তরিব আমি সংদার-সাগরে ।
 কৃষ্ণশাদাশুজে ভক্তি দেহ ত আমারে ॥৪৮৭॥
 কৃষ্ণদীক্ষা বিহু দেহ অকারণ লেখি ।
 পুরাণে এ সব বাক্য—সাদু মুখে সাক্ষী ॥
 ঐছন শুনিয়া বাণী পুরী' সে 'ঈশ্বর' ।
 নিভূতে কহিলা তারে মহামন্ত্রবর ॥
 গোপীনাথ-মহামন্ত্র পাইয়া বিশ্বস্তর ।
 পুলকিত সব অঙ্গ—হরিব-অস্তর ॥৪৮৮॥
 নয়নে গলায়ে নীর—পুলকিত অঙ্গ ।
 'রাধা রাধা' বলি প্রেম বাঢ়িল তরণ ॥
 ব্রজের যতেক ভাব সব মনে হৈল ।
 বিশেষে মাধুর্য্য-রসে মন ডুবাইল ॥
 রাধা-ভাবে আবিষ্ট হইয়া কলেবরে ।
 কৃষ্ণ কৃষ্ণ বলি ডাকে অতি উচ্চস্বরে ॥৪৮৯॥
 বৃন্দাবন গোবর্দন বলি ডাকে হাসে ।
 কালিন্দী যমুনা বলি গরজে উল্লাসে ॥

ক্ষণে ডাকে বলরাম শ্রীদাম সুদাম ।
 ক্ষণে নন্দ যশোদা বলিয়া ডাকে নাম ॥
 ধবলী শাঙলী বলি গরজে গভীর ।
 ক্ষণে সখী বলি শ্রুতু পড়য়ে অথির ॥৪৯০॥
 ক্ষণে দাস্ত্র-ভাবে তৃণ দশনে ধরিয়া ।
 ক্ষণে অহঙ্কার করে 'আমি সে' বলিয়া ॥
 ধরিলুঁ পর্বত আমি মারিলুঁ অঘাশুর ।
 মারিলুঁ পুতনা আদি যতেক অশুর ॥
 ক্ষণেক ত্রিভঙ্গ হৈয়া বংশীমুখে রহে ।
 ক্ষণে চমকিত হৈয়া চৌদিকেতে চাহে ॥৪৯১॥
 নয়নে গলায়ে নীর—গদগদ ভাষ ।
 মধুর-বচনে করে গুরুর সন্তোষ ।
 তোর পদ পরসাদে হইলুঁ কৃতার্থ ।
 আজি হৈতে জন্ম দেহ তৈ গেল যথার্থ ॥
 ইহা শুনি শ্রীঈশ্বর পুরী নিজ মুখে ।
 ত্রিভঙ্গ মুরলী মুখ দেখয়ে প্রভুকে ॥
 মাধবেন্দ্র পুরীর কথা হৈল স্মরণ ।
 জানিল সে কৃষ্ণচন্দ্র প্রকট এখন ॥৪৯২॥
 গুরুভক্তি প্রকাশিয়া চলিলা সে পঁছ ।
 ফল্গুনামা নদী দোখ হাসে লছ লছ ॥
 পূর্ব-সঙ্করণে হৈল হরিষে বিবাদ ।
 সীতা সঙ্করিয়া হৈল পরম প্রমাদ ॥
 দেব-পূজা পিতৃ পূজা কৈলা স্নান দানে ।
 শ্রেতশিলায় পিণ্ডদান করিলা বিধানে ॥৪৯৩॥
 ব্রাহ্মণেরে দিল ধন পিতার উদ্দেশে ।
 উদীচী করিয়া কৈল দাক্ষণ মানসে ॥

৪৮৮। 'সাদু মুখে সাক্ষী' = সাদুগণের শ্রীমুখে
 উহা; সাক্ষাৎ শুনিতে পাওয়া যায় ।
 'নিভূতে' = নিঃস্বপ্নে । 'গোপীনাথ-মহামন্ত্র' =

দশাক্ষর-গোপালমন্ত্র বা যুগলমন্ত্র; কেহ কেহ বলেন
 অষ্টাদশাক্ষর মন্ত্র । ৪৯২। 'যথার্থ' = সার্থক ।
 ৪৯৩। পূর্ব সঙ্করণে = রাধাবতীরের কথা ।

উত্তম-মানস করি জিহ্বা লোল-তীর্থ ।
 দেব-পিতৃ-পূজা করি বিলাইল অর্থ ॥
 তবে গয়া উত্তরিলি অতি হৃষ্টমনে ।
 দেখিতে বাটিল অর্ন্তি বিষ্ণু চরণে ॥৪২৪॥
 ষোড়শ বেদিকায় প্রভু পিণ্ডদান করে ।
 উৎকণ্ঠা বাটিল বিষ্ণুপদ দেখিবারে ॥
 সর্ব কার্য সমাধিয়া চলিলা হরিতে ।
 বিষ্ণুপদ দেখিবারে হরষিত-চিত্তে ॥
 বিষ্ণুপদ-চিহ্ন আমি দেখিব নয়নে ।
 হরিবে অন্তর-কথা কহে মনে মনে ॥৪২৫॥
 এত ভাবি উত্তরিলি বিষ্ণুপদে আসি ।
 পরম-আনন্দে দণ্ডবত করি বসি ॥
 বলয়ে গৌরান্দ—শুন শুন সর্ব-জন ।
 কেমন করয়ে বিষ্ণুপদ দেখি মন ॥
 বিষ্ণুপদ-চিহ্ন মুই দেখিছু নয়ানে ।
 দেখিয়া ত প্রেমোদয় না হইল কেনে ॥৪২৬॥
 ইহা বলি মহাপ্রভু পাখালে বিষ্ণুপদ ।
 অভিব্যক্ত করি কৈল হিয়ার প্রসাদ ॥
 ভক্তি প্রকাশিয়া প্রভু বিশ্বস্তর হরি ।
 প্রকাশ করয়ে গৌরা—প্রেম-অধিকারী ॥
 কম্প পুলক ভেল প্রেমার আরম্ভ ।
 নয়নে গলয়ে ধারা ক্ষণে হয় স্তম্ভ ॥৪২৭

বিভোল হইলা প্রভু পাদাজ দেখিয়া ।
 প্রেম-মহামহোৎসবে বুলয়ে নাচিয়া ॥
 গয়া-শিরে পিণ্ডদান পাদাজ-উপর ।
 পিতৃকার্য কৈল প্রভু হরিষ-অন্তর ॥৪২৮॥
 আর দিনে মনঃকথা দঢ়াইল চিত্তে ।
 মধুপুরী যাত্রা প্রভু কৈল আচম্বিতে ॥
 সঙ্গে ব্রাহ্মণগণে কহিল বচন ।
 বৃন্দাবন-দরশনে করহ গমন ॥
 শুনিয়া সঙ্গতিগণ কুণ্ঠিত হইলা ।
 যাইতে নারিব—বায় অলপ হইলা ॥৪২৯॥
 প্রভু কহে—ভক্ষ্য-সঙ্গে মনুষ্যের জন্ম ।
 না বুঝি বিকল হৈয়া করে নানা কর্ম ॥
 সার্থক মনুষ্য-জন্ম কৃষ্ণ যদি ভজে ।
 না ভজিলে কৃষ্ণ—দুঃখ-সাগরেতে মজে ॥
 এইমত সবে বুঝাইয়া গৌরহরি ।
 গয়া হৈতে বৃন্দাবন প্রভু যাত্রা করি ॥
 সঙ্গিগণ সঙ্গে করি চলিলা আপনি ।
 হেনকালে উঠি গেল আকাশের বাণী ॥৪৩০॥
 নৌতুন মেঘের যেন গভীর গজ্জর্ন ।
 বিশ্বস্তরে সম্বোধিয়া কহিলা বচন ॥
 “শুন শুন মহাপ্রভু ! অহে বিশ্বস্তর ।
 না যাইহ মধুপুরী—যাহ নিজ-ঘর ।

৪২৪। ‘উদীচী, দক্ষিণমানস, উত্তরমানস’ =
 এই সমস্ত গয়াধামের তীর্থবিশেষ ।

‘তবে গয়া উত্তরিলি’ = অন্তর গয়ায় শ্রীগদাধর-
 পাদপদ্ম-স্থানে আগমন করিলেন ।

৪২৭ ‘পাখলে’ = ধৌত করিলেন ।

‘প্রকাশ করয়ে’ = আত্মপ্রকাশ করিলেন ; নিজের
 প্রেমভাব প্রকাশ করিলেন ।

‘স্তম্ভ’ = নিশ্চেষ্টতা ; জড়তা ।

৪২৮। ‘প্রেম-মহামহোৎসবে’ = অতিশয় প্রেমা-
 নন্দ-ভবে ।

‘গয়া-শিরে ... উপর’ = গয়াস্থরের মস্তকে ধৃত
 শ্রীগদাধর-পাদপদ্মে পিণ্ডদান করিহা ।

৪২৯। ‘আর দিনে’ = পরদিন ।

‘বায় অলপ হইলা’ = টাকাকড়ি কমিয়া আসিগাছে,
 হাতে আর পয়সা নাই ।

৪৩০। ‘ভক্ষ্য-সঙ্গে মনুষ্যের জন্ম’ = জন্মের =

সন্ন্যাস করিয়া তীর্থ করিবে পর্য্যটন ।
 সময়ের বশ হৈয়া যাবে বৃন্দাবন" ১৫০১ ॥
 এইমত দৈববাণী শুনি নিজ-কাণে ।
 গমন নিরোধ কৈল সঙ্কের ব্রাহ্মণে ॥
 লেউটিয়া মহাপ্রভু ঘরেরে চলিলা ।
 ক্রমে ক্রমে পদব্রজে নদীয়া আইলা ॥
 নমস্কার করি প্রভু ময়ে চরণে ।
 ঘরেরে বিদায় দিলা যত সঙ্গিগণে ॥ ১৫০২ ॥
 পুত্র কোলে কৈল শচী আনন্দিত-মনে ।
 হরিষে প্রেমার নীর ঝরে ছ'নয়নে ॥
 পুলকিত সব অঙ্গ—কম্প কলেবর ।
 আনন্দে ধাইল সব নদীয়া-নগর ॥
 বিফুপ্রিয়া-হিয়া-মাঝে আনন্দ-হিল্লোল ।
 ধরিতে না পারে অঙ্গ—সুখের নাহি ওর ॥
 আনন্দে আইলা প্রভু আপন-আবাস ।
 গোরাগুণ গায় সুখে এ লোচন দাস ॥ ১৫০৩ ॥

বরাড়ীরাগ । দিশা ।
 দ্বিজচাঁদ না হারে আরে হয় ॥ মূচ্ছা ॥
 নবদ্বীপ চরিত্র শুন অপরূপ কথা ।
 অমিয়া মাখিল বিশ্বস্তর গুণগাথা ॥
 লোক বেদ অগোচর নদীয়া চরিত ।
 শ্রবণ মঙ্গল—হয় সবার পিরীত ॥
 শিব শুক নারদ লখিমী অনন্ত ।
 যেই সুখে আপনাকে মানে ভাগ্যবন্ত ১৫০৪ ॥
 আমি ছার কি বলিব—অতি বুদ্ধিহীন ।
 ভালমন্দ নাহি জ্ঞান—নাহি নিশা দিন ॥
 পশুর চরিত মোর আচরণ একে ।
 তা হ'তে অধম বলি লিখিয়ে আমাকে ॥
 সব অবতার সার গোরা অবতার ।
 তাহাতে নদীয়াপুরে প্রেমার প্রচার ॥ ১৫০৫ ॥
 প্রণতি করিয়া বলোঁ বৈষ্ণব চরণে ।
 কৃপা কর—গোরা গুণ গাও মো বদনে ॥

সঙ্গে শ্রীভগবান্ ভক্ত্যক্রমের সংস্থান করিয়া
 দিখাছেন—যেমন মাতৃহনে দৃষ্ক ।
 ১০১। 'সময়ের বশ হৈয়া' = যথাকালে ।
 'পর্য্যটন' = ভ্রমণ । 'দৈববাণী' = আকাশবাণী ।
 ১০২। 'গমন . ব্রাহ্মণে' = সঙ্কের ব্রাহ্মণ-
 দিগকে বৃন্দাবন যাইতে মানা করিলেন ।
 ১০৩। 'ওর' = সীমা ।
 'লেউটিয়া' = ফিরিয়া আসিয়া ।
 ১০৪। 'নবদ্বীপ-চরিত্র' = শ্রীগৌরানন্দের নবদ্বীপ
 লীলা ।
 "অমিয়া মাখিল" = সুখা মাখন ; অমৃতময় ।
 'লোক বেদ অগোচর' = লোকেও জানে না বা
 বুঝিতে পারে না, বেদেও সন্ধান জানে না ।

'নদীয়া চরিত' = শ্রীগৌরানন্দের নবদ্বীপ লীলা ।
 'পিরীত' = প্রীতি ; আনন্দ ।
 ১০৫। 'নাহি নিশা দিন' = রাত কোন্টা, দিন
 কোন্টা তাহাই তাই বুঝি না ।
 'আচরণ একে' = পশুর মতই আমার কার্য—
 আমিই পশুরই সমান । 'লিখিয়ে' = গন্য করি ।
 'তাহাতে' = কেননা সেই গৌর অবতারে ।
 ১০৬। 'পতিতের ত্রাণ' = পতিত পাবন ; অধম
 পাপিগণের উদ্ধার কর্তা । 'তো সবারে' = হে
 বৈষ্ণবগণ ! তোমাদিগকে । 'কর পরসাদ' =
 প্রসন্ন হও । 'পরগতি' = প্রণাম । 'কফনা দিঠে'
 = কৃপা দৃষ্টিতে । 'কর অবগতি' = চাপ ; দেখ ।

অধম বলিয়া ঘৃণা না করিহ মোরে ।
 পতিতের ত্রাণ লোকে বলে তো-সবারে ॥
 নিজ-গুণে দয়া করি কর পরসাদ ।
 গোরা-গুণ গাউ মুখে—বড় লাগে সাধ ॥
 গোরা-পদ-কমলে মো করোঁ পরগতি ।
 তিলেক করুণা-দিঠে কর অবগতি ॥৫০৬॥
 শ্রীনরহরি দাস ঠাকুর আমার ।
 এই ভরসায় গুণ মো বলোঁ তোমার ॥

নহে বা অধমধম মুই পাণী ছার ।
 তোর গুণ বর্ণিবারে কিবা অধিকার ॥
 অধিকারী নহোঁ মুই—করোঁ পরমাদ ।
 তোর গুণ গাহিবারে বড় লাগে সাধ ॥৫০৭॥
 যে হউ সে হউ কথা কহিব অবশ্য ।
 সাবধানে শুন সবে নদীয়া-রহস্য ॥
 জানি বা না জানি কহি বড় প্রতি আশে ।
 আদিখণ্ড সায়—কহে এ লোচন দাসে ॥৫০৮॥

ইতি শ্রীশ্রীচৈতন্য-মঙ্গলে আদিখণ্ড সমাপ্ত ।



৫০৭। 'করোঁ পরমাদ'— বড়ই বিদ্রাট
 করিতেছি ।

যা হয় হউক ।

'নদীয়া-রহস্য'— কৌতুকময় নবদ্বীপ-লীলাকথা ।

৫০৮। 'যে হউ সে হউ'—তা আমার ভাগ্যে

'বড় প্রতি আশে'—মনে খুব আশা করিয়া ।



শ্রীশ্রীকৃষ্ণচৈতন্য-চন্দ্রায় নমঃ ।

শ্রীশ্রীচৈতন্য মঞ্জল ।

মধ্যখণ্ড ।

প্রথম অধ্যায়

প্রভুর প্রেমদান লীলা

করণশ্রী রাগ ॥

জয় নরহরি-গদাধর-প্রাণনাথ ।
 কৃপা করি কর প্রভু! শুভ-দৃষ্টিপাত ॥
 আদিখণ্ড সায়—মধ্যখণ্ডের আরম্ভ ।
 যা শুনিলে প্রেমধন পাবে অবিলম্বে ॥
 মধ্যখণ্ড-কথা ভাই! অমৃতের সার ।
 নদীয়া-বিহার যাতে—প্রেমার প্রচার ॥ ১ ॥
 জগাই মাধাই পাপী যাতে উদ্ধারিলা ।
 ব্রহ্মার ছল্লভ প্রেম যারে তারে দিলা ॥
 হরিনাম-সঙ্কীর্তন যাহাতে প্রকাশ ।
 পতিত-উদ্ধার-হেতু যাহাতে সন্ন্যাস ॥
 কহিব এ সব কথা অমৃতের খণ্ড ।
 যা শুনিলে ঘুচে জীবের অন্তর পাষাণ্ড ॥ ২ ॥
 নদীয়া আসিয়া প্রভু আনন্দিত-চিত্তে ।
 সুখে নিঃসয়ে বন্ধু-বান্ধব-সহিতে ॥
 নবদ্বীপ-বাসী যত ব্রাহ্মণ-কুমার ।
 সংকুল-সম্ভব তারা—কৃতি শুদ্ধাচার ॥

বড়ই সুকৃষ্ণী তারা—ধখ তিনলোকে ।
 আপনে ঠাকুর বিছা-দান কৈল যাকে ॥ ৩ ॥
 একদিন সব শিষ্যগণে গৌরহরি ।
 বলিল সব্বারে প্রভু অল্পগ্রহ করি ॥
 পড় এক সত্য বস্তু—কৃষ্ণের চরণ ।
 সেই বিদ্যা যাতে হরিভক্তির লক্ষণ ॥
 তাহা বিদ্যু আর সব অবিদ্যা—শাস্ত্রে কহে ।
 রাখাকৃষ্ণ-ভক্তি বিনা কেহো সঙ্গী নহে ॥ ৪ ॥
 বিদ্যা-কুল-ধন-মদে কৃষ্ণ নাহি পায় ।
 ভক্তিতে সে অনায়াসে পাই যতুরায় ॥
 ভক্তিরসে বশ কৃষ্ণ—দেখহ বিচারি ।
 এত কহি শ্লোক পড়ে শাস্ত্র-অল্পসারি ॥ ৫ ॥

তথাহি পদ্যাবল্যাং ধৃতং দাক্ষিণাত্যকবি-বাক্যাং—
 ব্যাধস্যচরণং ধ্রুবস্য চ বয়ো বিদ্যা গজেন্দ্রস্য কা
 বংশঃ কো বিদুরস্য যাদবপতেরুগ্রস্য কিং পোরুয়ং ।
 কুম্ভায়াঃ কিম্বু নাম রূপমধিকং কিং বা স্দাদান্দো ধনং
 ভক্ত্যা তুয্যাত কেবলং ন চ গুণৈর্ভক্তিপ্রিয়ো মাধবঃ ॥৬

৩। “সংকুল-সম্ভব” = সম্বংশ-জাত ।

৬। ব্যাধের কি সদাচার ছিল, ধ্রুবের বা কত
 বয়সই হইয়াছিল, গজেন্দ্রের কি বিদ্যা ছিল, বিদুরের

কি বংশ-মধ্যাদা ছিল, যদুপতি উগ্রসেনের কি বীরত্ব
 ছিল, কুব্জার বা কি রূপ ছিল, স্দাদানা বিপ্রেের বা কি
 ধন ছিল? (ইহাদের এ সব কিছই ছিল না,

এইমতে শিষ্যগণে বুঝায় ঠাকুর ।
 প্রকাশিব নিজপ্রেম—আনন্দ প্রচুর ॥
 একদিন নিজ-গৃহে আছেন শুইয়া ।
 কৃষ্ণপ্রেমানন্দে কান্দে বিহ্বল হইয়া ॥
 রাধা-ভাবে ব্যাকুল হইয়া প্রভু ডাকে ।
 মাপুর-বিরহে হাত মারে নিজ-বুকে ॥ ৭ ॥
 আরে রে অক্রুর ! মোর কৃষ্ণ লৈয়া গেলি ।
 ইহা বলি কান্দে প্রভু করিয়া বিকুলি ॥
 কুব্জা কুৎসিতমতি কৃষ্ণ নিল মোর ।
 শঠ রতি-লম্পট যুবতী-মন-চোর ॥
 ইহা বলি কান্দে প্রভু গরজে হুঙ্কার ।
 পুলকে আকুল অঙ্গ—ভাব চমৎকার ॥ ৮ ॥
 বিস্মিত হইয়া শচী বিশ্বস্তরে পুছে ।
 কি লাগিয়া কান্দ বাপ ! ছুখ তোর কিসে ॥
 মায়ের বচন শুনি না দিল উত্তর ।
 রোদন করয়ে প্রভু—আনন্দে বিহ্বল ॥
 তবে সেই শচীদেবী মনে মনে গণে ।
 কৃষ্ণ-অনুগ্রহে প্রেম—জানিল লক্ষণে ॥ ৯ ॥
 বড় ভাগ্যবতী শচী সব তত্ত্ব জানে ।
 পুত্রের সম্মুখে কহে মধুর-বচনে ॥
 শুন শুন আরে বাপ ! মোর সোণার সূত ।
 জগত-দুর্লভ তোর দেখি অদভূত ॥
 যথা যথা যাও তুমি পাও যত ধন ।
 আনিয়া আমার ঠাঁই কর সমর্পণ ॥ ১০ ॥
 গয়াতে পাইলে কৃষ্ণপ্রেম-হেন ধন ।
 দেবতা-দুর্লভ বস্তু—অমূল্য রতন ॥

মায়ের করুণা যদি থাকে তোর চিতে ।
 দেহ কৃষ্ণপ্রেম-ধন—ডরাও চাহিতে ॥
 এতেক বচন যদি শচীদেবী বৈল ।
 হৃদয়-দরবে প্রভু হাসিতে লাগিল ॥ ১১ ॥
 বৈষ্ণব-প্রসাদে প্রেম পাবে মাতা তুমি ।
 নিশ্চয় জানিহ—কথা কহিলাম আমি ॥
 বৈষ্ণব-গোসাঁই প্রেম দিতে নিতে পারে ।
 তাহা বিনা প্রেম আর কেহো দিতে নারে ॥
 এ বোল শুনিয়া শচী অতি হৃষ্ট-চিত ।
 তখনে পাইল প্রেমভক্তি আচম্বিত ॥ ১২ ॥
 পুলকিত সব অঙ্গ—কম্প কলেবর ।
 নয়নে গলয়ে অশ্রুধারা নিরন্তর ॥
 ‘কৃষ্ণ কৃষ্ণ’ বলি ডাকে হৃদয়-উল্লাস ।
 কহয়ে লোচন গোরার প্রথম-প্রকাশ ॥ ১৩ ॥

শ্রীরাগ ।

তবে বিশ্বস্তর পহঁ প্রেমে গরগর ।
 অাছয়ে ব্রহ্মণ—ব্রহ্মচারী শুরাস্বর ॥
 তার ঘরে কান্দে প্রভু—প্রেমায় বিহ্বল ।
 নয়নে গলয়ে অশ্রুধারা নিরন্তর ॥
 নাসিকায় শ্লেষ্মা অতি গলে নিরন্তর ।
 নিরবধি ফেলে তাহা বিপ্র শুরাস্বর ॥ ১৪ ॥
 ভূমেতে লোটাইয়া কান্দে রজনী দিবস ।
 সন্ধ্যার সময়ে প্রশ্ন করেন বিবশ ॥

অথচ ইহারা কৃষ্ণ-পাদপদ্ম লাভ করিয়াছিলেন :
 তাই বালিতেছেন) ভক্তি-প্রিয় মাধব কেবল
 ভক্তিতেই সন্তুষ্ট হন, গুণে নহে ।
 ১০। “জগত... .. অদভূত”=তোমাতে এমন

আশ্চর্য্য আশ্চর্য্য ভাব দেখিতেছি, যাহা পৃথিবীর
 আর কাহাতেও দেখিতে পাওয়া যায় না ।

১১। “ডরাও”=ভয় কারি ।

“হৃদয়-দরবে”=গলিত-হৃদয়ে ।

দিবসে পুছয়ে প্রভু—কত রাত্রি যায় ।
 সর্বজন বলে—দিবা—রাতি নাহি হয় ॥
 তবে সেইমত প্রভু প্রেমেতে বিবশ ।
 রোদন করয়ে পুন আনন্দে অবশ ॥ ১৫ ॥
 প্রহরেক রাত্রি গেলে দিন বলি পুছে ।
 দিবস না হয়ে—কহে যারা আছে কাছে ॥
 প্রেমায় বিভোর—নাহি জানে দিবা-রাতি ।
 কারো মুখে কৃষ্ণনাম শুনি পড়ে ক্ষিতি ॥
 কৃষ্ণ-নাম-গুণ-গীত কেহো যদি গায় ।
 শুনিয়া তখনি প্রভু ধরনী লোটায় ॥ ১৬ ॥
 ক্ষণে দণ্ডবত করি করে পরণাম ।
 ক্ষণে উচ্চস্বর করি গায় হরিনাম ॥
 সক্রোধ-কণ্ঠ ক্ষণে—কাঁপে কলেবর ।
 পুলকিত অঙ্গ—জিনি কদম্ব-কেশর ॥
 নিরন্তর পরবশ—ক্ষণেক প্রবোধে ।
 সেই ক্ষণে স্নান-দান জন-উপরোধে ॥ ১৭ ॥
 সেই কালে পূজা করে অন্ন-নিবেদন ।
 ভোজন করয়ে প্রভু প্রসাদ তখন ॥
 হেনমতে কৌতুকে সকল দিন যায় ।
 সকল রজনী নিজ-সুখে নাচে গায় ॥
 হেনরূপে কৌতুকে সে রজনী-দিবস ।
 লোক-শিক্ষা করে প্রভু ভুঞ্জে প্রেমরস ॥ ১৮ ॥
 আপনে আপন-রস করে আশ্বাদন ।
 মুখ্য এই হেতু—কথা শুন সর্বজন ॥

‘জীব-উদ্ধারণ’—হেতু গোণ করি মানি ।
 এইহেতু বলি অবতার-শিরোমণি ॥
 সব-অবতার-লীলা দেহেতে প্রকাশ ।
 সব-অবতার-সঙ্গী—সঙ্গে সব দাস ॥ ১৯ ॥
 নবদ্বীপে উদয় করিলা গৌরচন্দ্র ।
 দূর কৈলা জগজন-হৃদয়ের অন্ধ ॥
 করুণা-কিরণে কলিযুগ হৈল আলা ।
 ঘুচিল সকল-লোকের হৃদয়ের জ্বালা ॥
 ভকত-চকোর সব আসিয়া মিলিল ।
 প্রেমামৃত-পান করি সবাই ভুলিল ॥ ২০ ॥
 মিলিলেন গদাধর পণ্ডিত-গোসাঁই ।
 নরহরি মিলিয়া রহিলা তার ঠাঁই ॥
 শ্রীনিবাস মুরারি মুকুন্দ বক্রেশ্বর ।
 শ্রীধর-পণ্ডিত—নবদ্বীপে যার ঘর ॥
 শ্রীমান্ সঞ্জয় আর পণ্ডিত ধনঞ্জয় ।
 শুক্লাশ্বর নীলাশ্বর আদি মহাশয় ॥ ২১ ॥
 শ্রীরাম-পণ্ডিত আর মহেশ-পণ্ডিত ।
 হরিদাস নন্দন-আচার্য্য সূচরিত ॥
 রুদ্র-পণ্ডিত আর পণ্ডিত-দামোদর ॥
 অনেক মিলিলা সে গৌরান্ধ-অনুচর ॥
 নাম ক্রমে লিখন না হয় তা-সবার ।
 সম্বরণ নহে—গ্রন্থ হয়ে ত অপার ॥ ২২ ॥
 নানাদেশে যতেক আছিল ভক্তগণ ।
 সবাই মিলিলা আসি প্রভুর চরণ ॥

১৫। “পুছয়ে”=জিজ্ঞাসা করে ।

“বিবশ”=বিভোর হইয়া ; বাহ্যজ্ঞান হারা হইয়া ।

১৭। “ক্ষণেক প্রবোধে”=কখনও বা অল্পক্ষণের জন্য একটু স্থির হন ।

“জন-উপরোধে”=লোকের অনুরোধে ।

১৮। “লোকশিক্ষা... .. প্রেমরস”=নিজে

প্রেমরস উপভোগ করেন, আর সঙ্গে সঙ্গে

লোককেও শিক্ষা দেন । ১৯। “আপন-রস”=

নিজ-রস অর্থাৎ কৃষ্ণ প্রেমরস । “মুখ্য এই হেতু”=

ইহাই হইল অবতারের প্রধান কারণ । “গৌণ”=

অপ্রধান ; আনুর্বাঙ্গিক । ২২। “নাম-ক্রমে”=

নামানুসারে ; নাম করিয়া করিয়া ।

মহাপ্রেমে মত্ত হইয়া সব ভক্তগণ ।
 মাতাইলা সব লোকে দিয়া প্রেমধন ॥
 সমভাবে সব জীবে করুণা করিয়া ।
 তুল-সঙ্গে নাচে প্রভু প্রেম-বিনোদিয়া ॥২৩॥
 তবে সেই বিশ্বস্তর আর এক দিনে ।
 শ্রীবাস-পণ্ডিত—আর তার ভ্রাতৃগণে ॥
 এ-সব-সহিতে প্রভু পথে চলি যায় ।
 শুনয়ে বংশীর ধ্বনি—না জানি কে গায় ॥
 গাঙ্কবার ভাবে বংশী-ধ্বনি সে শুনিয়া ।
 কান্দিয়া কান্দিয়া বলে ডাকিয়া ডাকিয়া ॥
 বিহ্বল হইয়া প্রভু দণ্ডবত করে ।
 বোদন করয়ে নানাবিধ প্রেমভরে ॥২৪॥
 অবশ হইলা প্রভু ভাবের আবেশে ।
 নিজ-জ্ঞানে আশীর্বাদ করি অট্ট হাসে ॥
 শিষ্যগণ-সঙ্গে ক্ষণে অলৌকিক কহে ।
 ক্ষণে উনমাদ ক্ষণে নিঃশব্দে রহে ॥
 শ্রীবাস-পণ্ডিত আর রাম নারায়ণ ।
 মুকুন্দ-সহিত গেলা শ্রীবাস-ভবন ॥২৫॥
 চৌদিকে বেঢ়িয়া ভক্ত—মাঝে গৌরহরি ।
 মদে মাতোয়াল যেন কিশোর কিশোরী ॥
 ক্ষণে উঠে ক্ষণে পড়ে ভূমিতে লোটায় ।
 ‘হরি হরি’ বলিয়া কান্দিয়ে উচ্চরায় ॥
 রাত্রিদিন প্রেমানন্দে পুগকিত-তনু ।
 আন পরসঙ্গ নাহি কৃষ্ণ-কথা বিনু ॥২৬॥
 এককালে নিজ-বরে আছে প্রেমে ভোরা ।
 রোদন করয়ে—অঁথে সাত-পাঁচ-ধারা ॥

কি করিব কোথা যাব কেমন উপায় ।
 শ্রীকৃষ্ণে আমার মতি কোন্ মতে হয় ॥
 ইহা বলি রোদন করয়ে আঁর্তনাদে ।
 কাতর বচন শুনি সব ভক্ত কাঁদে ॥২৭॥
 হেনকালে দৈববাণী উঠিল সাদরে ।
 “আপনে ঈশ্বর তুমি—শুন বিশ্বস্তরে ॥
 প্রেম প্রকাশিতে মহী কৈলে অবতার ।
 নিজ-করুণায় প্রেমা করিবে প্রচার ॥
 ধর্ম-সংস্থাপন করি করিবে কীর্তন ।
 খেদ না করিহ—কার্য করহ আপন ॥২৮॥
 তোমার প্রসাদে কলি নিস্তারিব লোক ।
 নিজ-প্রেম দিয়া সব ঘুচাইবা শোক ॥
 সংশয় নাহিক ইথে—শুনহ বচন ।
 খেদ দূর করি কর নিজ সংস্কীর্তন ॥”
 এতেক বচন যবে দৈব-মুখে শুনি ।
 গন্তুর হরিষ—কিছু না কহিল বাণী ॥২৯॥

তার পরদিনে শুন অপকৃপ কথা ।
 অমিষা-মাখিল বিশ্বস্তর-গুণগাথা ॥
 মুরারি-গুপ্তের ঘর গেলা একদিন
 পুলকিত সব অঙ্গ—আবেশের চিন ॥
 দেবতার ঘর-মধ্যে প্রবেশ করিল ।
 আবেশে বিহ্বল কিছু কহিতে লাগিল ॥৩০॥
 প্রেম-নীর-ধারা বহে নয়ন-সাগরে ।
 সুরনদী-ধারা যেন সুমেরু-শিখরে ॥
 কহে—সব লোক হের দেখ অপকৃপ ।
 পর্বত-আকার এক বরাহ সম্মুখ ॥৩১॥

“সম্বরণ নহে” = সামলাইতে পারা যায় না ;
 জায়গা দেওয়া যায় না ।

২৪ । “তার ভ্রাতৃগণে” = আর তিন ভাই—

শ্রীরাম, শ্রীপতি ও শ্রীনিধি ।

“গাম্ধৰ্ব্য” = শ্রীরাধিকার ।

৩০ । “আবেশের চিন” = কৃষ্ণভাবাবেশের চিহ্ন ।

মহাবেগে আইসে হের দেখহ বরাহে ।
 দন্ত-সারি আইসে মোরে মারিবারে চাহে ॥
 হুই দন্ত-সারি মোরে মারিবে শূকর ।
 ইহা বলি প্রবেশিলা দেবতার ঘর ॥
 বরাহ-মুরতি প্রভু হইয়া তখন ।
 কর চরণেতে মহী করে পর্য্যটন ॥ ৩২ ॥
 রাতুল শরীর—রাঙ্গা চরণ লোচন ।
 মহা-পরাক্রম মহা লঙ্কার গজ্জন ॥
 সেইখানে ছিল এক পিত্তলের পাত্র ।
 উর্দ্ধমুখে দশনে ধরিল ক্ষণমাত্র ॥
 পিত্তলের পাত্র ছাড়ি বিকাশে বয়ান ।
 মুরারিকে পুছে নিজ-রূপের আখ্যান ॥ ৩৩ ॥
 বেদ-উদ্ধারণ রূপ ধরি ভগবান্ ।
 বসিয়া কহয়ে প্রভু—পুরুষ-প্রধান ॥
 কহ ত স্বরূপ মোর কি জানহ তুমি ।
 মুরারি কহয়ে—প্রভু ! কি বা জানি আমি ॥
 দণ্ডবত করি ভূমে কহিলা মুরারি ।
 শস্ত্র না জানয়ে প্রভু ! চরিত্র তোমারি ॥
 ইহা বলি পড়িল গীতার এক শ্লোক ।
 প্রাকৃত প্রবন্ধে কহি শুন সর্বলোক ॥ ৩৪ ॥

তথাহি শ্রীমদ্ভগবদগীতায়াং (১০/১৫)

স্বয়মেবাগ্ননাগ্নাং বেথ ত্বং পদ্রুঘোক্তম্ ! ।
 ভূতভাবন ভূতেশ দেবদেব জগৎপতে ! ॥ ৩৫ ॥
 আপনে আপনা তুমি জান মহাপ্রভু ।
 তোমা বিনে তোমারে না জানে আর কেহু ॥
 তবে পুনরপি কহে সেই গৌরহরি ।
 বেদের শক্তি আমি কি জানিতে পারি ॥
 মুরারি কহয়ে পুন কাতর-বচনে ।
 তোর তত্ত্ব নাহি জানে সহস্র বদনে ॥ ৩৬ ॥
 বেদে কি জানিব তোর আচরণ-তত্ত্ব ।
 কেহো নাহি জানে প্রভু ! তোমার মহত্ত্ব ॥
 ইহা শুনি হাসি কহে গৌর-ভগবান্ ।
 আমারে বিড়ম্বে বেদ—শুনহ আখ্যান ॥ ৩৭ ॥

তথাহি শ্বেতাশ্বতেরোপনিষদি—

“অপাণিপাদো জ্বনো গ্রহীতা
 পশ্যত্যচক্ষুঃ স শৃণোত্যকর্ণঃ ।
 স বোক্ত বেদাং ন হি তস্য বেত্তা
 তমাহরগ্নাং পদ্রুঘং পদ্রাণম্ ॥ ১৮ ॥

বেদে কহে আমি কর এ চরণ-শূন্য ।
 হেন বিড়ম্বনা মোর নাহি করে অত্ম ॥

৩২ । “মহী করে পর্য্যটন”=মাটীতে বেড়াইতে লাগিলেন ।

৩৩ । “বিকাশে বয়ান”=মুখ হা করে ।

৩৪ । “বেদ... .. ভগবান্”=শ্রীভগবান্ যে বরাহাবতার হইয়া সমুদ্র-গর্ভ হইতে বেদ উদ্ধার করিয়াছিলেন, সেই বরাহ-রূপ ধারণ করিয়া ।

“স্বরূপ মোর”=আমি মলে কে ?

৩৫ । হে পদ্রুঘোক্তম্, ভূত-জনক, ভূতপতি, দেবদেব, জগন্নাথ ! আপনি স্বয়ংই কেবল আপনাকে জানেন (অন্য আর কেহ আপনাকে জানিতে

সমর্থ নয়) ।

৩৬ । “সহস্র-বদনে”=সহস্রফণাধারী শ্রীঅনন্তদেব ।

৩৭ । “ আচরণ-তত্ত্ব ”=তোমার কার্যকলাপের গুঢ় মর্ম্ম ।

“বিড়ম্বে”=লাঞ্ছনা করে ; দূরবস্থা করে ।

৩৮ । সেই পরম-পদ্রুঘ পরমেশ্বর হস্তপদ-বিহীন হইয়াও দৌড়াইতে ও গ্রহণ করিতে সক্ষম, চক্ষুহীন হইয়াও দর্শন করিতে সমর্থ, কর্ণ-রাহিত হইয়াও শ্রবণ করিতে পারগ । তিনি সমস্ত জ্ঞাতব্য বস্তুকে জানেন, কিন্তু তাঁহাকে কেহ জানিতে পারে না ।

ইহা বলি হাশে প্রভু—প্রসন্ন-বদন ।
 নাহি জানে বেদ আমা—কহিল বচন ॥
 তবে ত কহিল বৈষ্ণ করি পরণাম ।
 করুণা করহ প্রভু !—দেহ প্রেমদান ॥ ৩৯ ॥
 ঠাকুর কহিল পুন—শুনহ মুরারি ।
 আমারে পিরীতি কর—এই প্রেমা তোরি ॥
 ভজিবে পরমব্রহ্ম—নরাকৃতি-তনু ।
 ইন্দ্রনীল-বরণ—ত্রিভঙ্গ—করে বেণু ॥
 নবগোরোচনাগর্ভ-গর্ব্ব-ভঙ্গ-দ্যুতি ।
 বৃষভানুসূতা নাম মূল যে প্রকৃতি ॥ ৪০ ॥
 নব-বরাঙ্গনা-কত-বল্লবী-বল্লভে ।
 সমর্পিবে নিজ-তনু—নন্দসুতে পাবে ॥
 চিন্তামণি-ভূমি রত্ন-মন্দির স্তম্ভর ।
 কল্পবৃক্ষ রত্নবেদী তাহার উপর ॥
 কামধেনুগণ তথা অচিন্ত্য-প্রভাব ।
 অতীষ্ট করয়ে পূর্ণ যে করে যে ভাব ॥ ৪১ ॥
 তার অঙ্গ-ছটা নিরাকার ব্রহ্ম বলি ।
 জানিবে এ সব তত্ত্ব—কৃষ্ণের মাধুরী ॥
 এইমত সব ভঞ্জে বলিলা ঠাকুর ।
 শুনিয়া সবার হিয়া আনন্দ প্রচুর ॥
 তখন মুরারি কহে প্রভুর চরণে ।
 রঘুনাথ-রূপ প্রভু দেখিব নয়নে ॥ ৪২ ॥
 এতেক কহিতে মাত্র দেখে সেই ক্ষণে ।
 দুর্বাদল-শ্যাম রাম—জানকী-জীবনে ॥

লক্ষণ ভরত আর শক্রপাদি যত ।
 দেখিয়া মুরারি হৈল আনন্দে পূরিত ॥
 বাহু দূরে গেল ভূমে পড়ি গড়ি যায় ।
 পদ্ম-হস্ত দিয়া প্রভু শাস্ত কৈল তায় ॥ ৪৩ ॥
 বর দিল—প্রেমে পরিপূর্ণ হও তুমি ।
 তুমি হনুমান—সেই রামচন্দ্র আমি ॥
 এ বোল বলিয়া প্রভু চলিলা মন্দিরে ।
 আর-দিনে শ্রীনিবাস-পণ্ডিতের ঘরে ॥
 সব নিজ-জন প্রভু সংহতি করিয়া ।
 বসিয়া কহয়ে নিজ-প্রেম প্রকাশিয়া ॥ ৪৪ ॥
 হরি হরি বোল বলে অন্তরে কৌতুক ।
 নিজ-জনে কহে—শুন শুন অপরূপ ॥
 সেই রাখাকৃষ্ণ সবে পাইবা যেমতে ।
 সেই কথা কহি তবে শুন একচিত্তে ॥
 ইহা বলি নারদীয় পড়ে এক শ্লোক ।
 ইহার মরম-ব্যাখ্যা নাহি জানে লোক ॥ ৪৫ ॥

তথ্যাহি বৃহস্পতীয়ে—

‘হরেনাম হরেনাম হরেনামিষ কেবলম্ ।
 কলৌ নাশ্চোব নাশ্চোব নাশ্চোব গতিরন্যথা ॥ ৪৬ ॥
 ন ম-রূপী নাম—এক আদি যে পুরুষ ।
 কলৌ মূর্ত্তিমন্ত আছে—না জানে মূর্ক্ধ ॥
 নামরূপী ভগবান্—জানিহ কেবল ।
 দ্বিধা ঘূচাইতে বাস বলে তিনবার ॥

ব্রহ্মতত্ত্বজ্ঞ মহাস্বাগণ তাঁহাকেই পদারণ-পদরূষ অর্থাৎ
 আদি ও শ্রেষ্ঠ মহাপদরূষ বালিয়া কীৰ্ত্তন করেন ।

৪০। “নব... দর্দাত”=সদ্যলক্ষ্য গোরোচনার
 সম্ভ্রবল যে পীতবর্ণ তদপেক্ষাও উজ্জ্বল
 গৌরকার্শিত্যবিশিষ্টা ।

“গোরোচনা”=গোমল্লকস্ব পীতবর্ণ দ্রব্যবিশেষ ।

“বৃষভানুসূতা”=বৃষভানুরাজ-নান্দিনী শ্রীরাধিকা ।

৪১। “নব বরাঙ্গনা”=নবনবায়মানা শ্রেষ্ঠ
 সুন্দরীগণ । “বল্লবী-বল্লভে”=গোপীনাথ শ্রীকৃষ্ণে ।

৪৬। কালিকালে কেবল মাত্র হরিনাম, হরিনাম,
 হরিনাম ; তান্ত্রিক আর অন্য গাঁত নাই, আর অন্য
 গাঁত নাই, আর অন্য গাঁত নাই ।

তিনবার বহি আর আছে 'এব'-কার ।
 ছুরাশয় পাপিলোক-সব বুঝাবার ॥ ৪৭ ॥
 হরিনাম-মন্ত্রে হয় কৈবল্য তাহার ।
 'কৈবল্য' কৈবল্য অর্থ জানিহ বিচার ॥
 নামমাত্র নামাভাস স্পষ্টার্থ ইহার ।
 কৈবল্য সে মুখ্য হয় শাস্ত্র-পরচার ॥
 নামাভাসে মোক্ষ হয়—সত্য শাস্ত্রবাণী ।
 নামোদয়ে প্রেমানন্দ - পুরাণে বাখানি ॥ ৪৮ ॥
 ইহা বহি আন দেব ভজে যেই জন ।
 তার গতি নাহি— তিনবার এ বচন ॥
 গো-গোপী-গোপাল-সঙ্গে ধ্যান হরিনাম ।
 জানিবে এ সব অর্থ বেদের প্রেমাণ ।
 এতেক বলিল প্রভু বরাহ-আবেশে ।
 নাম সঙ্কীৰ্ত্তন করে নাচে প্রেমবশে ॥ ৪৯ ॥
 যে শুনয়ে গৌরা-গুণ নদীয়া-বিহার ।
 অবিলম্বে কৃষ্ণপ্রেম উপজে তাহার ॥
 দশনে ধরিয়-তৃণ কহয়ে লোচন ।
 গৌর পদ বিহু মোর নাহি অন্য ধন ॥ ৫০ ॥

— : * : —

ধানশী রাগ ।

নবম্বীপে নিতুই পূর্ণিমার চাঁদ গোরা ।
 প্রকাশয়ে নিজ-প্রেম-আমিয়ার ধারা ॥
 পিবই চরণান্তে ভকত-চকোরা ।
 অবাধ করুণায় প্রেম প্রকাশয়ে গৌরা ॥
 আর এক দিনে কথা শুন অপরূপ ।
 নিজ-ঘরে বসি— তেজ কোটী-কাম-রূপ ॥ ৫১ ॥

সিংহগ্রীব কনুকাঠ কমল-নয়ন ।
 করয়ে প্রকট ঘন গম্ভীর গজ্জন ॥
 এ ঘরে কি দেখি চারি-পাঁচ-ছয়-মুখ ।
 দেখিতে বাঢ়য়ে মোর অন্তর-কৌতুক ॥
 শ্রীনিবাস-পণ্ডিত আছিল প্রভু-কাছে ।
 শুনিয়া উত্তর দিল যে বিধান আছে ॥ ৫২ ॥
 তোমা দেখিবারে সব-দেব-আগমন ।
 ব্রহ্মা আদি চারি পাঁচ ছয় সে বদন ॥
 প্রেমার সমুদ্র তুমি দেহ প্রেমধন ।
 তোরে প্রেমধন মাগে সব দেবগণ ॥
 তবে সেই মহাপ্রভু বসি দিব্যাসনে ।
 এক-ভক্ত-অঙ্গে অঙ্গ—পদ আর জনে ॥ ৫৩ ॥
 শ্রীনিবাস-পণ্ডিত আদি যত ভক্তগণ ।
 চরণে পড়িয়া তারা করয়ে রোদন ॥
 বর মাগৌ—তোর পদাম্বুজমধু-প্রেমা ।
 দেহ মো-সবারে প্রভু করুণার সীমা ॥
 তবে বিশ্বস্তর প্রভু বলে মেঘ-নাদে ।
 লেহ তো-সবারে দিল প্রেম-পরসাদে ॥ ৫৪ ॥
 তৎকালে হইল প্রেম সব দেবতার ।
 ভাবময় শরীর হইল চমৎকার ॥
 'হা রাধা-গোবিন্দ' বলি নাচে দেবগণ ।
 দেখিয়া বৈষ্ণবগণ হরবিত-মন ॥
 দেবগণ নাচে দেবীগণ করি সঙ্গে ।
 অশ্রু পুলক শ্বেদ প্রেমার তরঙ্গে ॥ ৫৫ ॥
 ক্ষণে ভূমে গড়ি যায় চরণে পড়িয়া ।
 ক্ষণে উর্দ্ধবাহ নাচে হরিবোল বলিয়া ।

৪৮ । “কৈবল্য”=মুক্তি ; পরিচয় ; সংসার-
 বন্ধ-নাশ । “নামমাত্র ... ; ... বাখানি=নামাভাসেই
 জীবের মোক্ষ বা পরিচয় লাভ হইয়া থাকে ; আর

সেই নামের মধ্যবর্তী কীৰ্ত্তনে প্রেমানন্দ লাভ হইয়া
 থাকে, ইহাই হইল শাস্ত্রের উক্তি ।

৫০ । “উপজে”=উৎপত্তি হয় ; জন্মায় ।

ক্ষণে স্তব করে গৌর-গোবিন্দ বলিয়া ।
 ক্ষণে দণ্ডবত করে চরণে পড়িয়া ॥
 ক্ষণে পদ মস্তকে ধরিয়া দেবগণ ।
 বর মাগে—তোর পদে হউ মোর মন ॥ ৫৬ ॥
 ‘তথাস্তু’ বলিয়া প্রভু বলে বারবার ।
 প্রেমধন পরিপূর্ণ হউ তো-সবার ॥
 দেবগণ প্রেম পাই গেলা নিজ-স্থান ।
 দেখিয়া সকল ভক্ত আনন্দিত-মন ॥
 এতক করুণা কৈল ভক্ত-বৎসল ।
 করুণা-প্রকাশ দেখি বলে শুক্লাম্বর ॥ ৫৭ ॥
 শুক্লাম্বর ব্রহ্মচারী বড়ই পবিত্র ।
 তীর্থপূত-কলেবর—মধুর-চরিত্র ॥
 প্রভু-আগে কহে কথা—নাহি করে ভয় ।
 প্রেম-লোভে কহে কথা যত মনে লয় ॥
 শুন শুন ওহে প্রভু! গৌর ভগবান্ ।
 এত দিনে হৈল মোর প্রসন্ন নয়ান ॥ ৫৮ ॥
 নানা-তীর্থ-পর্যটন করিয়াছি আমি ।
 অনেক যন্ত্রণা দুঃখ কতই না জানি ॥
 মধুপুরী দ্বারাবতী কৈলু পর্যটন ।
 ছুঃখিত হৈয়াছি আমি—দেহ প্রেমধন ॥

এ বোল শুনিয়া প্রভু কহিলা উত্তর ।
 মোর এক বোল তুমি শুন শুক্লাম্বর ॥ ৫৯ ॥
 সে বনে কতক আছে শৃগাল কুকুর ।
 আমার কি হৈল তাতে—কহিল ঠাকুর ॥
 হৃদয়ে যাবত কৃষ্ণ উদয় না করে ।
 তাবত তীর্থের অনুগ্রহ নাহি তারে ॥
 কৃষ্ণ-প্রেম বিলু ধর্ম কোনো কিছু নহে ।
 পড়িয়া দেখহ ইহা শাস্ত্রে সব কহে ॥ ৬০ ॥

তথাহি—

“মীনঃ শ্রদানপরঃ ফণী পবনভুঃ স্বেষোহপি পর্ণাশনঃ
 শব্দদ্ভ্রাম্যাত চক্রিগৌরিপ বকো ধ্যানে সদা তিষ্ঠতি ।
 গর্তে তিষ্ঠতি মৃষিকোহপি গহনে সিংহঃ সদা বর্ততে
 কিং তেষাং ফলমাশু হন্ত তপস্যা সন্তর্ভাসাম্ধিং বিনা ॥ ৬১

তথাহি নারদপুত্রো

আরাধিতো যদি হরিঃ স্তপসা ততঃ কিং
 নারাধিতো যদি হরিঃ স্তপসা ততঃ কিং ।
 অন্তর্বাহির্বা দি হরিঃ স্তপসা ততঃ কিং
 নান্তর্বাহির্বা দি হরিঃ স্তপসা ততঃ কিং ॥ ৬২ ॥
 এ বোল শুনিয়া বিপ্র ভূমিতে পড়িল ।
 কাতর হইয়া কান্দে—আরতি বাঢ়িল ॥

৫৮। “তীর্থপূত-কলেবর”=তাহার দেহ তীর্থের
 ন্যায় পবিত্র-কর। “প্রসন্ন”=সার্থক : সফল ।
 ৬০। “সে বনে... .. ঠাকুর”=মহাপ্রভু
 বলিলেন, সেই সমস্ত তীর্থক্ষেত্রে শিয়াল কুকুর ত
 কতই রহিয়াছে, তাই বলিয়া কি তাহারা সব অমনই
 উদ্ধার হইয়া যাইবে? তীর্থ ভ্রমণ করিলেই যে অমনই
 উদ্ধার হইবে তা হইবে না; সুতরাং তীর্থ করিয়া
 তোমার কি ফল লাভ হইল?

শ্রদান-পরায়ণ, সর্প বায়ুভুক্ত, মেঘ পত্রভোজী, কলুর
 গরু নিয়ত ভ্রমণশীল, বক মৎস্য ধারিবার জন্য সর্বদাই
 ধ্যান-মগ্ন, ইন্দুরও গর্তবাসী এবং সিংহ সর্বদাই
 বনবাসী; পরন্তু এই সমস্ত প্রাণীতে তপস্যার ধর্ম
 বিদ্যমান থাকিলেও তাহাতে তাহাদের কি ফল
 হইতেছে? সুতরাং আসল কথা হইতেছে এই যে,
 তপস্যার দ্বারা ভাবসাম্ভি না হইলে কিছুই ফল হয় না ।

৬২। হরিকে যদি আরাধনা করা যায়, তাহা
 হইলে তপস্যার আর কি প্রয়োজন? আর হরিকে
 যদি আরাধনা না করা যায় তাহা হইলেই বা

‘কৃষ্ণ উদয় না করে’=কৃষ্ণপ্রেম না জন্মায় ।

৬১। মৎস্য জলে বাস করে বলিয়া নিত্য

অনুগত-আৰ্তি প্রভু সহিবারে নারে ।
 করুণ-অরুণ ভেল গৌর-কলেবরে ॥
 প্রেম দিল প্রেম দিল—ডাকে আৰ্জুনাদে
 শুক্লাশ্বর বিপ্র পাইল প্রেম-পরসাদে ॥ ৩৬ ॥
 তৎকাল হৈল প্রেমে কম্প কলেবর ।
 পুলকিত ভেল অঙ্গ নেত্রে বহে জল ॥
 হরষিত হৈয়া তবে কৃষ্ণাম লয় ।
 সকল রজনী ভেল কৃষ্ণরসময় ॥
 হরিষে করয়ে নাম-গুণ-সঙ্কীৰ্তন ।
 দেখিয়া সকল ভক্ত অতি হৃষ্টমন ॥ ৩৭ ॥
 পণ্ডিত জীগদাধর—সর্বগুণধাম ।
 প্রভু-কাছে থাকে—নিরন্তর লয় নাম ॥
 রজনী শুতিয়া ছিলা প্রভুর সংহতি ।
 পরিতোষে বৈল প্রভু দেখিয়া আরতি ॥
 পাইবে ছলভ প্রেম রজনী-প্রভাতে ।
 মনোরথ সিদ্ধি হৈব বৈষ্ণব-প্রসাদে ॥ ৩৮ ॥
 ইহা বলি অঙ্গ-মালা দিলা তার গলে ।
 প্রভাতে আইলা সবে প্রভু দেখিবারে ॥
 সবারে কহিল প্রভু রজনী-চরিত ।
 কথাহলে প্রেম পাইল গদাধর-পণ্ডিত ॥
 অতি হৃষ্টমনে স্নান কৈল গঙ্গাজলে ।
 প্রেমায় অবশ তনু—টলমল করে ॥ ৩৯ ॥
 জগন্নাথদেব-পূজা করিলা বিধানে ।
 পুন পূজা করে নিজ-প্রভু বিত্তমানে ॥

হৃগন্ধি চন্দন অঙ্গে করয়ে লেপন ।
 দিব্য-মালা গলে দিয়া করয়ে স্তবন ॥
 এইমত প্রতিদিন করে পরিচর্যা ।
 শয়ন-মন্দিরে করে শয়নের শয্যা ॥ ৪০ ॥
 চরণ-নিকটে নিতি করয়ে শয়ন ।
 নিরন্তর শ্রদ্ধাভক্তি-পর তার মন ।
 প্রভুর সম্মুখে কহে অমৃত-বচন ।
 শুনি বিশ্বস্তর প্রভু আনন্দিত-মন ॥
 তাহার অমৃত-বাণী শিঙ্কয়ে অন্তর ।
 নাচিবারে যায় প্রভু ধরি তার কর ॥ ৪১ ॥
 নরহরি-ভুজে আর ভুজ আরোপিয়া ।
 জীবাসের ঘরে নাচে রাস-বিনোদিয়া ॥
 গৌর-দেহে শ্যাম-তনু দেখে ভক্তগণ ।
 গদাধর রাধা-রূপ হইলা তখন ॥
 মধুমতী নরহরি হৈলা সেই কালে ।
 দেখিয়া বৈষ্ণব সব হরি হরি বলে ॥ ৪২ ॥
 বৃন্দাবন-প্রকাশ হইল সেই স্থানে ।
 গো-গোপী-গোপাল-সঙ্গে শচীর নন্দনে ॥
 পূর্বে সখ্যাসখীগণ যেরূপে আছিল ।
 রস-আস্বাদনে প্রভু-সঙ্গে ভক্ত হৈলা ॥
 অভিনব-কামদেব শ্রীরঘুনন্দন ।
 অপ্ৰাকৃত মদন বলিয়া যে গণন ॥ ৪৩ ॥
 তারা সব পূর্বে দেহ ধরি প্রভু-কাছে ।
 আবরণ-ক্রমে তারা প্রভু বেড়ি নাচে ॥

শুধু তপস্যা করিয়া কি ফল? অন্তরে বাহিরে যদি
 হরি থাকেন, তবে তপস্যায় আর কি আবশ্যিক?
 আর অন্তরে বাহিরে যদি হরি না থাকেন, তবেই বা
 শুধু তপসা করিয়া কি ফল?

৩৩। “করুণ-অরুণ ভেল”=করুণা-প্রভাবে
 রক্তবর্ণ হইয়া উঠিল, করুণায় পূর্ণ হইয়া গেল ।

৩৫। “মনোরথ-সিদ্ধি=বাঞ্ছা পূর্ণ ।

৩৬। “রজনী-চরিত”—রাত্রির ঘটনা ।

৩৭। “নিজ-প্রভু”=স্বীয় প্রাণবল্লভ শ্রীগৌরাক্ষকে ।

“দিব্যমান”=সাক্ষাৎ । “পরিচর্যা”=সেবা ।

৩৮। “শ্রদ্ধাভক্তি-পর”=পরম ভক্তিপরায়ণ ।

“সিঙ্কয়ে অন্তর”=হৃদয় প্রবীভূত করে ।

'দেখি অত্ন-অবতার সঙ্গী সব কাঁদে।
 নবদ্বীপে উদয় করিল ব্রজ-টাঁদে।
 ক্ষণে গৌরলীলা গদাধর করি সঙ্গে।
 ক্ষণে শ্যাম-লীলা রাধা-রাসরস রঙ্গে ॥ ৭১ ॥
 চমৎকার লীলা দেখি সব ভক্তগণ।
 হরি হরি জয় জয় বলে ঘনেঘন ॥
 দিন-অবসানে সন্ধ্যা—রম্য দিগম্বর।
 আচম্বিতে মেঘারম্ভ গগন-উপর ॥
 ঘন ঘন গরজে গম্ভীর মেঘনাদ।
 দেখিয়া বৈষ্ণবগণ গণিল প্রমাদ ॥ ৭২ ॥
 বিম্ব উপসন্ন দেখি সবেই হুঃখিত।
 কেমনে ঘুচয়ে বিম্ব—চিন্তা-পর চিত ॥
 মেঘগণ প্রেম পরসাদ নিতে আইলা।
 গৌরলীলা দেখি প্রেমে গর্জিতে লাগিলা ॥
 তবে মহাপ্রভু সে মন্দিরা করি করে।
 নাম গুণ সঙ্কীর্ণন করে উচ্চস্বরে ॥ ৭৩ ॥
 দেবলোক কৃতার্থ করিব হেন মনে।
 উর্দ্ধ মুখে চাহে প্রভু আকাশের পানে ॥
 দূরে গেল মেঘগণ—প্রকাশ আকাশ।
 হরিষে বৈষ্ণব সবার বাটিল উল্লাস ॥
 নিরমল ভেল—শশি-রঞ্জিত রঞ্জনী।
 অনুগত গীত গায়—নাচয়ে আপনি ॥ ৭৪ ॥
 মেঘগণ নিজ-রূপ ধরি প্রভু-কাছে।
 নাচিয়া বুলয়ে তারা ভক্ত পাছেপাছে ॥
 প্রেম-দানে বিচার নাহি করে গৌরহরি।
 মেঘে কি বলিব—দিল দ্বিজগত ভরি ॥

আপনি ঠাকুর নাচে ভক্তগণ-সনে।
 সবারে নাচায় প্রেমে শচীর নন্দনে ॥ ৭৫ ॥
 প্রেমার আবেশে নাচে মহানটরাজে।
 পদাশুজে মুখর মঞ্জীর ঘন বাজে।
 বিপ্র-সান্ধীগণ জয় জয় দেই স্মখে।
 আকাশেতে দেবগণ দেখয়ে কৌতুকে ॥
 প্রেমায়ে বিহ্বল সব নাচে ভক্তগণ।
 না জানি কি কৈল তপ কতেক জনম ॥ ৭৬ ॥
 তাহার কারণে নাচে ঠাকুরের সনে।
 আমোদ করয়ে তারা পাইয়া প্রেমধনে ॥
 করুণায় ছাইল প্রভু এ ভূমি আকাশ।
 শুনি আনন্দিত কহে এ লোচন দাস ॥ ৭৭ ॥

দ্বিতীয় অধ্যায়

মুকুন্দের প্রতিকূপা

শ্যামগড়া রাগ ॥

সুমেরু-শিখর জন্দু, সুন্দর দীঘল তনু
 প্রেমভরে করে টলমল।
 পদলাকিত সব গা, আপাদ-সস্তক পা,
 রাঙা দনুটী আঁখি ছল ছল ॥
 আনন্দিত নদীয়া-নগর।
 ভালরঙ্গে নাচে রে শচীর কোণ্ডর ॥ ধ্রু ॥
 শ্রীনিবাস চারি ভাই, আনন্দে মঙ্গল গাই,
 হরিদাস হরি হরি বোলে।
 কিশোর কিশোরী যেন, গৌরগুণ-গজ্জন,
 ছুছকার প্রেমার হিল্লোলে ॥ ৭৮ ॥

৭০। “অভিনব কার্ণদেব”=নবীন কন্দর্প।

“অপ্রাকৃত”=চিন্ময়।

৭২। “রম্য দিগম্বর”=চতুর্দিক্ পরম রমণীয়
হইল।

৭৩। “চিন্তা-পর”=চিন্তাযুক্ত।

৭৪। “শশি-রঞ্জিত”=জ্যোৎস্না-পারিশোভিত।

“অনুগত”=ভক্তগণ।

৭৬। “সুখর মঞ্জীর”=শব্দারমান নুপুড়।

মুরারি মুকুন্দ দত্ত, গুণ গায় অবিরত
 উলসিত পুলকিত গায় ।
 প্রেম-মকরন্দ-আশে, পদ-অরবিন্দ-পাশে,
 যেন মত্ত-ভ্রমর বেড়ায় ॥
 চৌদিকে জয় বোল, মাঝে নাচে হেম-গোর,
 আনন্দে বিভোর সর্ব জন ।
 যে দিকে সে দিকে চাই, আনন্দিত সব ঠাঁই
 দশদিকে প্রেমার কান্দনা ॥ ৭৯ ॥
 কেহ কেহ হুঁহে মেলি, প্রেমানন্দে কোলাকুলি,
 কেহো যশোগানে হয় ভাট ॥
 পড়িয়া চরণ-তলে, পণ্ডিত-গোসাঁই বলে,
 পসারিলে অপরূপ হাট ॥
 সোণার মুকুতা জন্ম পুলকে গাঁথিল তনু,
 অনুরাগে অরূণ বধন ।
 রসের আবেশে হাসে অলসল আবেশে,
 প্রকাশয়ে অন্তরের ধন ॥ ৮০ ॥
 ক্ষণে অলৌকিক বলে, যেন মদ-মাতোয়ালে,
 ক্ষণে বলে—মুই ভগবান্ ।
 ক্ষণে পরণাম করে, ক্ষণে আশীর্ব্বাদ করে,
 জনে জনে দেই প্রেমদান ॥
 প্রেম প্রকাশয়ে প্রভু, যাহা নাহি শুনি কভু,
 নবদ্বীপে লাগিল তরাস ।
 কি নারী পুরুষ সব, দেখি গোরা অনুভব,
 ভুলি গেল কয় লোচন দাস ॥ ৮১ ॥

ধানশী রাগ । তরঙ্গা ছন্দ ।
 অমিয়া মথিয়া কেবা, নবনী তুলিল গো,
 তাহাতে গড়িল গোরা দেহ ।
 জগত ছানিয়া কেবা, রস নিঙ্গাড়িছে গো,
 এক কৈল স্খুই স্নেহা ॥
 অনুরাগের দধিখানি, প্রেমার সাঁচনা দিয়া,
 কেবা পাতিয়াছে আঁখি ছুটি ।
 তাহাতে অধিক মত্, লহ লহ কথাখানি,
 হাসিয়া বোলয়ে গুটি গুটি ॥ ৮২ ॥
 অখণ্ড পীযুষ ধারা, কে না আউটিল গো,
 সোণার বরণ হৈল চিনি ।
 সে চিনি মারিয়া কেবা, ফেণি তুলিল গো
 হেন বাসোঁ গোরা-অঙ্গখানি ॥
 বিজুরী বাঢ়িয়া কেবা, গাংখানি মাজলি গো,
 চান্দে মাজিল মুখখানি ।
 লাবণ্য বাঢ়িয়া কেবা, চিত্র নিরমাণ কৈল,
 অপরূপ রূপের বলনি ॥ ৮৩ ॥
 সকল পূর্ণিমার চাঁদে, বিকল হইয়া কাঁদে,
 কর-পদ-পত্নুমের গন্ধে ।
 কুড়িটি নখের ছটায়, জগত করেছে আলা,
 আঁখি পাইল জনমের অন্ধে ॥
 এমন বিনোদ-রায়, কোথাও দেখিয়ে নাই,
 অপরূপ প্রেমার বিনোদে ।
 পুরুষ প্রকৃতি ভাবে, কান্দিয়া বিকল গো,
 নারী বা কেমনে মন বাঞ্চে ॥ ৮৪ ॥

৮০ । “যশোগানে হয় ভাট”=ভাটের ন্যায়
 স্তুতিগান করে । “অলসল”=এলাইয়া
 পড়িল । “অন্তরের ধন”=কৃষ্ণপ্রেম ।

৮২ । “এক... ..স্নেহা”=কেবল স্নেহ
 একত্বভূত করিল ।

“অনুরাগের... ..দুটি”=চক্ষু দুটী কেমন ? না,
 কে যেন প্রেমের দশল দিয়া অনুরাগের দই পেতেছে
 অর্থাৎ প্রেমানুরাগে চক্ষু দুটী ঢল ঢল করিতেছে ।

৮৩ । “অখণ্ড পীযুষ-ধার”=পূর্ণ অমৃতধারা ।
 “আউটিল”=আবর্তন করিল ; আলোড়ন করিল ।

সকল রসের রসে, বিলাস হৃদয়খানি,
কে না গঢ়াইল রঙ্গ দিয়া।
মদন বাঢ়িয়া কেবা, বদন গড়িল গো
বিনি ভাবে যো মলুঁ কাঁদিয়া ॥
ইঞ্জের ধনুক আনি, গোরার কপালে গো,
কে না দিল চন্দনের রেখা।
কুরুপা সুরূপা যত, কুলের কামিনী গো,
ছুই হাত করিতে চাহে পাখা ॥ ৮৫ ॥
রঙ্গের মন্দিরখানি, নানারঙ্গ দিয়া গো,
গঢ়াইল বড় অলুবন্ধে।
লীলা-বিনোদ-কলা, ভাবের বিলাস গো,
মদন বেদনা ভাবি কান্দে ॥
না চাহে আঁখির কোণে, সদাই সবার মনে,
দেখিবারে আঁখি-পাখী ধায়।
আঁখির পিয়াস দেখি, মুখের লালস গো,
আলসল জরজর গায় ॥ ৮৬ ॥
কুলবতী কুল ছাড়ে, পঙ্গু ধায় উভ-রড়ে,
গুণ গায় অসুর পাবও।
ভূমিতে লোটায়া কান্দে, কেহ থির নাহি বান্ধে
গোরা-গুণ অমিয়া অখণ্ড ॥
ধাওরে ধাওরে বলি, প্রেমানন্দে কোলাকুলি,
কেহো নাচে কেহো অট্ট হাসে।
সুশীলা কুলের বহু, সে বলে সকল যাউ,
গোরা-গুণ-রূপের বাতাসে ॥ ৮৭ ॥
নদীয়ানগর-বধু, হেরি গোরা-সুখবিধু,
ঝরঝর নম্বন সদাই।

অনুরাগে বুক ভরে, পুলকিত কলেবরে,
মন-মাঝে সদাই ধেয়াই ॥
যোগীন্দ্র মুনীন্দ্র কিবা, মনে ভাবে রাত্রিদিবা,
গোরা-গুণে লাগি গেল ধান্ধা।
অখিল-ভুবন-পতি, ভূমিতে লোটাইয়া কান্দে,
সদাই সোঙরে রাধা রাধা ॥ ৮৮ ॥
লখিমী-বিলাস ছাড়ি, প্রেম-অভিলাষী গো,
অনুরাগে রাজা ছুটী আঁখি।
রাধার ধেয়ানে হিয়া বাহির না হয় গো,
এবে গোরা-তনু তার সাথী ॥
দেখরে দেখরে লোক, গোরা কিবা অপরূপ
ত্রিঙ্গত-নাথ নাথ হৈয়া।
অকিঞ্চন-জন-সঙ্গে, কি জানি কি ধন মাঙ্গে,
কিবা সুখে বুলয়ে নাচিয়া ॥
জয় রে জয় রে জয়, হেন প্রেমরসালয়,
ভাঙ্গি বিলাইল গে রারায়।
নির্জীব জীবন পাইল, পঙ্গু গিরি ডিঙ্গাইল,
আনন্দে লোচন গুণ গায় ॥ ৮৯ ॥ ৮৯ ॥

বরাড়ী রাগ। দিশা।

হারি রাম নারায়ণ শচীর দলাল হেম-গোরা ॥ ধ্রু ॥
আর-দিনে আর কথা শুন অদভুত।
নিতুই নৃতন প্রকাশয়ে শচীসুত ॥
অতি অপরূপা কথা—লোকে অবিদিত।
অধম জনের মনে না লাগে প্রতীত ॥

“বলানি”=সৌন্দর্য; শোভা।

৮৪। “রঙ্গ”=কৌতুকস্বর আনন্দ।

“বিনি ভাবে”=বিনা অনুরাগেই।

৮৫। “ধায় উভ-রড়ে”=উৎসর্গমুখে ছুটিতেছে।

“সুশীলা”=শিষ্টশালিত। “সকল যাউ”=লজ্জা, কুল,
মান সব ছাড়োবারে থাক।

৮৯। “হেন... ..গোম্মারায়”=শ্রীগোবিন্দ-চাঁদ
প্রেমরসের এমন চমৎকার বার্তাখানি ভাঙ্গির

প্রকাশয়ে কেবল নিগূঢ় ঠাকুরাল ।
 নিজ-জনে কহে—দেখ মিছা এ সংসার ॥ ৯০ ॥
 ইহা বলি আপন-প্রসঙ্গে করে আন ।
 পাসরিল সর্ববজনে—লয় হরিনাম ॥
 নিজ নাম-সঙ্কীর্ণনে মাতাল অন্তর ।
 ভূমিতে লোটাইয়া কান্দে প্রেমায় বিহ্বল ॥
 আচক্ষিতে উঠি কহ দিয়া করতালি ।
 নিজ জনে প্রকাশয়ে নিজ ঠাকুরালি ॥ ৯১ ॥
 হের দেখ আশ্রবীজ আরোপিল আমি ।
 আমার অর্জিত তরু হইবে আপনি ॥
 তখন কহয়ে সব জনে আচক্ষিত ।
 এখনি রুইল বীজ ভেল অক্ষুরিত ॥
 দেখিতে দেখিতে ভেল তরু মঞ্জরিত ।
 হইল উত্তম শাখা ভেল মুকুলিত ॥ ৯২ ॥
 দেখ দেখ সর্বলোক ! অপরূপ আর ।
 মুকুলিত হৈল দেখ তরুটি আমার ॥
 তখনি হইল ফল পাকিল সকালে ।
 অঙ্গুলি-সঙ্কেতে প্রভু দেখায় সবারে ॥
 পাড়িয়া আনিল ফল দেখে সবলোকে ।
 নিবেদন করি দিল ঈশ্বরের মুখে ॥ ৯৩ ॥
 তিলেকে সকলে আর না দেখয়ে কিছু ।
 ফলমাত্র আছে বৃক্ষ মিথ্যা হৈল পাছু ॥
 এঁছে মায়া ঈশ্বরের—কহে সর্বলোকে ।
 এত জানি না মজিহ এ সংসার-স্থখে ॥

মোর মায়াবলে সৃষ্টি সকল সংসার ।
 না বুঝি সকল লোক বলে আপনার ॥ ৯৪ ॥
 মোর মায়া দড়ি কেবা ছিঁড়িবারে পারে ।
 সবে এক পথ আছে মায়া জিনিবারে ॥
 যত যত দেহধর্ম-কর্ম করে লোকে ।
 সর্ব্ব কর্ম আরোপণ করে যদি মোকে ॥
 যদি দেহ-সমর্পণ কৃষ্ণ-পদে হয় ।
 কর্ম্মাকর্ম্ম-শুভাশুভ-বন্ধ নাহি রয় ॥ ৯৫ ॥
 এ ভক্তি পরম তত্ত্ব—সমর্পণ—গণি ।
 কৃষ্ণে সমর্পিলে ভেদ না রহে আপনি ॥
 সব সমর্পিলে কৃষ্ণ পাই সর্ব্বথায় ।
 সকল পুরাণে গীতা-ভাগবতে গায় ॥
 নহে বা সকল কর্ম্ম হয় অনর্থক ।
 কৃষ্ণে সমর্পিলে হয় সংসার সার্থক ॥
 হেন অদভূত গোরাচাঁদের প্রকাশ ।
 শুনি আনন্দিত কহে এ লোচন দাস ॥ ৯৬ ॥

শ্রীরাগ ।

ওঁক হোরে গোর জয় জয় ॥ ধ্রু ॥

হেনই সময়ে বৈণ মুকুন্দ দেখিয়া ।
 কহিল সে মহাপ্রভু হাসিয়া হাসিয়া ॥
 তুমি নাকি ব্রহ্ম-বিদ্যা মান ইহা শুনি ।
 ভাল ত মুকুন্দ দত্ত—তোমারে বাখানি ॥

চুরিয়া সকলকে বিলাইয়া দিলেন অর্থাৎ তিনি শ্রীরাধা-
 গোবিন্দের পরমানন্দময় অমৃত-মধুর সুবিস্ময় প্রেম
 আচঞ্চল সকলকেই অকাতরে বিতরণ করিলেন ।

৯০। “না লাগে প্রতীত”=বিশ্বাস হয় না ।

৯১। “আপন ... আন”=নিজের সম্বন্ধে অর্থাৎ

কৃষ্ণ-বিশয়ে অনারূপ আচরণ করিতে লাগিলেন ।

৯২। “ভেল অক্ষুরিত”=কলা হইল ।

“মঞ্জরিত”=কাঁচ কাঁচ পাতাযুক্ত ।

“ভেল মুকুলিত”=মুকুল অর্থাৎ বোল হইল ।

৯৪। “বৃক্ষ...পাছু”=গাছ আর নাই ।

৯৫। “আরোপণ”=সমর্পণ । ৯৬। “ব্রহ্ম-বিদ্যা”

=ব্রহ্মজ্ঞান । “ব্রহ্মবিদ্যা গান”=ব্রহ্মজ্ঞানী হইয়াছ :

ইহা বলি এই শ্লোক পড়িলা ঠাকুর ।
 শুনিয়া সকল লোক আনন্দ প্রচুর ॥ ৯৭ ॥
 তথাহি কাঁকর্ণপদরুত শ্রীচৈতন্যচারিতামৃত-
 মহাকাব্য-ধৃত পদ্মপদ্যায়ণ বচন—
 রমণ্তে ঘোঁগনোহনন্তে সত্যানন্দে চিদান্মনি ।
 ইতি রামপদেনাসৌ পরং ব্রহ্মাভিধীয়তে ॥ ৯৮ ॥

তবে পুন ভগবান্ সেই গৌরহরি ।
 বেতেরে কহিল কিছু অল্পগ্রহ করি ॥
 চতুর্ভূজ-ধ্যান তুমি বড় করি মান ।
 দ্বিভূজ-ধেয়ানে তোর হৈল অল্প-জ্ঞান ॥
 সকল সম্পদ চাহ আপনার হিত ।
 দ্বিভূজ ভজহ কৃষ্ণে মজাইয়া চিত ॥ ৯৯ ॥
 কৃষ্ণের প্রকাশ নারায়ণ—শাস্ত্রে কহে ।
 নারায়ণ হৈতে কৃষ্ণ—হেন বাক্য নহে ॥
 ঐছন করুণ-বাণী কহে বিশ্বস্তর ।
 শুনিয়া সাদরে বৈথ প্রণত-কম্বর ॥
 “স্মরনদী জলে স্নান করি করে” কাম ।
 বৈষ্ণবের পদধূলি—প্রসাদ-প্রধান ॥ ১০০ ॥
 তোর পাদপদ্ম মোর শিরে রছ ছত্র ।
 দাস্য-অভিষেক কর—এই চাহি মাত্র ॥
 আমি কি জানিয়ে প্রভু! নিজ-ভালমন্দ ।
 নিরস্তর অস্তরে বাহিরে মদ-গন্ধ ॥ ১০১ ॥
 নিজ-গুণে করুণা করিলা প্রভু যবে ।
 নিজদাস্য-প্রসাদ করহ মোরে তবে ॥

তুমি সর্বেশ্বরেরশ্বর-বিগ্রহ আনন্দ ।
 সেই নন্দসুত তুমি অবতার-কন্দ ॥ ১০২ ॥
 এ বোল শুনিয়া প্রভু অস্তর-সন্তোষে ।
 পদ-অরবিন্দ তার মস্তকে পরশে ॥
 সর্ববাস্তে পুলক ভেল—সজল-লোচন ।
 গদগদ ভাবে বৈথ—প্রেমার লক্ষণ ॥
 গদগদ-স্বরে স্তব করিল বিস্তর ।
 জয় মহামহেশ্বর কারণের পর ॥ ১০৩ ॥
 তবে সেই মহাপ্রভু বিশ্বস্তর-হরি ।
 কহিতে লাগিলা কিছু দেখিয়া মুরারি ॥
 শুন শুন ওহে বৈথ! আমার বচন ।
 এড় গীতা-অধ্যায়-চরচা তোর মন ॥ ১০৪ ॥
 জীবারে বাসনা যদি থাকয়ে তোমার ।
 কৃষ্ণ-প্রেমানন্দে যদি সাধ থাকে আর ॥
 অধ্যায় চরচা তবে কর পরিত্যাগ ।
 গুণ-সঙ্কীৰ্ত্তন কর কৃষ্ণে অনুরাগ ॥ ১০৫ ॥
 নটবর-শেখর সুন্দর শ্যামতনু ।
 ইন্দ্রনীলমণি-কাস্তি করে বর-বেণু ॥
 পীতাম্বর-ধর বনমালা যার গলে ।
 সে প্রভুকে নাহি ভজ গোপীগণ-মলে ॥
 শুনিয়া মুরারি গুণ প্রভু-আজ্ঞ-বাণী ।
 কাতর হইয়া কান্দে পড়িয়া ধরণী ॥ ১০৬ ॥
 প্রভুর চরণে করে বিনয় বিস্তর ।
 লজ্জিবারে নারি প্রভু সংসার ছস্তর ॥

৯৮। ঘোঁগগণ অনন্ত-মহিমাময় সচ্চিদানন্দস্বরূপ
 পরমাত্মায় রমণ করেন; ঐ পরমাত্মা রাম এই পদে
 কথিত হন বলিয়া রাম শব্দে পরব্রহ্ম বুঝায় ।

৯৯। “অল্প-জ্ঞান”=সামান্য বলিয়া বোধ ।

১০০। “প্রণত-কম্বর”=অবনত-মস্তক ।

১০১। “মদ-গন্ধ”=অহংজ্ঞানে পান্দ্রপূর্ণ ।

১০২। “অবতার-কন্দ”=সমস্ত অবতারের মূল-
 স্বরূপ ।

১০৪। “গীতা-অধ্যায়-চরচা”=গীতার আধ্যাত্মিক
 ব্যাখ্যা; এই ব্যাখ্যায় মূল বস্তুকে উড়াইয়া দেওয়া
 হয় । ১০৫। “জীবারে”=বাঁচবারে ।

১০৬। “গোপীগণ মলে”=গোপীগণ সহ ।

ব্রহ্মা মহেশ্বর কিবা লখিমী অনন্ত ।
 জিনিতে না পারে মায়া বড়ই ছরন্ত ॥
 পরম প্রবল মায়া কে জিনিতে পারে ।
 তোমার প্রসাদ বিনা প্রভু বিশ্বন্তরে ॥ ১০৭ ॥
 আমি মহাধম—কিবা শকতি আমার ।
 সংসার জ্বনিয়া পদ ভজিব তোমার ॥
 ছুঃখিত দেখিয়া যদি দয়া কর মোরে ।
 করুণা-বিগ্রহ প্রভু! ভজেঁ মো তোমারে ॥
 এতকাল গুপত আছিল প্রেমধন ।
 প্রকট করিলা প্রভু! করুণা-কারণ ॥ ১০৮ ॥
 তোর পদ-অরবিন্দ-মকরন্দ প্রেম ।
 পিবউ আমার মন-মধুকর যেন ॥
 এই বর দেহ মোরে করুণা-সাগর ।
 ঘৃণা না করিহ মোরে—মো অতি পামর ॥
 এঁছন কাতর-বাণী শুনিয়া ঠাকুর ।
 করুণা বাঢ়িল হিয়া আনন্দ প্রচুর ॥ ১০৯ ॥
 হাসিয়া কহয়ে প্রভু—শুনহ মুরারি ।
 অচিরে অভীষ্ট সিদ্ধ হইবে তোহারি ॥
 তবে সেই শ্রীনিবাস পণ্ডিত-ঠাকুর ।
 অতি মহাশুদ্ধমতি ভক্ত স্বেচ্ছতুর ॥
 কৃষ্ণসেবা করে নিতি লৈয়া ভ্রাতৃগণ ।
 সর্বভাবে ভজে বিশ্বন্তরের চরণ ॥ ১১০ ॥
 কৃষ্ণনাম-গুণ-সঙ্কীৰ্ত্তন করে নিতি ।
 অনুজ রামের সনে বড়ই পিরীতি ॥
 জ্যেষ্ঠসেবা-পরায়ণ শ্রীরাম-পণ্ডিত ।
 ছুই ভাই মিলি গায় কৃষ্ণগুণ-গীত ॥ ১১১ ॥

শ্রীবাস শ্রীরাম—প্রভুর প্রিয়া ছুই জন ।
 তার ঘরে ক্রীড়া করে আনন্দিত-মন ॥
 তার ঘরে নাচে প্রভু তা-সবার সনে ।
 কপিল-ঠাকুর যেন বেটি ঋষিগণে ॥
 হেনমতে কৌতুকে আনন্দে দিন যায় ।
 শতশত শিষ্যগণে আনন্দে পড়ায় ॥ ১১২ ॥
 শিষ্যে শিষ্যে মিলি তারা করে অহুমান ॥
 তাহাতে আছিল এক বড়ই অজ্ঞান ॥
 “শ্রীকৃষ্ণ বলিয়ে যারে সেহ মায়া এক ।”
 অবোধ ব্রাহ্মণ-পুত্র ইহা বলিলেক ॥
 শুনিয়া ঠাকুর ছুই কর দিল কাণে ।
 তখনি চলিলা প্রভু স্মরনদী-স্নানে ॥ ১১৩ ॥
 স-বসনে শিষ্যবর্গ-সনে গঙ্গাস্নান ।
 সপুলক ঘনঘন লয় হরিনাম ॥
 পাপিষ্ঠ অধম ছার পাষণ্ড-চরিত্র ।
 ছুর্বচনে কর্ণ মোর কৈল অপবিত্র ॥
 ইহা বলি ঘনঘন লয় হরিনাম ।
 কহয়ে লোচন—গোরা সর্বস্তুগধাম ॥ ১১৪ ॥

তৃতীয় অধ্যায়

অদ্বৈত তত্ত্ব-কথন

ভাটিয়ার রাগ ।

হারি নারায়ণ শচীর দুলাল গোরাচাঁদ

বাম্বল জীবের মন দিয়া প্রেম-ফাঁদ ॥

আর অপক্লপ কথা কহিব এখন ।

সাবধানে শুন সবে ছাড়ি অন্য মন ॥

গোরাগুণ কহিতে পুলক বান্ধে গায় ।

অখণ্ড-পীযুষ গোরা-গুণের প্রভায় ॥

১০৯। “পদ... ..প্রেম”=শ্রীপাদপদ্মের প্রেম-
 রূপ মধু ।

১১২। “ক্রীড়া করে”=লীলা করে । “তার
 ঘরে”=শ্রীবাসের বাড়ীতে । “কপিল ঠাকুর”=

ভগবদবতার শ্রীকপিল-দেব ;

১১৩। “সেহো মায়া এক”=তাহাও একরূপ

মায়িক সম্বন্ধ—মায়ারই কার্য ।

শ্রীনিবাস-আদি শিষ্যবর্গ করি সঙ্গে ।
 অদ্বৈত-আচার্য্য দেখিবারে হৈল রঙ্গে ॥ ১১৫ ॥
 কেহো গীত গায়—কেহো লয় হরিনাম ।
 'হরি হরি বোল' বোলে—নাহিক উপাম ॥
 আপনে ঠাকুর নাচে—ভক্তগণ গায়
 আপনা না জানে সবে প্রেমের প্রভায় ॥
 আপাদ-মস্তক পুলক—রাঙ্গা ছুটী আঁখি ।
 টলমল করে তারা গোরা-মুখ দেখি ॥ ১১৬ ॥
 মালসার্ট মারে কেহো ছুঙ্কার নাদে ।
 ছুমিতে লোটাঁইয়া সব পারিষদ কাঁদে ॥
 এইমনে আনন্দে-সানন্দে যায় পথে ।
 অদ্বৈত-আচার্য্য-গোসাঁই দেখিবার চিতে ॥
 অদ্বৈত-আচার্য্য-গোসাঁই দেখিলা ত গিয়া ।
 দণ্ড-পরণাম করে ভূমিতে পড়িয়া ॥ ১১৭ ॥
 সম্মুখে আচার্য্য-গোসাঁই পড়িলা চরণে ।
 স্তুতি করে অতিশয় কাতর-বচনে ॥
 আমা হেন কোটাঁ অদ্বৈতের শিরোমণি ।
 প্রণতি করিয়া বলে লোটাঁএর ধরণী ॥
 অহোঅহো দৌছে দৌহা আলিঙ্গন করে ।
 দৌহারে সিঞ্চিল দৌহে নয়নের জলে ॥
 আসনে বসিয়া প্রভু কহে নিজ-কথা ।
 মনোহর পাপহর প্রেমভক্তি দাতা ॥ ১১৮ ॥
 আচার্য্য গোসাঁই তবে বলিলা বচন ।
 পাষণ্ডীকে গালি দিতে রাঙা হুঁলোচন ॥
 পাগণ্ডী বলয়ে কলিযুগে ভক্তি নাই ।
 সাক্ষাতে দেখুক আসি চৈতন্য গোসাঁই ॥

এ বোল শুনিয়া প্রভুর প্রফুল্ল অধর ।
 কহিতে লাগিলা মেঘ গম্ভীর উত্তর ॥ ১১৯ ॥
 ভক্তি নাহি কলিযুগে আর আছে কি ।
 ভক্তিমাত্র আছে তেঁই সংসার সে জী ॥
 'কলিযুগে ভক্তি নাহি'—যে বলে বচন ।
 নিরর্থক জন্ম তার—শুন সর্ববজ্রন ॥
 কলিযুগে কৃষ্ণভক্তি পরসন্ন মায়া ।
 কলিযুগ হেন কোন যুগে নাহি দয়া ॥ ১২০ ॥
 হেনই সময়ে সে পণ্ডিত শ্রীনিবাস ।
 কহিতে লাগিলা কিছু অন্তরে তরাস ॥
 সম্মুখে দেখহ প্রভু পাষণ্ডী ব্রাহ্মণ ।
 কৃষ্ণ মহোৎসবে বাধা দিবেক এখন ॥
 এ মহাপাষণ্ড—এই অতি ছুরাচার ।
 বিজ্ঞা অভিমানে করে মহা অহঙ্কার ॥ ১২১ ॥
 তবে মহাপ্রভু কথা কহিল তাহারে ।
 এথা না আনিবে ওরে ছুষ্ট ছুরাচারে ॥
 না আইল ব্রাহ্মণ সে মায়া বিমোহিত ।
 ক্রৌড়া করে মহাপ্রভু আনন্দিত চিত ॥
 শ্রীনিবাস ভুজে এক ভুজ আরোপিয়া ।
 গদাধর করে ধরি বাম কর দিয়া ॥ ১২২ ॥
 নরহরি অঙ্গে প্রভু শ্রীঅঙ্গ হেলিয়া ।
 শ্রীরঘুনন্দন মুখ কান্দয়ে হেরিয়া ॥
 শ্রীরামপণ্ডিত অঙ্গে দিয়া পদাম্বুজ ।
 ক্রৌড়া করে গোরচাঁদ আচার্য্য সম্মুখ ॥
 চৌদিকে বৈষ্ণব করে গুণ সঙ্কীর্তন ।
 মধ্যে নাচে মহাপ্রভু শ্রীশচীনন্দন ॥ ১২৩ ॥

১১৪-১৬ । “প্রভায়”=প্রভাবে ; আবেশে ।

১১৫ । “রঙ্গে”=কৌতুহল ; আনন্দ ।

১১৬ । “উপাম”=তুলনা । উপমা

১১৮ । “অন্যোঅন্যো”=পরস্পর ।

১২০ । “সংসার সে জী”=জগৎ বাঁচিয়া রাঁহিয়াছে ।

“কলিযুগে.....মায়া”=কলিযুগে কৃষ্ণের প্রীতি ভক্তি করিলে মায়াদেবী প্রসন্ন হইয়া দ্বারে চলিয়া যান অর্থাৎ মায়ার বশন ছিন্ন হইয়া যায় ।

যেন রাস-মহোৎসবে বেড়ি গোপীগণ ।
 কীর্তনের মাঝে এইমত স্মশোভন ॥
 এইমনে কতক্ষণে নৃত্য-অবসানে ।
 হরষিত অদ্বৈত-আচার্য্য সীতা-সনে ॥
 তবে তার ঘরে প্রভু ভোজন করিল ।
 লেপিল চন্দন অঙ্গে মালা পরাইল ॥ ১২৪ ॥
 অদ্বৈত-আচার্য্য ধনু আপনা মানিল ।
 আমারে প্রভুর দয়া—এবে সে জানিল ॥
 অদ্বৈতের গণ কান্দে চরণে পড়িয়া ।
 বিশ্বস্তর কোলে করে সবারে ধরিয়া ॥
 নিজ-নাম-শুণে প্রভু নাচিয়া গাইয়া ।
 ঘরেরে আইলা প্রভু নিজ-জন লৈয়া ॥
 হেনমতে দিনে দিনে বাঢ়ে পরকাশ ।
 শুনিয়া আনন্দ-হিয়া এ লোচন দাস ॥ ১২৫ ॥

বরাড়ী রাগ ।

বলাই লৈয়া মরি গোরার নিছনি লৈয়া ।
 বিলাইল প্রেমধন জগত ভাররা ॥ ধ্রু ॥

আর দিন মহাপ্রভু বসি নিজ-ঘরে ।
 অধ্যাত্ম-তত্ত্বের কথা কহিছে সবারে ॥
 একমাত্র কৃষ্ণ স্বামী সৃষ্টিরূপ স্থিতি ।
 আপনে সে এক আত্মরূপে আছে ক্ষিতি ॥
 ইহা বলি হস্ত মেলি পুন করে মুষ্টি ।
 দেখায় সবারে এইমত মোর সৃষ্টি ॥ ১২৬ ॥
 পুন কহে তত্ত্ব সত্ত্বামাত্র স্বরূপিণ ।
 ভাবের আবেশ তাতে শুন সর্ববর্জন ॥
 তথাপি সঙ্গ্রহে সেই করিয়ে যতন ।
 এক-জ্ঞান বিমে মুক্ত না হয় কখন ॥
 বিষম সংসার-বন্ধ জিনিতে না পারে ।
 মুক্তবন্ধ হয় যদি এক-জ্ঞান করে ॥ ১২৭ ॥
 মুক্তি বিহু কৃষ্ণ-জ্ঞান নাহি হয় কভু ।
 এতেকে বলিয়ে শুন—জ্ঞানগম্য প্রভু ॥
 হের দেখ মোর করে এ পাঁচ অঙ্গুলি ।
 মধুতে মিশ্রিত এক—ঘৃণাকর চারি ॥
 ছর্গন্ধ লাগিয়া তাহা না চাহে নয়নে ।
 একাদ্বুলি মধু—জিহ্বা লিহায় যতনে ॥ ১২৮ ॥
 এক অব্যয় সেই ভগবান্ মাত্র ।
 তিঁহ বহি মুক্ত করিবারে নাহি পাত্র ॥

১২২ । “মায়া-বিমোহিত”=মায়া-মুগ্ধ ।

১২৬ । “অধ্যাত্মতত্ত্বের”=পরতত্ত্বের ।

“একমাত্র.....সৃষ্টি”=কৃষ্ণই হইলেন একমাত্র
 পতি, একমাত্র সর্বেশ্বরেশ্বর; একমাত্র তিনিই
 আত্মরূপে জগতে রহিয়াছেন এবং সমস্ত-সৃষ্টি-পদার্থে
 অবস্থান করিতেছেন ।

“ইহা বলি.....সৃষ্টি”=হাত একবার খুলিয়া
 আবার গুঁঠা করিয়া দেখাইয়া দিলেন যে, আবার সৃষ্টি
 এইরূপে হইতেছে ও ঘাইতেছে ।

১২৭ । “পুন... ..কখন”=তত্ত্বকথা আরও

এই বলিতে লাগিলেন যে, দেখ, জীবাদি সমস্তই
 পরমেশ্বরের সঙ্ক্ষমাতিসঙ্ক্ষয় কণা-স্বরূপ এবং ঐ সমস্ত
 জীবে নানাবিধ ভাব বিন্যস্ত হইয়াছে; পরন্তু
 কেবলমাত্র নিত্যস্বরূপ সেই পরমেশ্বরকে যত্ন করাই
 সকলের অবশ্য কর্তব্য । একমাত্র শ্রীকৃষ্ণই হইলেন
 পরমেশ্বর, আর সকলেই তাঁহার দাস এবং একমাত্র
 তাঁহার ভজন করাই সকলের একান্ত কর্তব্য—এই
 জ্ঞান না হইলে ভব-বন্ধন মুক্ত হয় না ।

১২৮ । “মুক্তি.....কভু”=মায়া-বন্ধন হইতে
 মুক্ত না হইতে পারিলে কখনও কৃষ্ণকে চিনিতে

এইমতে জ্ঞান-যোগ কহি নানাবিধি ।
 ক্ষণেক রহিলা নিঃশব্দে গুণনিধি ॥ ১২৯ ॥
 দয়া করি পুন কহে সর্বতত্ত্ব-সার ।
 শ্রীকৃষ্ণ-ভকতি বিনে কিছু নাহি আর ॥
 জ্ঞানগম্য কৃষ্ণ—ইহা বুঝাইল সবারে ।
 কৃষ্ণ-পাদাম্বুজে প্রেমভক্তি সর্ব-সারে ॥ ১৩০ ॥
 এই জ্ঞান হৈলে হয় কৃষ্ণে দৃঢ় মতি ।
 মতি দৃঢ় হৈলে হয় ভক্তি অহৈতুকী ॥
 কৃষ্ণপাদাম্বুজ-ধ্যান করয়ে তখন ।
 হরি হরি বলি করে পাদাজ্ঞ স্মরণ ॥
 রাধা-সঙ্গে চিদানন্দ শ্যামল ত্রিভঙ্গী ।
 মদনমোহন নটবর বল্লভঙ্গী ॥ ১৩১ ॥
 বৃন্দাবন-মাঝে নব-রতন-মন্দির ।
 বল্লভ-সুন্দরী সব বেটি মনোহর ॥
 কোকিল ময়ূর সারী শুক অলিকুলে ।
 প্রফুল্লিত বৃন্দাবন শোভে নানা ফুলে ॥
 চিন্তামণি-ভূমি—কল্পতরুগণ যত ।
 কামধেনুগণ সে সুরভিগণ-যুথ ॥ ১৩২ ॥
 যমুনা-বেষ্টিত মনোহর অতি শোভা ।
 সে রস-স্নাবণ্য দেখি লক্ষ্মী মনোলোভা ॥
 উঠিল প্রেমার ধারা বহে ছুঁয়ানে ।
 পুলকিত কলেবর—অরুণ বয়ানে ॥
 ক্ষণে হাসে ক্ষণে কান্দে ক্ষণে নাচে গায় ।
 কহিল সবারে প্রভু গদগদ ভাষায় ॥ ১৩৩ ॥

এছন আমার যেই যেই ভক্তগণ ।
 নিজ-গুণে পবিত্র করয়ে ত্রিভুবন ॥
 ইহা বলি ছষ্ট হৈয়া নিজ-ভক্তগণে ।
 নাচায় সবারে প্রভু—নাচয়ে আপনে ॥
 এইমতে স্থখে নিবসয়ে নবদ্বীপে ।
 নিজভক্তগণ-সনে গঙ্গার সমীপে ॥ ১৩৪ ॥
 অদ্বৈত আচার্য্য-গোসাঁই তার পরদিনে ।
 নবদ্বীপে আইলা বিশ্বম্ভর-দরশনে ॥
 গিয়াছিল মহাপ্রভু শ্রীনিবাস ঘরে ।
 আগমন চাহি আচার্য্য স্নান-পূজা করে ॥
 শ্রীনিবাস-ঘরে প্রভু আনন্দিত-মনে ।
 দণ্ড-অগ্রে পুষ্প দিয়া কহিল বচনে ॥ ১৩৫ ॥
 গদা-পূজা কৈল এই ছষ্ট নাশিবারে ।
 আমার ভক্ত-হিংসা যেই যেই করে ॥
 ইহাতে নাশিব আমি সেই সেই জনে ।
 সবা-বিঘ্নমানে এই কহিল বচনে ॥
 মোর ভক্ত-দেবী এক আছে ছষ্টজন ।
 কুষ্ঠব্যাধি হৈবে তার অনেক জনম ॥ ১৩৬ ॥
 পৈশাচ নরকে বাস করাইব আমি ।
 বিড়্‌ভুজ শূকর সেই হইবে আপনি ॥
 তাহার শিঘরে আমি করাইব দণ্ড ।
 আমার গদায় সব নাশিব পাষণ্ড ॥
 বনেরে যাইব বলি ছিল মোর মন ।
 এথাই আমার হৈল সেই মহাবন ॥ ১৩৭ ॥

পারা যায় না, কৃষ্ণ যে কি বস্তু তাহা সন্ন্যাসরূপে
 বুঝিতে পারা যায় না। “জ্ঞানগম্য প্রভু”=কৃষ্ণই
 একমাত্র ভজনীয় এই মিশ্র-জ্ঞান দ্বারা তিনি লভ্য।
 ১৩১। “অহৈতুকী”=একনিষ্ঠ; নিষ্কপটা
 ১৩২। “বল্লভ-সুন্দরী”=গোপ-ললনা; গোপী।
 “অলিকুলে”=ক্রম-সমূহ। “কামধেনু... যুথ”=

তথাকার গাভীগণ হইতেছে সবই কামধেনু।
 ১৩৩। “লক্ষ্মী-মনোলোভা”=শ্রীলক্ষ্মীদেবীরও
 মন আকর্ষণ করে।
 ১৩৫। “আগমন চাহি”=মহাপ্রভুর আগমনের
 অপেক্ষা করিয়া। “দণ্ড-অগ্রে”=যাঠর আগায়।
 ১৩৭। “পৈশাচ-নরকে”=ঘোর যন্ত্রণাময়

ব্যাপ্ত-সদৃশ কেহো—কেহো বা পাষণ ।
 যুদ্ধের সমান কেহো তুণের সমান ॥
 পশুর সদৃশ করি গণি কোনো জন ।
 এতেকে বলিয়ে—মোরে এই মহাবন ॥ ১৩৮ ॥
 অদ্বৈত-আচার্য্য এথা আইলা হেন শুনি ।
 এথা না আইলা—তথা যাইব আপনি ॥
 হেনই সময়ে আচার্য্য আইলা আচম্বিত ।
 প্রভুর সম্মুখে আসি হৈলা উপনীত ॥
 পাদাম্বুজ-সন্নিকটে উপায়ন দিয়া ।
 দণ্ড পরণাম করে ভূমেতে পড়িয়া ॥ ১৩৯ ॥
 তার কর ধরি প্রভু বোলয়ে বচন ।
 এথা আগমন মোর তোহার কারণ ॥
 মোর পাদপদ্ম নিজ-মস্তকে ধরিয়।
 তুলসী-মঞ্জরী দিয়া পূজিলা কান্দিয়া ॥ ১৪০ ॥
 ভাগবত-চিত্ত তুমি-হৃৎকারে আনিলা ।
 তোমার পিরীতি লাগি সবে মোরে পাইলা ॥
 ইহা বলি মহাপ্রভু খটায় বসিল ।
 ‘নাচহ’ বলিয়া আচার্য্যেরে আজ্ঞা কৈল ॥
 তবে সেই অদ্বৈত-আচার্য্য দ্বিজবর ।
 দশ-অবতার-গীতে নাচিলা বিস্তর ॥
 শ্রীবাস পণ্ডিত আদি যত ভক্তগণ ।
 আনন্দে বিভোর—করে গুণ-সঙ্কীৰ্ত্তন ॥

তা দেখিয়া মহাপ্রভু গৌর-ভগবান ।
 হৃষ্ট হৈয়া বৈল তারে প্রসন্ন-বয়ান ॥
 এ তোর বালক-সব প্রেম মাগে মোরে ।
 দিল প্রেমভক্তি-দান কহিল তোমারে ॥ ১৪২ ॥
 এ বোল শুনিয়া হৃষ্ট হইলা আচার্য্য ।
 অন্তরে জানিল—মোর সিদ্ধ হৈল কার্য্য ॥
 আচার্য্য কহয়ে—প্রভু! শুনহ বচন ।
 এই সব জন তোর পদ-পরায়ণ ॥
 ভকত বৎসল তুমি করুণা-সাগর ।
 প্রেমধন দিয়া সব ভক্ত রক্ষা কর ॥ ১৪৩ ॥
 তবে সেই সব জন প্রভু-কাছে গিয়া ।
 বসিলা আসন করি প্রভুকে বেঢ়িয়া ॥
 সচন্দ্রিকা রজনী—শোভিত দিগন্তর ।
 আচার্য্যে দেখিয়া পুন কহিল উত্তর ॥ ১৪৪ ॥
 কমলাক্ষ! তুমি মোর পরম ভকত ।
 তোমার কারণে আইলুঁ—হৈলুঁ বেকত ॥
 মোর গুণগীত-নৃত্যে হও তুমি সুখী ।
 সব জন ভক্তি-পর হউ ইহা দেখি ॥
 এ বোল শুনিয়া সেই শ্রীবাস-পণ্ডিত ।
 কহয়ে ঠাকুর আগে পরসন্ন-চিত ॥ ১৪৫ ॥
 এক নিবেদন প্রভু!—শুন মোর বোর বোল ।
 কহিতে ডরাও—পুন চিত উতরোল ॥

নরকে । “বিড়্‌ভুজ”=বিষ্ঠাভোজ্য ।
 ১৩৯ । “উপায়ন”=উপঢ়োকন ; উপহার ;
 ১৪১ । “ভাগবত-চিত্ত”=ভগবৎগত প্রাণ ; পরম
 ভক্ত । “খটায়”=সিংহাসনে ।
 “তোমার পিরীতি লাগি”=তোমার প্রেমের কারণে ।
 ১৪৩ । “পদ-পরায়ণ”=শ্রীচরণান্দরক্ত ; দাস ।
 ১৪৪ । “সচন্দ্রিকা”=চন্দ্রবতী ; জ্যেষ্ঠাৎশ্রীময়ী ।

১৪৫ । “কমলাক্ষ”=শ্রীঅম্বৈতের অপন্ন নাম ।
 “হৈলুঁ বেকত”=পৃথিবীতে প্রকট হইলাম ।
 “ভক্তি-পর হউ”=ভক্তিবৃদ্ধ হউক ।
 “পরসন্ন-চিত”=হৃষ্ট চিত্তে ; আনন্দিত-মনে ।
 ১৪৬ । “পুন চিত উতরোল”=না বলিলেও
 থাকিতে পারিতোঁছ না, বলিবার জন্য মন বড় ব্যাকুল
 হইয়াছে ।
 “হৃদয়ের কারব্য”=হৃদয়ে রহিয়াছে ।

একটি সন্দেহ পুছোঁ হৃদয়ের কার্য ।
 তোমার কি ভক্ত এই অদ্বৈত-আচার্য্য ॥ ১৪৬ ॥
 ইহা শুনি ক্রোধ-মুখ গৌর-ভগবান ।
 ভৎসিতে লাগিলা ক্রোধে অরুণ-নয়ান ॥
 উদ্ধব অক্রুর—মোর প্রিয় ছুই জন ।
 আচার্য্য বাসহ তুমি তা-সবার নূন ॥
 ভারতবরষে এই আচার্য্য-সমান ।
 আমার ভকত আছে হেন কোন্ জন ॥ ১৪৭ ॥
 এতেকে বলিয়ে—তুমি অজ্ঞান ব্রাহ্মণ ।
 আচার্য্য-সমান মোর ভক্ত নাহি আন ॥
 বৈষ্ণবের রাজা সেই—মোর আত্মা বলি ।
 জগতের কর্তা—তারিবারে আইলা কলি ॥
 শাস্ত্রে মহাবিষ্ণু বলি করে নিকৃপণ ।
 সে জন অদ্বৈত—ভক্ত-অবতার জান ॥ ১৪৮ ॥
 এতেকে কহিয়ে আমি স্নদৃঢ় বচন ।
 আচার্য্যের স্তুতি ভক্তি কর সর্বক্ষণ ॥
 এ বোল শুনিয়া বিপ্র অন্তরে তরাস ।
 নিঃশব্দ হইয়া রহে—মুখে নাহি ভাষ ॥
 তবে সেই গৌরহরি বলে পুনর্ব্বার ।
 অধ্যাত্ম-চরচা তোরা না করিবি আর ॥ ১৪৯ ॥
 যদি বা অধ্যাত্ম-বাদে দেখি শুনি তোমা ।
 তবে পুন তো-সবারে নাহি দিব প্রেমা ॥

জ্ঞান-কর্ম্ম উপেখিলে কৃষ্ণপ্রেম হয় ।
 ইহা জানি জ্ঞান-কর্ম্ম না কর আশ্রয় ॥
 এ বোল শুনিয়া কহে শ্রীবাস-পণ্ডিত ।
 এই বর দেহ—তাহা পাসরউ চিত ॥ ১৫০ ॥
 মুরারি কহয়ে আমি অধ্যাত্ম না জানি ।
 প্রভু কহে—কমলাক্ষ হৈতে জান তুমি ॥
 শুদ্ধ-চিত্তে কৃষ্ণচন্দ্রে কর দৃঢ় ভক্তি ।
 ভক্তিরস-নিকটে চোটকা হয় মুক্তি ॥
 এ বোল শুনিয়া সবে আনন্দিত-মন ।
 অন্তরে করিল—আঞ্জা করিব পালন ॥ ১৫১ ॥
 শ্রীহরির পাদাম্বুজ-মধুমত্ত তারা ।
 আনন্দে নাচয়ে সবে দেবতার পায়া ॥
 হেন অদভুত কথা নদীয়া-বিহার ।
 কহিল লোচন গৌরা-প্রেমের প্রচার ॥ ১৫২ ॥

সিন্ধুড়া রাগ ।

অরুণ কমল-আঁখি, তারক ভ্রমর পাখী,
 ডুবুডুবু করুণা মকরন্দ ।
 বদন পূর্ণিমার চান্দে, ছটায় পরাণ কান্দে,
 তাহে কত প্রেমার আরম্ভ ॥

১৪৭ । “ভারতবরষে”=ভারতবর্ষে ।

১৪৮ । “মহাবিষ্ণু”=ইনি হইলেন জগৎকর্তা ;

ইনি মায়াবলম্বনে এই রক্ষাও সৃষ্টি করেন ।

“যে জন……জান”=তিনিই শ্রীঅদ্বৈত নাম

ধরিয়া ভক্তরূপে অবতীর্ণ হইয়াছেন জানিও ।

১৪৯ । “বিপ্র”=শ্রীবাস-পণ্ডিত ।

“অধ্যাত্ম-চরচা!”—যোগ বা জ্ঞান-চর্চা ।

১৫০ । অধ্যাত্ম-বাদে” = যোগ বা জ্ঞান-ব্যাখ্যায় ।

“তবে পদন”=তা হ’লে কিন্তু । জ্ঞান-কর্ম্ম=
 জ্ঞানযোগ ও কর্ম্মযোগ । “উপেখিলে”=হেয় অর্থাৎ
 তুচ্ছ জ্ঞান করিলে । “তাহা পাসরউ চিত”=

জ্ঞান-কর্ম্মের কথা যেন মনেই না আসে ।

১৫১ । “চোটকা”=দাসী ।

“অন্তরে করিল”=মনে মনে স্থির করিলেন ।

১৫২ । শ্রীহরির……তারা”=তঁাহারা সকলে

শ্রীকৃষ্ণের পাদ-পদ্ম-মধুপানোন্মত্ত ভ্রমর-স্বরূপ অর্থাৎ

আনন্দ নদীয়াপুরে, টলমল প্রেম-ভরে,
শচীর ছলাল-চান্দ নাচে ।

জয় জয় মঙ্গল পড়ে দেখিয়া চমক লাগে,
মদনমোহন নটরাজে ॥ ১৫৩ ॥

পুলক ভরিল পায়, ঘর্ষ বিন্দু বিন্দু তায়,
লোমচক্রে সোণার কদম্ব ।

প্রেমার আরম্ভে তনু, জিনি প্রভাতের ভানু,
আধবাণী রাখে কস্মুকর্ষণ ॥

শ্রীপাদ-পত্নম-গক্ষে, বেড়ি দশ নখচান্দে,
উপরে কনক-বঙ্করাজ ।

যখন ভাতিয়া চলে, বিজুরী বলমল করে,
চমকিত অমর সমাজ ॥ ১৫৪ ॥

সপ্তদ্বীপ মহী-মারে তাহে নবদ্বীপ সাজে,
তাহে নব-প্রেমার প্রকাশ ।

তাহে নব গৌরহরি, হরি-সঙ্কীর্ণন করি,
আনন্দিত এ ভূমি আকাশ ॥

সিংহের শাবক যেন, গভীর গজ্জন হেন,
হৃৎকার-হিলোল প্রেমসিন্ধু ।

হরি হরি বোল বোলে, জগত পড়িল ভোলে,
ছ'কুল ষাইল কুলবধু ॥ ১৫৫ ॥

অঙ্গের ছটায় যেন, দিনকর প্রদীপ হেন,
তাহে লীলারপের বিলাস ।

কোটি কুসুম-ধনু, জিনিয়া বিনোদ-তনু,
তাহে করে প্রেমার প্রকাশ ॥

লাখ লাখ পূর্ণিমার চাঁদ, জিনিয়া বদন-ছাঁদ
তাহে চারু চন্দন-চন্দ্রিমা ।

নয়ন-অঞ্চল-জলে, বর বর অমিয়া বনে,
জনম-মুগ্ধে পায় প্রেমা ॥ ১৫৬ ॥

নাতিল-কুঞ্জর-গতি, ভাবে গরগর অতি
কণে হাসে চমকিয়া চায় ।

কামিনী-মোহন বেশ, হেরিয়া ভুলিল দেশ,
মদন বেদন হেরি পায় ॥

কি দিব উপমা তার, করুণা-বিগ্রহ সার,
হেনরূপে মোর গোরারায় ।

প্রেমায় নদীয়ার লোকে, দিবানিশি নাহি তাকে
আনন্দে লোচন গুণ গায় ॥ ১৫৭ ॥

চতুর্থ অধ্যায়

নিত্যানন্দ মিলন

যথারাগ ।

মোর-প্রাণ আরে গোরচাঁদ নায়ে হয় ॥ প্র ॥

সকলেই শ্রীকৃষ্ণের দাস । “দেবতার পারা” =
ঠিক যেন দেবতাগণ নাচিতে লাগিলেন ।

১৫৩ । “তারক হ্রমর-পাখী” = চোকের তারা
দুইটী ঠিক যেন ভোমরার ন্যায় কালো ।

“ছটায়” = জ্যোতিতে ; শোভায় ।

“আরম্ভ” = বিলাস ।

১৫৪ । “প্রেমার আরম্ভে... ..ভানু” = প্রেমের
উদয় হইবামাত্র তাহার দেহখানি সমুজ্জ্বল ও লালবর্ণ
হয় ।

“কনক-বঙ্করাজ” = সোণার নুপুর ।

“ভাতিয়া চলে” = দীপ্তি বাহির হয় ।

“বিজুরী” = বিদ্যুৎ । “চমকিত অমর-সমাজ” =
দেবতার সর্ব অবাধ হইয়া যান ।

১৫৫ । “সপ্তদ্বীপ... ..সাজে” = পৃথিবীতে
সাতটী দ্বীপ ; তার মধ্যে নবদ্বীপ একটী শোভা
পাইতেছে ।

“হৃৎকার-হিলোল প্রেমসিন্ধু” = প্রেম-
সাগরে হৃৎকার-রূপ তেউ উঠিতেছে । “ভোলে” =
মোহে ; কুহকে । ১৫৬ । “অঙ্গের... ..হেন” = অঙ্গের
জ্যোতিতে সূর্য যেন প্রদীপের ন্যায় মিটমিট করি-

তেছে বোধ হইল । “কুসুম-ধনু” = কন্দর্প ; কান ।

তবে নিজ ঘরে প্রভু বসি দিব্যাসনে।
 চৌদিকে বেড়িয়া আছে নিজ-ভক্তজনে ॥
 শ্রীবাসে দেখিয়া প্রভু কৈল এক উক্তি।
 তোমার নামের তুমি কি জান ব্যংপতি ॥
 শ্রীল-ভকতির তুমি কেবল আবাস।
 এতেকে বলিয়ে তোর নাম সে শ্রীবাস ॥ ১৫৮ ॥
 তবে ত কহিল প্রভু দেখি গোপীনাথে।
 আমার ভকত তুমি বুল মোর সাথে ॥
 মুরারি দেখিয়া প্রভু বলে পুনর্ব্বার।
 পড়ই আপন-শ্লোক শুনিব তোমার ॥
 এ বোল শুনিয়া সেই মুরারি চতুর।
 পড়য়ে কবিত্ব নিজ-শুনয়ে ঠাকুর ॥ ১৫৯ ॥

তর্থাহ মুরারিগুপ্ত-কৃত-শ্রীচৈতন্যচরিত
 দ্বিতীয়-প্রক্ৰমে সপ্তমসর্গে—
 রাজহংকরীট-গণদীর্ঘাত-দীপতাপ-
 মদাদব্ধ-স্পতিকবি-প্রতিমে বহুশতং।
 শ্বে কুঞ্জলেহক-রহিতেশ্ব-সমান-বস্ত্রং
 রামং জগজ্জর-গদরং সততং ভজ্যামি ॥ ১৬০ ॥

উদাদ্যবিভাকর-মরীচ-বিবোধিতাজ্জ-
 নেত্রং সর্বাশ্ব-দশনচ্ছদ-চারুনাশং।
 মদমাংশু-রাশ্মি-শরিনী-জিত-চারুবাশং
 স্বামং জগজ্জর-গদরং সততং ভজ্যামি ॥ ১৬১ ॥

এইমতে রঘুবীরাস্টক শ্লোক শুনি।
 মুরারি-মস্তকে পদ দিলা ত আপনি ॥
 'রাম-দাস' বলি নাম লিখিলা কপালে।
 মোর পরসাদে তুমি 'রাম-দাস' হৈলে ॥
 রঘুনাথ বিনে তুমি তিলেক না জীয়।
 মুই তোর রঘুনাথ—জানিহ নিশ্চয় ॥ ১৬২ ॥
 ইহা বলি রাম রূপ দেখাইল তাকে।
 জানকী-সহিত সাক্ষেপিয়া সব মেলে ॥
 স্তর করে মুরারি পড়িয়া পদতলে +
 "জয় জয় রঘুবীর শচীর কোণরে ॥"
 বারবার উঠে পড়ে লোটার ধরনী।
 বহুবিধ স্তর করে অনুনয়-বাহী ॥ ১৬৩ ॥
 মুরারিকে কৃপা করি বলিলা বচন +
 আমার ভকতি বিম্বু না জানিহ স্তান ॥

"চন্দন-চাঁদ্রমা" = চন্দন-রাচিত অর্ধ-চন্দ্রাকৃতি তিলক।

"জনন-মূর্গাশি" = জন্মাবধি জানণ।

১৫৭। "মাতিল-কুঞ্জর-পতি" = মত্ত হস্তীর ন্যায়
 ঢুলিয়া ঢুলিয়া গমন। "বিবানীশ নাই তাকে" =
 তাদের আর দিন রাত্রি জ্ঞান থাকে না।

১৫৮। "ব্যংপতি" = শঙ্ক বা ধাতুগত অর্থ।

"শ্রীল-ভকতির" = শ্রীমতী ভক্তদেবীর অর্থাৎ
 কৃষ্ণভক্তির। "আবাস" = আশ্রয় : আশ্রয়।

১৬০। বাহার সুদীপ্ত মূর্ত্তুচ্ছ মণির জ্যোতিতে
 দিব-সকল সমুজ্জ্বল হইয়াছে, যিহ ব্যংপতি ও
 শূক-সদৃশ দীপ্তমান হইবার ধারণা করিয়াছেন এবং
 বাহার বদন-মণ্ডল নিম্নলক্ষ্য চন্দ্র-তুল্য সুদীপ্ত ও

সমুজ্জ্বল, সেই ত্রিজগৎগদর শ্রীরামচন্দ্রকে আমি সতত
 ভজনা করি।

১৬১। বাহার নরন মৃগশ উদীয়মান-সূর্য্যকিরণ-
 বিকীর্ণত পশ্চের ন্যায় প্রফুল্ল ও সুমনোহর, বাহার
 গুণ্ডময় মূপকর বিম্ব অর্থাৎ পাকা তেলাকুঁচো ফলের
 ন্যায় লালবর্ণ, বাহার নাসিকা পদম মনোহর এবং বাহার
 হাঁসা চন্দ্র-কিরণের সিন্ধু মাধুর্য্যকেও পরাভূত
 করিয়াছে, সেই ত্রিজগৎগদর শ্রীরামচন্দ্রকে আমি
 সশরিত ভজনা করি।

১৬২। "রঘুবীরাস্টক" = শ্রীরামচন্দ্রাস্টক।

১৬৩। "সব মেলে" = সমস্ত একসঙ্গে।

"অনুনয়-বাহী" = পত্নীত্ববাহ্যে।

যদি তোর ইষ্ট আমি হই রঘুনাথ ।
তথাপিহ রস আশ্বাদিহ রাখানাথ ॥
সঙ্কীৰ্ত্তন-ধৰ্ম্মে রাখাকৃষ্ণ গাও যাইয়া ।
করিহ আমাতে ভক্তি—শুন মন দিয়া ॥
ইহা বলি শ্লোক এক পড়িলেক নিজা ।
মোর এক শ্লোক শুন শ্রীনিবাস দ্বিজ ॥ ১৬৪ ॥

তথাহী শ্রীমদ্ভাগবতে—

ন সাধ্যাত মাং যোগো ন সাংখ্যং ধৰ্ম্ম উশ্বব ! ।
ন শ্বাখ্যায়ন্তপস্ত্যাগো যথা ভক্তিম্মোক্ষিতা ॥ ১৬৫ ॥
পড়িয়া কহিল—শুন শুন সৰ্ব্বজন ।
তোমরা করিহ এইমত আচরণ ॥
শ্রীনিবাস-পণ্ডিতের কৃপা অমুসরি ।
করিহ আমাতে ভক্তি—শুশ পাবে বড়ি ॥
শ্রীরাম-পণ্ডিত শুন আমার বচন ।
তোমার জ্যেষ্ঠের সেবা—আমার ভাৰ্চন ॥ ১৬৬ ॥
এতেক জানিয়া কর শ্রীবাসের সেবা ।
ইহা হৈতে পাবে তুমি মোর পদ-প্রভা ॥
এতেক কহিল প্রভু ভকত-বৎসল ।
করণ-অরণ আঁখি করে ছলছল ।

তবে সেই শ্রীনিবাস-পণ্ডিত চতুর ।
নিবেদন কৈল হৃদ্ধ—ভুঞ্জয়ে ঠাকুর ॥ ১৬৭ ॥
গন্ধ চন্দন মালা সুবাসিত ধূপ ।
নিবেদন করি দিল নৈবেদ্য সম্মুখ ॥
গ্রহণ করিল প্রভু আনন্দিত-মনে ।
অবশেষ দিল বত নিজ-ভক্তজনে ॥
এইমত কৌতুকে সকল মিশা গেল ।
প্রভাতে উঠিয়া প্রভু বরবরে চলিল ॥ ১৬৮ ॥
স্নান দেবার্চন সবে কৈল নিজ-ঘরে ।
পুনরপি গেলা পাদস্বজ দেখাবারে ॥
হাসিয়া কহিল প্রভু—শুন অদভুত ।
আইলা শ্রীপাদ নিত্যানন্দ অবধূত ॥
তাহার মহিমা তত্ত্ব কে কহিতে জানে ।
বড় পুণ্য ভাগ্যে আজি দেখিব নয়ানে ॥ ১৬৯ ॥
হের রাম নারায়ণ নুরারি মুকুন্দ ।
সম্বরে জানহ কোথা আছে নিত্যানন্দ ॥
হেনরূপে মহাপ্রভু আজ্ঞা যবে কৈল ।
সম্বরে চলিয়া গ্রাম-দক্ষিণে চাহিল ॥
বিচার করিয়া লাগ না পাইল তার ।
পাদাস্বজ-সমিকটে আইলা পুনর্ববার ॥ ১৭০ ॥

১৬৪। “যদি……রাখানাথ” = যদিও আমিই
রামচন্দ্র-রূপে তোমার ইষ্ট-দেবতা, তথাপি তুমি
শ্রীকৃষ্ণ-শ্রীলারসই আশ্বাদন করিও, শ্রীকৃষ্ণ-প্রমে মন
হইও ।

“সঙ্কীৰ্ত্তন-ধৰ্ম্মে” = যেহেতু কলিযুগে হরিনাম-
সঙ্কীৰ্ত্তনই হইতেছে যুগধৰ্ম্ম, তর্নামিত ।

১৬৫। শ্রীকৃষ্ণ বলিলেন, হে উশ্বব । আমার
প্রতি বান্ধিত ভক্তি আমাকে যেরূপ বশীভূত করিতে
পারে, যোগ, সাংখ্য, ধৰ্ম্মকর্মা, বেদপাঠ, তপস্যা,
অথবা বৈরাগ্যা আমাকে তাদৃশ আয়ত্ত করিতে

পারে না ।

১৬৬। “তোমার……ভাৰ্চন” = তোমার জ্যেষ্ঠ
ভ্রাতা শ্রীবাসের সেবা করিলেই তোমার পক্ষে আমার
সেবা করা হইবে ।

১৬৭। “পদ-প্রভা” = শ্রীচরণ-ধন ।

১৬৮। “অবশেষ” = প্রসাদ ।

১৭০। “হের” = দেখ ; শোন ।

“জানহ” = বুঝিয়া দেখ ।

“গ্রাম-দক্ষিণে চাহিল” = নগরের দক্ষিণ দিকে
খোঁজ করিল । “লাগ” = সম্বান ; খোঁজ-স্বর ।

করজোড় করি কহে ঠাকুরের আগে ।
 বিচার করিয়া প্রভু! না পাইল লাগে ॥
 পুনরপি কহে প্রভু—শুন সর্বজন ।
 বিচার করহ সবে আপন-আশ্রম ॥
 প্রভুর আজ্ঞায় সবে চলিলা সত্ত্বর ।
 একে একে গেলা সবে আপনার ঘর ॥ ১৭১ ॥
 সন্ধ্যাকালে সন্ধ্যা করি একত্র হইয়া ।
 প্রভু-বিভ্রামানে সবে বিদ্বিলা আগিয়া ॥
 পথে যাইতে 'মুরারি' বলিয়া ভাকে পঁছ ।
 না দেখিলে অবধূত—বলি হাসে লছ ॥
 নন্দন-আচার্য্য-ঘরে আছে মহাশয় ।
 আমিহ যাইব তথা—কহিল নিশ্চয় ॥ ১৭২ ॥
 এ বোল শুনিয়া সবে হরষিত হইয়া ।
 চলিলা ঠাকুর-সঙ্গে জয় জয় দিয়া ॥
 পথে যাইতে ঘনঘন হরি হরি বোল ।
 অঙ্গ পুলকিত—কণ্ঠে গদগদ রোল ॥ ১৭৩ ॥
 নয়নে গলয়ে নীর সাত পাঁচ ধারা ।
 চলিতে না পারে প্রেমে সোণার কিশোরা ॥
 ক্ষণে সিংহ-পরাক্রমে পদ চারি যায় ।
 মত্ত করিবর যেন উলটি না চায় ॥
 নব-জলধরে যেন গম্ভীর নিনাদ ।
 ঘনঘন ছহুঙ্কার—আনন্দ-উন্মাদ ॥ ১৭৪ ॥
 এইমনে আনন্দে-সানন্দে চলি যায় ।
 দেখিল ত অবধূত নিত্যানন্দ-রায় ॥

আরক্ত গৌরাঙ্গ-কান্তি পরম-সুন্দর ।
 বলমল অলঙ্কারে অঙ্গ মনোহর ॥
 কটিতে পীতবাস-বিরাজিত-শোভা ।
 শিরে লটপটি পাগ চম্পকের আভা ॥ ১৭৫ ॥
 চলিতে নূপুর পদে ঝনঝনি শুনি ।
 কুরঙ্গনয়নী-চিত্ত তরল-সন্ধানী ॥
 হাসিতে বিজুরী যেন খসিয়া পড়িছে ।
 কামিনী আপন-লাজ তাহাতেই দিছে ॥
 মেঘ জিনি গরজে—গম্ভীর নাদ শুনি ।
 কলি-মত্তহাতীর দমন—সিংহমণি ॥ ১৭৬ ॥
 মাতিল-কুঞ্জর যেন গমন সুন্দর ।
 প্রসন্ন-বদনে প্রেমধারা নিরন্তর ।
 পুলাকে আকুল অঙ্গ প্রেমে ডগমগি ।
 কম্প শ্বেদ আদি ভাবে রস-অলুরাগী ॥
 কলি-দর্প দমন কনক-দণ্ড করে ।
 রাতা-উতপল করতন মনোহরে ॥ ১৭৭ ॥
 অঙ্গদ কঙ্কণ হার কেয়ুর কিঙ্কিনী ।
 গণ্ডযুগে কুণ্ডল যেমন দিনমণি ॥
 পড়িয়া পড়িয়া উঠে—বোলায়ে সান্তাল ।
 সবারে পুছয়ে—কাঁহা কানাইয়া গোয়াল ॥
 অমৌকিক বাল্যভাবে ক্ষণে কান্দে হাসে ।
 মধু দেহ বলি ক্ষণে রেবতী প্রশংসে ॥ ১৭৮ ॥
 ক্ষণে যুগপদ করি লাফে লাফে যায় ।
 এক বলে অংগ করে—বুঝন না যায় ॥

“বিচার করিয়া”=“ধৃঞ্জিয়া ধৃঞ্জিয়া” ।

১৭১ । “আপন-আশ্রম”=নিজেঘর-বাড়ী ।

“না পাইল লাগে”=উদ্দেশ্য পাইলাম না ।

১৭২ । “সন্ধ্যা”=সন্ধ্যাহুঙ্কর ।

“পথে যাইতে”=পথ দিয়া আসিতেছে এমন সময়ে ।

১৭৬ । “কুরঙ্গ... সন্ধানী”=সুন্দরীগণের মন

গলাইয়া দেয়—মন হরণ করে ।

“আপন-লাজ... দিছে”=সেই হাসিতে নিজেদের লজ্জা-সত্ত্বা বিসম্ভর্জন দিতেছে ।

“কাল... সিংহমণি”=কালিদাসের ভীষণ-পাপ-দলনকারী ।

১৭৮ । “সান্তাল”=সামাল । “মধু”=মদিরা ।

অঙ্গের সৌরভে যত যুবতীর গণ ।
 কুলবতী-মদ তারা ছাড়িয়া তখন ॥
 ভূমিতে পড়িয়া প্রভু পরণাম করে ।
 করিল বিনয়স্তুতি মধুর-অক্ষরে ॥
 পড়িলেন প্রভুপদে নিত্যানন্দ-রায় ।
 দৌহার চরণ দৌহে ধরিবারে চায় ॥
 দৌহে আলিঙ্গন করে কাঁদিয়া কাঁদিয়া ।
 কতি ছিল বলি কান্দে শ্রীমুখ চাহিয়া ॥১৮০॥
 নকল অবনী আমি ফিরিয়া চাহিলু ।
 কোথাহ তোমার মুই লাগি না পাইলু ॥
 শুনিলাম গোড়দেশে নবদ্বীপ-পুরে ।
 লুকাইয়া রৈয়াছে তথা নন্দের কুমারে ॥
 চোর ধরিবারে মুই আইলাঙ এথা ।
 ধরিয়াছি চোর—আর পলাইবা কোথা ॥ ১৮১ ॥
 ইহা বলি নিত্যানন্দ হাসে কান্দে নাচে ।
 গৌরাঙ্গ আনন্দে কান্দে নিত্যানন্দ-কাছে ॥
 কলিদর্প দমন পাইলু নিত্যানন্দ ।
 তারিমু পতিত পঙ্গু জড় আদি অন্ধ ॥
 নিত্যানন্দ-প্রতাপে পবিত্র ত্রিভুবন
 না জানে পাষণ্ডী মূঢ় দুরাচার জন ॥ ১৮২ ॥
 সবাই পড়িবে পাছে নিত্যানন্দ ফান্দে ।
 এই কথা কহিলেন প্রভু গোরাচান্দে ॥
 ভূমিতে লেটাইয়া প্রভু পরণাম করে ।
 কহিল মঙ্গল-কথা বিনয়-অক্ষরে ॥ ১৮৩ ॥
 হরিগুণ-সঙ্কীর্ণন করয়ে আনন্দে ।
 আপনে নাচয়ে সঙ্গে করি নিত্যানন্দে ॥

নৃত্য সম্বরিয়া সে বসিলা ছুই জনে ।
 আনন্দিত সর্বলোক—দেখয়ে নয়নে ॥১৮৪॥
 তবে নিত্যানন্দ-পদ-অরবিন্দ-ধূলি ।
 আপনে আনিয়া দিলা ভক্ত-শিরোপরি ॥
 নিত্যানন্দ-পদধূলি পাইয়া ভক্তগণ ।
 প্রেমে গরগর-চিত—বরয়ে নয়ন ॥ ১৮৫ ॥
 এইমনে কোঁতুকে রহিয়া কতক্ষণ ।
 ঘররে চলিলা প্রভু শচীর নন্দন ।
 পথে যাইতে কহে নিত্যানন্দের মহিমা ।
 ত্রিভুবনে দিতে নাহি তাঁহার উপমা ॥
 শুন শুন সর্বজন আমার বচন ।
 কৃষ্ণ-প্রেমভক্তি এই নহে সাধারণ ॥ ১৮৬ ॥
 আগে জ্ঞান হয় তবে উপজে ভক্তি ।
 তবে সে জনমে সর্বভোগে বিরক্তি ॥
 এইমনে দিনে দিনে বাঢ়ে অল্পদিন ।
 কৃষ্ণ-অমুরাগ বাঢ়ে - হয় পরবীণ ॥
 আর-দিন মহাপ্রভু আপনার ঘরে ।
 আমন্ত্রণ দিলা নিত্যানন্দ-শ্রাসিবরে ॥ ১৮৭ ॥
 ভিক্ষা-অনন্তরে অঙ্গ লেপিল চন্দনে ।
 দিব্যমালা নিবেদিল পূজার বিধানে ॥
 তাঁহার কোঁপীন লৈয়া খণ্ড খণ্ড করি ।
 চিরিয়া বাঞ্চিল প্রভু ভক্ত-শিরোপরি ॥
 তাঁহার চরণোদক ভক্তে পিয়াইল
 অবধূত দেখি সবার আনন্দ বাঢ়িল ॥ ১৮৮ ॥
 নাচে গায় সবে করে হুঙ্কার গজ্জন ।
 প্রেম-পরিপূর্ণ দেখে অনন্ত ভুবন ॥

“বেবতী প্রশংসে”=বেবতীকে সাদরে ডাকেন ।

১৭৯ । “কুলবতী-মদ”=কুলবধু বলিয়া যে অহংকার
 তাহা । ১৮০ । “কতি ছিলা”=কোথায় ছিলে ।

১৮১ । “জ্ঞান”=তত্ত্বজ্ঞান ; শ্বয়ং ভগবান্

শ্রীকৃষ্ণই যে একমাত্র ভজনীয় এই জ্ঞান ।

“সর্বভোগে বিরক্তি”=সমস্ত ভোগের বশ্তুতে
 বিরক্তি অর্থাৎ আসক্তি-ত্যাগ ।

“বাঢ়ে অনর্দিন”=প্রাতিদিন অনুরাগের বৃদ্ধি হয় ।

নিত্যানন্দ-মহাপ্রভু পরম-উল্লাসে ।
 গৌরচন্দ্র-মুখ হেরি অটু অটু হাসে ॥
 পদতালে ধরণী সে খির নাহি হয় ।
 ভূমিকম্প হেন সবে মানিল নিশ্চয় ॥ ১৮৯ ॥
 নাচে গৌরচন্দ্র প্রভু—সবার ঠাকুর ।
 ক্ষণে ক্ষণে বাঢ়ে প্রেম-হিল্লোল প্রচুর ॥
 দেখিয়া ত শচীদেবী আনন্দিত-চিত ।
 নিত্যানন্দ দেখি বিশ্বরূপ পরতীত ॥
 বধু-সঙ্গে গৃহে করে পরম-মঙ্গল ।
 ছলাছলি জয়ধ্বনি করে স্তমঙ্গল ॥ ১৯০ ॥
 নিত্যানন্দে দেখি আই বিশ্বরূপ-ঠান ।
 একদিষ্ঠে চাহে দেবী হরিশ পরাণ ॥
 গৌরচন্দ্রে বলে কথা—শুন বাপ মোর ।
 বিশ্বরূপ সেই পুত্র—সহোদর তোর ॥
 নিত্যানন্দ-নাম ধরি আইলা নবদ্বীপে ।
 মোর বাপ বিশ্বস্তর! রাখহ সমীপে ॥ ১৯১ ॥
 কহিতেই দেবী তবে আনন্দ-পাথরে ।
 ডুবি নিত্যানন্দে চাহে কোলে করিবারে ॥
 আইস বাপ বিশ্বরূপ! চুম্বি মুখ তোর ।
 হরিষে না জানি চিত কি করিছে মোর ॥
 কহে গৌরচন্দ্র—মা গো! নহ উত্তরোল ।
 রাখহ গোপেতে কথা শুন মোর বোল ॥ ১৯২ ॥
 নিত্যানন্দ-মহাপ্রভু আইর চরণে ।
 দণ্ডবত পঙ্গবাম করয়ে যতনে ॥
 চরণের ধূলি লয় ছ'হাতে করিয়া ।
 আইর সন্তোষে নাচে হরিষ হইয়া ॥
 কতক্ষণে হইলেন স্থির সবে মিলি ।
 নিত্যানন্দ-মহাপ্রভু মহাকুতূহলী ॥ ১৯৩ ॥

নিত্যানন্দ দেখি শচীর জুড়ালো নয়ান ।
 পিরীতি-পাগল হৈয়া হেরয়ে বয়ান ॥
 প্রভু বলে—নিজপুত্র বলিয়া জানিবে ।
 আমার অধিক করি হৈহারে পালিবে ॥
 পুত্র-ভাবে শচী নিত্যানন্দ-মুখ চাহে ।
 মোর পুত্র হৈলা তুমি—শচীদেবী কহে ॥ ১৯৪ ॥
 মোর বিশ্বস্তরে কৃপা করিবে আপনে ।
 আজি হৈতে তোরা ছুই আমার নন্দনে ॥
 বলিতে বলিতে শচীর নেত্রে অশ্রু ঝরে ।
 পুত্র-ভাবে শচী নিত্যানন্দে কোলে করে ॥
 নিত্যানন্দ মাতৃভাবে শচীর চরণে ।
 দণ্ডবত করি বলে মধুর-বচনে ॥ ১৯৫ ॥
 মাতা! যে কহিলে তুমি সেই সত্য হয় ।
 তোর পুত্র হই আমি—জানিহ নিশ্চয় ॥
 পুত্র-অপরাধ কিছু না লইবে মাতা ।
 তোর পুত্র বটি মুই—জানিবে সর্বথা ॥
 নিত্যানন্দের মাতৃ-ভাব পাই শচীরণী ।
 নয়নে গলয়ে নীর গদগদ বাণী ॥ ১৯৬ ॥
 এইমনে স্নেহ-রসে হৈল গরগর ।
 ছুই পুত্র দেখি শচীর জুড়ালো অন্তর ॥
 আর দিন শ্রীবাস-পণ্ডিত ভিক্ষা দিল ।
 তাহার আশ্রমে অবধূত ভিক্ষা কৈল ॥
 অনেক সন্তোষ পাইল পণ্ডিতের ঠাই ।
 ভিক্ষা করি সেই দিন বক্ষিলা তথাই ॥ ১৯৭ ॥
 সেইক্ষণে মহাপ্রভু গৌর-ভগবান্ ।
 শ্রীবাস-আশ্রমে গেলা প্রসন্ন-বয়ান ॥
 দেবালয়ে প্রবেশিয়া বসি দিব্যাসনে ।
 কহিল—আমারে এই দেখ বিগমানে ॥

এ বোল শুনিয়া নিত্যানন্দ-হাসিবর ।
 সাদরে নিরীখে বিশ্বম্ভর-কলেবর ॥ ১৯৮ ॥
 তত্ব না বুঝিল কিছু বিশেষ তাহার ।
 কি কার্য্য কহিল প্রভু ইঙ্গিত-আকার ॥
 তবে পুনরপি মহাপ্রভু-বিশ্বম্ভর ।
 নিজ-জন দেখি কিছু কহিল উত্তর ॥
 সব জন হও এই মন্দির-বাহিরে ।
 বিশ্বয় হইল সব-বৈষ্ণব অন্তরে ॥ ১৯৯ ॥
 মন্দির-বাহির হৈলা আজ্ঞা পালিবারে ।
 ইঙ্গিতে কহিল কার্য্য - কে বুঝিবে তারে ॥
 তবে নিত্যানন্দে বৈল—আমার কারণে ।
 কৈলে পরিশ্রম এবে দেখহ নয়নে ॥
 ষড়্‌ভুজ শরীর প্রভু দেখাইল আগে
 তবে চতুর্ভুজ-রূপ ছুই ভুজ তবে ॥ ২০০ ॥
 দেখিয়া ঐছন রূপ অতি অদভূত ।
 পূর্ব্ব সঙরিলা নিত্যানন্দ-অবপূত ॥
 দেখিল—আমার প্রভু প্রকাশ হইলা ।
 এক অঙ্গে তিন অবতার দেখাইলা ॥ ২০১ ॥
 রাম কৃষ্ণ গৌরান্দ দেখিল দিব্য-তত্ত্ব ।
 পশ্চাত দেখিল নব-কৈশোর রাধা-কান্ত ॥
 হরিষে নাচয়ে প্রভু—আনন্দ অপার ।
 দিগ্বিদিক নাহি জানে প্রেমের পাথার ॥
 হেন অদভূত কথা শুন সর্ব্বজন ।
 গৌরা গুণগাথ্য সুখে কহয়ে লোচন ॥ ২০২ ॥

— — — — —

ষধা রাগ ।

হরি রাম নারায়ণ শচীর দুলাল হেম-গোরা ।
 নিত্যানন্দ-সুখেৎসবে নাচে ভক্ত ভোরা ॥

পরম অদভূত কথা লোকে অবিদিত ।
 শুনহ ভকত সব হৈয়া একচিত ॥
 ষড়্‌ভুজ দেখয়ে নিত্যানন্দ সুবিলাসী ।
 বাঢ়ে নিত্যানন্দ-সুখ-অমিয়ার রাশি ॥
 উর্দ্ধ ছুই হস্তে দেখে ধনু আর শর ।
 মধ্য ছুই হস্তে বক্ষে মুরলী অধর ॥ ২০৩ ॥
 অধো হস্ত-হয়ে শোভে কমণ্ডলু দণ্ড ।
 মালমাট্ মারে দেখি পরম প্রচণ্ড ॥
 রাম-কৃষ্ণ-গৌরান্দ-মাধুরী মনোহর ।
 কিশোর-শেখর রসময় কলেবর ॥
 দেখি নিত্যানন্দ-প্রভু সন্তোষ-অস্তর ।
 লীলাবেশে হৈলা গৌর রসে গরগর ॥ ২০৪ ॥
 তবে প্রভু গভীর গরজে ঘন ঘন ।
 সত্ত বলদেব যেন অঙ্গের গঠন ॥
 সে রূপ দেখিতে কামদেব মূৰ্চ্ছায় ।
 তুলনা দিবারে কিবা আছয়ে ধরায় ॥
 জিনিয়া রাতুল পদ্ম চরণ যুগল ।
 ভকত-ভ্রমর লোভে মহাকুতুহল ॥ ২০৫ ॥
 কনক-নূপুর তাহে শোভে মনোহরে ।
 দশচন্দ্র বিরাজিত অঙ্গুলী উপরে ॥
 উলট-কদলী উরু সুন্দর নিতম্ব ।
 নীল ধটি পরিপাটী রভস-তরঙ্গ ॥
 ত্রিবলী বলিত চারু নাভি স্ফুগভীর ।
 রসিকনাগরী-চিত দেখিয়া অধীর ॥ ২০৬ ॥
 পরিসর উচ্চ বক্ষে মুকুতার দাম ।
 গজমতি হার হেরী মূৰ্চ্ছায় কাম ॥
 কঙ্কু কণ্ঠ গণ্ডস্থল কনক-দর্পণ ।
 লাজ খৈর্যা ছাড়ে হেরী কুলবতীগণ ॥

কর্ণে স্নকুণ্ডল যেন সূর্য্যের মণ্ডলে ।
 পদ্মিনীর পণ হেরি প্রফুল্লিত জলে ॥ ২০৭ ॥
 শিরোপরি পাগড়ী শোভয়ে লটপটি ।
 মধু-ভরে টলে রাজ্জ-উতপল-দিষ্টি ॥
 শ্রীদাম স্নদাম দাম বসুদাম ভাইয়া ।
 বারুণী বারুণী ডাকে মহামন্ত হইয়া ।
 চন্দনে চর্চিত চারু ললাটে তিলক ।
 ভুরুযুগ জিনিলেক কামের ধনুক ॥ ২০৮ ॥
 কোটী চন্দ্র নিছনিয়ে সে চন্দ্র-বদন ।
 প্রেমধারা নয়নে সে স্নধা-বরিষণ ॥
 লৌহ-দণ্ড শ্রীহস্তে সে পাষণ্ড দলিত ।
 শ্রীহল মুঘল যেন শত্রু বিনাশিতে ॥
 কোনো ক্ষণে ধবলী শাঙলী বলি ডাকে ।
 ভাই কানাই মধু আন আমার নিকটে ॥ ২০৯ ॥
 হরি হরি বলে ক্ষণে মেঘের শব্দে ।
 ভাইয়া ভাইয়া বলে ক্ষণে পরম-উন্মাদে ॥
 ক্ষণে ভক্তিরস-স্নখে লীলা-অনুসারে ।
 পরস্পর দৌহে মেলি পরণাম করে ॥
 পড়িলেন প্রভু-পদে নিত্যানন্দ-রায় ।
 গৌরচন্দ্র ! প্রেমানন্দ দেহ ত আমায় ॥ ২১০ ॥
 নিত্যানন্দ-পদে পড়ে শ্রীগৌরাজ-রায় ।
 দৌহার চরণ দৌহে ধরিবারে চায় ॥
 গদগদ বলে গোরা—দাদা রে বলাই ।
 আমারে ছাড়িয়া ভাই ! ছিলে কোন্ ঠাঁই ॥
 এই বেশে কোন্ দেশে কতক ভ্রমিলে ।
 পাঁচনী গুঞ্জার মালা কোথা বা রাখিলে ॥ ২১১ ॥
 কিবা ছিলাম কি হৈলাম কি করিল খাতা ।
 কোথা নন্দ পিতা—কোথা যশোমতী মাতা ।

কালিন্দীর তীরে তীরে চরাইতা গাই ।
 তাহা কিছু পড়ে মনে দাদা রে বলাই ॥
 হেনমতে ছুই প্রভুর হইল মিলন ।
 আনন্দেতে গুণ গায় এ দাস লোচন ॥ ২১২ ॥

পঞ্চম অধ্যায়

শ্রীঅশ্বত্থ—হরিদাস গিলন
 তুড়ী রাগ ।

আর অপরূপ কথা কহিব এখন ।
 না দেখিল না শুনিল হেন আচরণ ॥
 সকল লোকের নাথ ক্ষিত্তি-অবতার ।
 ভাগ্য করি না মানহ কেনে আপনার ।
 চাতুরী না ঘুচে ছার পাষণ্ডী-হিয়ায় ।
 জড়িত অন্তর তার এ বিষ্ণু-মায়ায় ॥ ২১৩ ॥
 নির্মল হইবে যদি শুনে গোরাগুণ ।
 ভব-ব্যাধি নাশিবারে এই সে কারণ ॥
 একদিন রাত্রি যায় তৃতীয় প্রহর !
 আচম্বিতে রোদন করয়ে বিশ্বম্ভর ॥
 বিস্মিত হইয়া শচী পুছেন পুরেরে
 কি লাগিয়া কান্দ বাপ কহ না আমারে ॥ ২১৪ ॥
 তোমার কান্দনা শুনি পোড়য়ে শরীর ।
 ধরিতে না পারি হিয়া—বুকে বাজে তীর ॥
 শুনিয়া মায়ের কথা নিঃশব্দে রহে ।
 শয্যায় শুতিয়া যে দেখিল স্বপ্ন কহে ॥
 নবীন-নীরদ-কাস্তি দেখিলু পুরুখ ।
 ময়ূর-পাখার চূড়া দেখিল মস্মুখ ॥ ২১৫ ॥
 কক্ষণ কেয়ূর হার চরণে নূপুর ।
 ললাটে চন্দন-চাঁদ—কিরণ প্রচুর ॥

২০৭। “পারিসর”=বিস্তৃত ; বিশাল ।
 “প্রফুল্লিত”=প্রস্ফুটিত । ২০৮। “বারুণী”=

মাদরা ; মধু । ২০৯। “কোটীচন্দ্র নিছনিয়া”=
 কোটি কোটি চন্দ্রকে তিরস্কার করে ।

পীতবস্ত্র পরিধান—বংশী বাম-করে ।
 দেখিলুঁ বালক এক হরিষ-অস্তুরে ॥
 রোদন করয়ে আঁখে গলে অশ্রুধার ।
 না কহিও কেহো যেন নাহি শুনে আর । ২১৬ ॥
 ঐছন বচন শুনি শচী হরষিতা ।
 বিশ্বস্তর-মুখোদিত অমৃতের কথা ॥
 বিশ্বস্তর পুলক-পূরিত সব দেহ ।
 ঝলমল করে অঙ্গ-ছটা সব গেহ ॥
 হেনকালে নিত্যানন্দ অবধূত-রায় ।
 অক্ষিপ্তে প্রভু-পাশ মিলিলা তথায় ॥ ২১৭ ॥
 আসিয়া দেখিল প্রভুর সুন্দর শরীর ।
 তেজোময় মহাবাহু—এ নাভি গভীর ॥
 দক্ষিণ-করেতে গদা বাম-করে বেণু ।
 করতলে পদ্ম—বাম-কর-তলে ধনু ॥
 তপতকাঞ্চন-কাশ্মি হৃদয়ে কৌস্তভ ।
 মকর-কুণ্ডল কর্ণে শোভে গণ্ডযুগ ॥ ২১৮ ॥
 মরকত-ছাতি হার শোভয়ে গলায় ।
 অদভুত বেষ দেখে অবধূত-রায় ॥
 চতুর্ভুজ-তনু দেখে—মুরলিকা নাই ।
 সেইমত রূপ সব চরিত্র নিমাই ॥
 ক্ষণেক অস্তুরে দেখে দিবুজ-আকার
 লোক অনুগ্রহ-রূপ চরিত্র তাহার ॥ ২১৯ ॥
 এ রূপ দেখিয়া সেই অবধূত-রায় ।
 নিজ-জনে আলিঙ্গন দিয়া নাচে গায় ॥
 আবেশে নাচয়ে প্রভু বিবশ হইয়া ।
 প্রেম-মহাজলনিধি প্রকাশ করিয়া ॥

শ্রীনিবাস নরায়ণ শ্রীরাম মুরারি !
 ইহা সঙ্গে তোমরা চলহ জনা চারি ॥ ২২০ ॥
 অদ্বৈত আচার্য্য-বাড়ী যাব অবধূত ।
 তাহারে জানাইহ—ইহৌ বড় অদভুত ॥
 হেনমনে মহাপ্রভু আজ্ঞা যবে কৈল ।
 শুনি সবজন-হিয়া আনন্দ হইল ॥
 নিত্যানন্দ-সঙ্গে সবে চলিলা সহর ।
 আনন্দ-হৃদয়ে গেলা আচার্য্যের ঘর ॥ ২২১ ॥
 প্রণাম করিয়া কথা কহিল সকল
 শুনিয়া আচার্য্য স্মৃখে নাচয়ে বিহ্বল ॥
 দৌহে দৌহা আলিঙ্গন করয়ে আনন্দে ।
 আচার্য্য নাচয়ে স্মৃখে—নাচে নিত্যানন্দে ॥
 আনন্দ-সমুদ্রে ডুবি রহিলা নির্ভরে ।
 ঘন ঘন ভঙ্গার উঠয়ে হিল্লোলে ॥ ২২২ ॥
 দৌহে গুপ্ত-কথা কহে গৌরাঙ্গ-চরিত ।
 কহিতে শুনিতে দৌহে উনমত-চিত ॥
 এইমনে আনন্দে আছিলি দিন দুই ।
 আনন্দে বৈষ্ণব-সব হরি-গুণ গাই ॥
 অদ্বৈত-চরণে পুন নিবেদন করি ।
 সত্তরে চলিলা দেখিবারে গৌরহরি ॥ ২২৩ ॥
 প্রভুর সম্মুখে আসি পরণাম করি ।
 করজোড় করি সর কহয়ে মুরারি ॥
 আচার্য্যের ঘরে যত ভৈ গেল রহস্য ।
 শুনি আনন্দিত প্রভু—উপজিল হাস্য ॥
 তার পরদিনে পুন আপনে আচার্য্য ।
 পদাম্বুজ দেখিবারে আইলা দ্বিজবর্ষ্য ॥ ২২৪ ॥

২১৬। “কিরণ প্রচুর”=খুব আলো হইয়াছে ।

২১৮। “তপতকাঞ্চন-কাশ্মি”=গালাত স্বর্ণের

নাম্ন সমুজ্জ্বল পীতবর্ণ । “গণ্ডযুগ”=গাল দুইটী ।

২১৯। “লোক………তাহার”=লোককে রূপা

করিবার জন্য যেন উদ্যত—এইরূপ তাহার ভাব ।

২২০। “প্রেম-মহাজলনিধি”=প্রেম-মহাসমুদ্র ।

২২২। “নির্ভরে”=পূর্ণরূপে ।

২২৪। “দ্বিজবর্ষ্য”=ব্রাহ্মণ শ্রেষ্ঠ ।

শ্রীনিবাস-পণ্ডিতের ঘরে মহাপ্রভু ।
 দেবতার ঘর-মধ্যে বসি হাসে লহু ॥
 দিব্যাসনে পহুঁ বসি আছে মহাসুখে ।
 বলমল করে ঘর অঙ্গের ছটাকে ॥
 তপত-কাঞ্চন জিনি শ্রীঅঙ্গের ছবি ।
 প্রেমায় অরুণ যেন প্রভাতের রবি ॥ ২২৫ ॥
 দিব্য অলঙ্কার মালা সুগন্ধি চন্দন ।
 পূর্ণিমার চন্দ্র জিনি সুন্দর বদন ॥
 গদাধর নরহরি ছুই দিকে রহে ।
 শ্রীরঘুনন্দন প্রভুর মুখ-পানে চাহে ॥
 চৌদিকে বেঢ়িয়া ভক্তগণ তার পাশে ।
 নক্ষত্র বেঢ়িলা যেন দ্বিজরাজ হাসে ॥ ২২৬ ॥
 নিত্যানন্দ বসিয়া সম্মুখে প্রেমানন্দে ।
 বদন হেরিয়া ঘন ঘন হাসে কান্দে ॥
 হেনই সময়ে সে আচার্য্য দ্বিজচাঁদ ।
 ঘনঘন হুল্লঙ্কার ছাড়ে সিংহনাদ ॥
 পুলকে ভরল অঙ্গ আপাদ-মস্তক ।
 ব্রহ্মাণ্ডে না ধরে তার অন্তর-কৌতুক ॥ ২২৭ ॥
 নিবেদন কৈল দ্বিজ নানা উপায়ন ।
 পদাম্বুজে দিল নানা বসন ভূষণ ॥
 তুলসী-মঞ্জরী দিয়া পূজিল চরণ ।
 সুগন্ধি মালতী-মালা সুগন্ধি চন্দন ॥
 দণ্ড-পরণাম করে ভূমিতে পড়িয়া ।
 আপনে সে মহাপ্রভু তুলিলা ধরিয়া ॥ ২২৮ ॥

পূজা পরিগ্রহ করি গৌর-ভগবান ।
 অবশেষ দিল নিজ ভক্তগণে দান ॥
 সেই মালা বস্ত্রালঙ্কার শোভে শ্রীঅঙ্গে ।
 হরি হরি বলি নাচে তা-সবার সঙ্গে ॥
 অদ্বৈত-আচার্য্য আর নিত্যানন্দ-রায় ।
 শ্রীনিবাস মুরারি মুকুন্দ গুণ গায় ॥ ২২৯ ॥
 সকল বৈষ্ণব মেলি আনন্দ উল্লাসে ।
 আপনা পাসরে সবে রসের আবেশে ॥
 সবে সবা পরশংসে বলি ধন্য ধন্য ।
 তুচ্ছ করি মানে সুখ কৈবল্য নির্ঝিঞ্জ ॥
 দিবা-নিশি নাহি জানে প্রেমানন্দ-সুখে ।
 নিয়ত বিহ্বল তারা অন্তর-কৌতুকে ॥ ২৩০ ॥
 সূর্য্যোদয়ে নৃত্যারম্ভ—হয়ে ত রজনী ।
 সন্ধ্যায় নাচয়ে সে অবধি দিনমণি ॥
 হেনমনে রাত্রিদিনে প্রেমানন্দে ভোরা ।
 নৃত্য-অবসানে সবে আঞ্জা দিল গোরা ॥
 স্নান দেবার্চন সবে কর নিজ-ঘরে ।
 পুনরপি আইস সবে ভোজন-উত্তরে ॥ ২৩১ ॥
 সেইমত সর্ব্বজন ক্রিয়া সমাধিয়া ।
 পাদাম্বুজ সন্নিকটে মিলিলা আসিয়া ॥
 হেনই সমবে মহাশয় হরিদাস ।
 কৃষ্ণমামে নিরন্তর অন্তর-উল্লাস ॥ ২৩২ ॥
 কৃষ্ণপাদাম্বুজ-মধুময় মত্তভূঙ্গ ।
 রসের আবেশে হয় তরুণিম সিংহ ॥

২২৫। “ছটাকে”=ছটায় ; দাঁপ্ত.ত।

২২২। “দ্বিজরাজ”=চন্দ্র।

২২৭। “আচার্য্য দ্বিজচাঁদ”=বিপ্র-শিরোমাণ

শ্রীঅষ্টোত্তচন্দ্র ।

২২৮। ‘দণ্ড-পরণাম করে’=দণ্ডের ন্যায় পরিতত

হইয়া প্রণাম করিতে লাগিলেন ।

২২৯। “অবশেষ”=প্রসাদ।

২৩০। “কৈবল্য নির্ঝিঞ্জ”=নির্ঝাণ-যুক্তি ; ব্রহ্মে একেবারে মিশিয়া যাওয়া ।

২৩১। “ভোজন-উত্তরে”=খাওয়ার পর ।

২৩৩। “রসের...সিংহ”=রস-ভরে সিংহ-যুবকের ন্যায় বিক্রমশালী ।

আচম্বিতে নবদ্বীপে মিলিলা আসিয়া !
 'আইস আইস' বলি প্রভু সম্বাষে হাসিয়া ॥
 নির্ভর-প্রেমায় কৈল গাঢ় আলিঙ্গনে ।
 আদেশিল মহাপ্রভু বসিতে আসনে ॥ ২৩৩ ॥
 সূচতুর হরিদাস পরণাম করে ।
 আপনে ঠাকুর তারে তোলে ধরি করে ॥
 স্নগন্ধি চন্দন অঙ্গে লেপিল তাহার ।
 অঙ্গের প্রসাদ-মালা দিল আপনার ॥
 ভোজন করিতে আঞ্জা দিলেন ঠাকুর ।
 ভোজন করিল মহাপ্রসাদ প্রচুর ॥ ২৩৪ ॥
 এইমতে হরি নাম-গুণ-সঙ্কীর্ণণে ।
 বিলসয়ে মহাপ্রভু আনন্দিত-মনে ॥
 ছরিদাস অদ্বৈত-আচার্য্য নিত্যানন্দ ।
 শ্রীনিবাস আদি যত ভক্তগণ-সঙ্গ ॥ ২৩৫ ॥
 প্রেমানন্দ-কৌতুকে গোঙায় দিনরাতি ।
 আচার্য্যে বিদায় দিল—ঘরে যাহ আজি ॥
 আঞ্জা পাইয়া অদ্বৈত-আচার্য্য ঘর গেলা ।
 যে দেখিল যে শুনিল সেই স্মৃখে ভেলা ॥
 তবে সেই নিত্যানন্দ অবধূত-রায় ।
 প্রভু-বিভ্রমানে তেঁহো হইলা বিদায় ॥ ২৩৬ ॥
 তাঁর সঙ্গে অনুব্রজি চলিলা ঠাকুর ।
 প্রেমে পালটিতে নারে—গেলা অতিদূর ॥
 হাড়িয়া যাইতে নারে অবধূত-রায় ।
 অনেক যতনে তেঁহো করিলা বিদায় ॥ ২৩৭ ॥
 বিদায়-সময়ে প্রভু কহে এক বাণী ।
 এ সবারে দেহ ত কোপীন একখানি ॥

প্রভুর বচনে সে ঠাকুর অবধূত ।
 সবাকারে দিলেন কোপীন অদভূত ॥
 আপনে কোপীন প্রভু নিল ত হাসিয়া ।
 নিজ-ভক্তগণে দিল সবারে চিরিয়া ॥ ২৩৮ ॥
 কোপীন-প্রসাদ তারা পাইয়া কৌতুকে ।
 আনন্দ করিয়া সবে বাক্সিলা মস্তকে ॥
 নিত্যানন্দ-পদাঙ্কুজে লইরা বিদায় ।
 প্রভুর সঙ্গেতে তারা নিজ-ঘরে যায় ॥
 ঘরেরে আইলা সবে ছুঃখিত-হৃদয়ে ।
 বাষ্প-ছলছল আঁখি বসিলা আলয়ে ॥ ২৩৯ ॥
 কতক্ষণে সবে স্নান দেবার্চন করি ।
 সন্ধ্যাকালে আইলা দেখিবারে গৌরহরি ॥
 নিত্যানন্দ আসি আচার্য্য-গোসাঁইর স্থানে ।
 হরিষে গৌরাঙ্গ-কথা কহে রাত্রিদিনে ॥
 তার পরদিনে এক কথা শুন সবে ।
 শ্রীকৃষ্ণ-চরণে প্রেমভক্তি পাবে তবে ॥ ২৪০ ॥
 লোক-বেদ-অবিদিত অপরূপ কথা ।
 অমৃতের সার এই গোরা-গুণগাথা ॥
 দেখি নিজ জনে প্রভু আলিঙ্গন দিয়া ।
 আপনার গুণ গুনি বুলয়ে নাচিয়া ॥
 চতুর্দিকে সব জন স্মৃখে নাচে গায় ।
 আনন্দে বিভোর মাঝে নাচে গোরারায় ॥ ২৪১ ॥
 আচম্বিতে শ্রীনিবাস-কর ধরি করে ।
 কতি গেলা নাহি জানি প্রভু বিশ্বস্তরে ॥
 চতুর্দিকে সব জন নাচিতে গাহিতে ।
 মধ্যে মহাপ্রভু নাই—না পাই দেখিতে ॥

২২৩। “নির্ভর-প্রেমায়”=পূর্ণপ্রেমভরে ।

,, “আদেশিল”=অনুন্নয় করিলেন ।

২৩৭। “অনুব্রাজ”=পশ্চাৎ পশ্চাৎ গমন করিয়া ।

“পালটিতে নারে”=ফাঁরয়া আসিতে পারে না ।

২৪১। “লোক-বেদ-অবিদিত”=লোকেও জানে

না, বেদেও জানে না ।

“আপনার গুণ”=কৃষ্ণগুণগান, কেননা তিনিই
 হইলেন কৃষ্ণ ।

সবজনে উপজিল অন্তরে তরাস ।
 কান্দয়ে সকল লোক গণয়ে ছত্রাশ ॥ ২৪২ ॥
 ভূমিতে লোটাঁইয়া কান্দে স্থির নাহি বান্ধে ।
 নদীয়ার লোক সব গণিল প্রমাদে ॥
 ধাওয়াধাই সবলোক—চাহে ঘরে ঘরে !
 আঁখি মেলিবারে নারে নয়ানের জলে ॥ ২৪৩ ॥
 বিষ খাই সব জন মরিব আমরা ।
 কি লাগিয়া কতি গেলা মোর প্রাণ গোরা ॥
 এতেক বিলাপ করে সব নিজ-জন ।
 শুনিয়া ধাইল শচী হৈয়া অচেতন ॥
 বসন সন্মরে নাহি না বান্ধয়ে চুলি ।
 বুকে কর হানি ধায় উন্মত্ত পাগলী ॥ ২৪৪ ॥
 বাপ বাপ ডাকে শচী আরে বিশ্বস্তর ।
 ঘরেরে আইস বেলা হৈল দ্বিপ্রহর ॥
 কুলের প্রদীপ মোর—নদীয়ার চান্দ ।
 নয়ানেয় তারা মোর কেবা কৈল আন্ধ ॥
 সবজন-আরতি দেখিয়া বিপরীত ।
 ভকত-বৎসব প্রভু আইলা আচম্বিত ॥ ২৪৫ ॥
 ঘোর অন্ধকারে যেন সূর্য্যের উদয় ।
 প্রকাশ করিল প্রভু বৈষ্ণব-হৃদয় ॥
 চরণে পড়িয়া কেহো কান্দে আন্তনাদে ।
 শ্রীমুখ দেখিয়া কেহো নাচে উনমাদে ॥
 কেহো বলে মহাপ্রভু তোর পদ বিনে ।
 অন্ধকার দর্শনিক্ না দেখি নয়নে ॥ ২৪৬ ॥
 উন্মত্ত পাগলী শচী পুর কোলে করে ।
 লক্ষ লক্ষ চুষ দিল বদন-কমলে ॥
 আন্ধলের লড়ি মোর নয়ানের তারা ।
 এ দেহের আত্মা তোমা বহি নাহি মোরা ॥

শূন্য হৈয়াছিল মোর সকল সংসার ।
 গোরাচান্দ-উদয়ে ঘুচিল অন্ধকার ॥ ২৪৭ ॥
 মুবারি মুকুন্দ দত্ত আর হরিদাস ।
 বিনয় করিয়া কহে—শুন শ্রীনিবাস ॥
 তোমা বহি নাহিক প্রভুর প্রিয়দাস ।
 ত্রৈম্যর প্রসাদে এই চরণ-প্রকাশ ॥
 আমি-সব তোমারে কি কহিবারে জানি ।
 আপন বলিয়া দয়া করিবে আপনি ॥ ২৪৮ ॥
 ইহা বলি সবে মেলি হরি-গুণ গায় ।
 পিরীতি-পাগল হৈয়া নাচে গোরায়ার ॥
 হেন অপকল্প কথা শুন সর্ব্বজন ।
 নবদীপে পরচার পিরীতি-রতন ॥ ২৪৯ ॥
 দ্বিজগতে ছলভ প্রভুর প্রেমভক্তি ।
 হেন জন কেবা আছে লভিবারে শক্তি ॥
 লীলামী অনন্ত কিবা শিব সনাতন ।
 রে প্রেমভক্তির কেহো না জানে মরম ॥
 হেম প্রেমভক্তি প্রভু করে পরকাশ ।
 আনন্দ-হৃদয়ে কহে এ লোচন দাস ॥ ২৫০ ॥

ধানশী রাগ ।

হেনমতে নবদীপে বিহরে ঠাকুর ।
 আপনা পাসরি প্রেম-প্রকাশে প্রচুর ॥
 স্বতন্ত্র হইয়া হয়ে ভকত অধনী ।
 সবারে যাচয়ে প্রেমা যেন অতি দীন ॥ ২৫১ ॥
 আচম্বিতে একদিন ধন্য রম্য বেলে ।
 নিজজন-সঙ্গে ক্রীড়া করে সন্ধ্যাকালে ॥

সবার অঙ্গের বস্ত্র নিলা ত কাঢ়িয়া ।
 আনন্দে হাসয়ে সবে বিনয় করিয়া ॥
 সব জন লজ্জায় অবশ ভেল তহু ।
 করে আচ্ছাদয়ে অঙ্গ—চাটু করে পুহু ॥২৫২ ॥
 বস্ত্র দেহ বস্ত্র দেহ ত্রিজগত-রায় ।
 এমন করিতে প্রভু তোরে না জুয়ায় ॥
 এ বোল শুনিয়া প্রভুর অধিক উল্লাস ।
 ক্ষণেক অন্তরে সব জনে দিল বাস ॥২৫৩ ॥
 এইমতে বিহরে রসিক-শিরোমণি ।
 সর্ববজনে রস-দাতা—সব রস জানি ॥
 বস্ত্র দিয়া তুষ্ট কৈলা সব নিজ-জনে ।
 আপনে নাচয়ে স্মখে—নাচে ভূতগণে ॥
 লীলাগতি চলে প্রভু লোকে অলক্ষিত ।
 তার নিজ-জন্ম জানে তাহার ইঙ্গিত ॥২৫৪ ॥
 শ্রীনিবাস হরিবাস মুরারি মুকুন্দ ।
 ইঙ্গিত বুঝিয়া গায়—বাঢ়ে প্রেমানন্দ ॥
 আনন্দে বিহ্বল নিজ-গণে নাচে গায় ।
 হেনকালে আইলা পুন অবধূত-রায় ॥
 অবধূত আইলা বলি পড়ে জয় জয় ।
 আনন্দে সকল লোক স্তম্ভুর গায় ॥২৫৫ ॥
 মত্ত করিবর যেন গমন মত্তর ।
 হরি-হরি ধ্বনি শুনি অবশ অন্তর ॥
 পথ আগোলিয়া চলে অঙ্গ হেলাটিয়া ।
 পদ দুই গিয়া রহে চৌদিকে চাহিয়া ॥

পুলকিত সব অঙ্গ আপাদ-মস্তক ।
 কদম্ব-কেশর জিনি একটি পুলক ॥২৫৬ ॥
 বক্র গ্রীবায় দিক্ নেহারে রাজ্ঞা আঁথে ।
 ক্ষণে উনমাদে ধায় ক্ষণে উচ্চ ডাকে ॥
 এইমত শত শত লোক পাছে ধায় ॥
 আনন্দে বিভোর—গেলা যথা গোৱারায় ॥
 নিত্যানন্দ দেখি প্রভু গোৱাঙ্গ-সুন্দর ।
 দৃঢ় অঙ্গিন করি প্রেমে গরগর ॥২৫৭ ॥
 দৌঁচার নয়নে ঝরে প্রেমানন্দ নীর ।
 আনন্দে বিভোর দৌঁছে—অথির শরীর ॥
 আনন্দে নাচয়ে দৌঁছে সঙ্গে ভক্তগণ ।
 কৃষ্ণ-বলরাম-সঙ্গে যেন শিশুগণ ॥
 মুগ্ধ অবসানে প্রভু কহিল সবারে ।
 নিত্যানন্দ পাদ-প্রক্ষালন করিবারে ॥২৫৮ ॥
 নিত্যানন্দ পাদোদক লেহ শিরোপরি ।
 পাইবে পরম-প্রেমা—আনন্দ লহরী ॥
 হেনমতে মহাপ্রভু আজ্ঞা যবে কৈল ।
 শুনিয়া সবার মনে আনন্দ বাঢ়িল ॥
 একে চায়—আরে পায় প্রভু-আজ্ঞাবাণী ।
 মস্তকে ধরিল পাদ প্রক্ষালন-পানী ॥২৫৯ ॥
 তবে অবধূত প্রভুর আজ্ঞাবাণী শুনি ।
 রক্তিম নয়নে ছলছল করে পানী ॥
 উঠিয়া আনন্দে সব জনে করে কোলে ।
 উথলিল প্রেমসিন্ধু-অনন্দ-সিলোলে ॥

“সবে বিলসন করিয়া”=সকলকে ন্যাংটো করিয়া ।

২৫২-২৫৪ । “সবার...বাস”=এতদ্দ্বারা বস্ত্র-

হরণ-লীলাসুকরণ করিলেন ।

২৫৪ । “লীলাগতি... .. অলক্ষিত”=মহাপ্রভু

রাজের লীলা-অনুসারে-কার্য্য করেন, কিন্তু লোকে তাহা বুঝিতে পারে না । ২৫৬ । “মত্তর”=বস্ত্র ।

“পথ আগোলিয়া”=পথ জোড়া করিয়া ।

২৫৯ । “লহরী”=চেউ ।

“একে চায়... .. আজ্ঞাবাণী”=একে ত

তাহারা স্বতঃই শ্রীনিত্যানন্দ-প্রভুর শ্রীচরণমৃত পান করিবার জন্য সমুৎসুক, তাহাতে আবার মহাপ্রভুর আদেশ পাইয়াছেন ।

প্রেমায় বিহ্বল সবে—করয়ে ক্রন্দন ।
 হৃদয়ে ধরয়ে অবধূতের চরণ ।
 প্রেম-মহামহোৎসব বাটিল অপার ।
 অন্তরে ঝলমল করে—বাহ্যেতে বিকার ॥ ২৬০ ॥
 ঐছন দেখিয়া প্রভু গৌর-ভগবান্ ।
 অন্তর-সন্তোষে চাহে—প্রসন্ন-বয়ান্ ॥
 সব জন স্তব পড়ে বেঢ়ি চারিপাশে ।
 হেনকালে আচম্বিতে আইলা হরিদাসে ॥
 শুদ্ধ ফটিকের মালা ধরিয়া গলায় ।
 হেমমণি-মুখর-মঞ্জীর রাঙ্গা পায় ॥ ২৬১ ॥
 পুলাতিক সব অঙ্গ—সজল-নয়ন ।
 প্রোমে টলমল তনু—লঙ্কার গজ্জর্ন ॥
 নির্ভর-প্রেমায় নাচে প্রভুর সন্মুখে ।
 ব্রহ্মাণ্ডে না ধরে তার প্রেমানন্দ-সুখে ॥
 নাচিতে নাচিতে ব্রহ্মা যুঁজিমান হৈয়া ।
 দণ্ডবত করে প্রভুর চরণে পড়িয়া ॥ ২৬২ ॥
 চতুর্মুখে স্তব করে বেদ উচ্চারিয়া ।
 ‘শান্ত হও’ বলি প্রভু তোলে কোলে লৈয়া ॥
 শান্ত হৈয়া হরিদাস নাচে কান্দে হাসে ।
 দিগবিদিগ নাহি—প্রেমানন্দে ভাসে ॥ ২৬৩ ॥

হেনকালে অদ্বৈত-আচার্য্য আচম্বিত ।
 প্রভুর সন্মুখে আসি হৈলা উপনীত ॥
 ঠাকুর উঠিয়া কৈল বন্দন তাঁহার ।
 সব-জন উঠিয়া করিল নমস্কার ॥ ২৬৪ ॥
 পাণ্ড অর্ঘ্য আচমন দিয়া ব্যবহারে ।
 আদেশিল আপনে ভোজন করিবারে ॥
 সস্ত্রম পাইলা তবে আচার্য্য গোসাঁই ।
 আঞ্জা শিরে করি অন্ন ভুঞ্জিলা তথাই ॥
 হেনমতে সব-নিজজন-সঙ্গে পঁছ ।
 নিভূতে বসিয়া ঘরে হাসে লহ লহ ॥ ২৬৫ ॥
 নিজজন-সঙ্গে প্রভু নিজ-কথা কহে ।
 যে কারণে কৈল প্রভু পৃথিবী-বিজয়ে ॥
 নিজভাব-আস্বাদন—অধর্ম্ম-বিনাশ ।
 ধর্ম্ম সংস্থাপন—নামকীর্তন-প্রকাশ ॥
 দেশে দেশে প্রকাশ করিব ঘরে ঘরে ।
 ব্রজভাব-দাস্য সখা বাৎসল্য শৃঙ্গারে ॥
 ভুঞ্জাব অধিক রাধাকৃষ্ণ-প্রেমধন ।
 আপনি ভুঞ্জিব—ভুঞ্জাইব ত্রিভুবন ॥
 সুরাসুরগণে দিব এই প্রেমধন ।
 চণ্ডাল যবন মূর্খ স্ত্রী বালক জন ॥

২৬০। “অন্তরে...বিকার” = প্রেম-ভরে
 তাঁহাদের হৃদয় আনন্দে পরিপূর্ণ হইয়া জ্বলজ্বল
 করিয়া জ্বলিতে লাগিল, আর বাহ্যে কাম্প, পদূলক, অশ্রু
 প্রভৃতি সার্বিক বিকারসমূহ প্রকাশ পাইতে লাগিল ।

২৬১। “ফটিক” = সূর্য্যাকান্তমণি । “হেমমণি-
 মুখর-মঞ্জীর” = স্বর্ণ-নির্ম্মিত ও মণি-খচিত নুপূর ।

২৬২। “ব্রহ্মা মর্দান্তমান হৈয়া” = সাক্ষাৎ ব্রহ্মার
 রূপ হইলেন ।

২৬৫। “সস্ত্রম পাইল” = অত্যধিক সম্মান বশতঃ
 লজ্জায় ঈর্ষ সংকুচিত হইলেন ।

২৬৬। “যে কারণে” = কারণ যে কি তাহা
 তৎপরেই নীচের দুই লাইনে বিবৃত হইয়াছে ।

“কৈল প্রভু পৃথিবী-বিজয়ে” = পৃথিবীতে অবতীর্ণ
 হইলেন ।

“নিজভাব-আস্বাদন” = কৃষ্ণপ্রেমরসাস্বাদন ।

২৬৭। “শৃঙ্গার” = মধুর-রস ।

“ভুঞ্জাব অধিক রাধাকৃষ্ণ-প্রেমধন” = মধুর-রস
 সর্ব্বাপেক্ষা অধিকরূপে সকলকে উপভোগ করাইব ।

“সুরাসুরগণে” = দেবতা ও দৈত্য-সকলকে ; ভাল
 মন্দ সমস্ত লোককে ।

বৃন্দাবন-সুখ আমি নদীয়া আনিয়া ।
 দেশে দেশে ভুঞ্জাইব তো-সবারে লৈয়া ॥
 অতি অপক্লপ কথা নদীয়া-বিহার ।
 একত্র সে সব কথা করিব প্রচার ॥
 গদাধর নরহরি বৈসে ছুই পাশে ।
 শ্রীরঘুনন্দন পদ-নিকটে বিলাসে ॥ ২৬৮ ॥
 অদ্বৈত-আচার্য্য আর নিত্যানন্দ-রায় ।
 আপনে ঠাকুর নিজ-গণগাথা গায় ॥
 মুরারি মুকুন্দদত্ত আর শ্রীনিবাস ।
 হরিদাস আদি যত প্রেমার আবাস ॥
 গুক্রাশ্বর বক্রেশ্বর শ্রীমান্ সঞ্জয় ।
 শ্রীধর-পণ্ডিত আদি যত মহাশয় ॥ ২৬৯ ॥
 একোজন-মহিমা কহিতে পারে কেবা ।
 যা-সবারে লৈয়া অবতরে গৌরদেবা ॥
 উপমা দিবারে নাহি নদীয়া-প্রকাশ ।
 আনন্দ-হৃদয়ে কহে এ লোচন দাস ॥ ২৭০ ॥

—ঃ * ঃ—

ষষ্ঠ অধ্যায়

জগাই মাধাই উদ্धार

গুঞ্জরীরাগ । দিশা ।

প্রাণ গোরাচাঁদ মোর হয় ।

না হারে হারে আরে হয় ॥ মূচ্ছাঁ ॥

হাঁর রাম নারায়ণ শচীন দুলাল হেম-গোরা ॥ ধ্রু ॥

কহিব অপূর্ব্ব কথা শুন সর্ব্বজন ।

শুনিলে সকল পাপ হবে বিমোচন ॥

নবদ্বীপে গৌরচন্দ্র আপন-আবাসে ।

শিষ্যগণ সসে আছে বিনোদ-বিলাসে ॥

নিজ-ভক্তগণ সব করি একমেলি ।

নিজগুণ-সঙ্কীৰ্ত্তন-প্রেমানন্দে ভুলি ॥

হাসিয়া কহিল প্রভু ভক্ত সবারে ।

এই মোর হরিনাম দেহ ঘরে ঘরে ॥

নবদ্বীপে বাল বৃদ্ধ বৈসে যত জন ।

চণ্ডাল দুর্গতি আর সজ্জন দুর্জন ॥

সবারে শিখাও হরিনাম গ্রন্থি করি ।

অন্যাসে সব লোক যাউ ভব তরি ॥ ২৭২ ॥

শুনিয়া সকল ভক্ত কহিল প্রভুরে ।

না পারিব হরিনাম দিতে ঘরে ঘরে ॥

এই নবদ্বীপে এক আছেয়ে ছরন্তু ।

অতি ছুরাচার—মহাপাপে নাহি অন্ত ॥

মহাপাপী ব্রাহ্মণ সে আছে ছুই ভাই ।

নবদ্বীপেয় ঠাকুর সে জগাই মাধাই ॥ ২৭৩ ॥

ব্রাহ্মণী যবনী গুর্ব্বঙ্গনা নামি এড়ে ।

সুরাপান পাইলে সকল কক্ষ ছাড়ে ॥

দেব গুরু ব্রাহ্মণ হিংসয়ে নিরন্তর ।

বাহির হৈলে বিনি বধে নাহি যায় ঘর ॥ ২৭৪ ॥

ব্রহ্ম-বধ গো-বধ স্ত্রী-বধ শত শত ।

লিখিতে না পারি পাপ করিয়াছে কত ॥

গঙ্গাকূলে বৈসে—গঙ্গাস্নান নাহি করে ।

দেবতা পূজয়ে নাহি আজন্ম-ভিতরে ॥

নিরন্তর স্বজন-বান্ধবে করে দণ্ড ।

কৃষ্ণনাম-সঙ্কীৰ্ত্তনে বড়ই পাষণ্ড ॥ ২৭৫ ॥

সহস্র কায়স্থ যদি শত জন্ম লেখে ।

তথাপি তাহার পাপ অন্ত নাহি দেখে ॥

একদিন আছে প্রভু নিজ-জন মেলে ।

কথার প্রসঙ্গে তার কথা হেনকালে ॥ ২৭৬ ॥

কহিল সকল লোক প্রভু-বিগ্ধমানে ।

শুনিয়া কামিলা প্রভু—গণে মনে মনে ॥

অরুণ বদন ভেল রাঙ্গা দুটি আঁখি ।
 যে कहিলে তোমরা—অন্তরে পাই সাক্ষী ॥
 অজামিল-নামে পাপী আছিল ব্রাহ্মণ ।
 মরিবার কালে নাম লৈল 'নারায়ণ' ॥ ২৭৭ ॥
 পুত্র-স্নেহে 'নারায়ণ'-নাম লৈল সেহ ।
 বৈকুণ্ঠে চলিলা দ্বিজ পাইয়া দিব্য-দেহ ॥
 তাহার অধিক পাপী জগাই মাধাই ।
 উহার নিস্তার হবে কেমন উপায় ॥ ২৭৮ ॥
 তাহার লাগিয়া মোর অন্তর কাতর ।
 যে কিছু कहিয়ে—সবে শুনহ উত্তর ॥
 হরিনাম-সঙ্কীৰ্ত্তন—কলিয়ুগ-ধৰ্ম্ম ।
 নাম-শ্রুণ-সঙ্কীৰ্ত্তনে সাধিব সব কর্ম্ম ॥ ২৭৯ ॥
 আনহ যেখানে যেবা আছে ভক্তগণ ।
 মিলিয়া করিব আজি নাম সঙ্কীৰ্ত্তন ॥
 গায়ন বায়ন লই মৃদঙ্গ করতাল ।
 উচ্চস্বরে হবে নাম-কীৰ্ত্তন রসাল ॥ ২৮০ ॥
 নগরে বেড়াব আজি কীৰ্ত্তন করিয়া
 আইল সকল ভক্ত এ বোল শুনিয়া ॥
 অদ্বৈত আচার্য্য আর তাঁর নিজ-জন ।
 অবধূত নিত্যানন্দ প্রসন্ন-বদন ॥
 হরিদাস শ্রীনিবাস লৈয়া চারি ভাই
 মুরারি মুকুন্দ দত্ত পণ্ডিত গদাই ॥ ২৮১ ॥

শ্রীচন্দ্রশেখরাচার্য্য আর গুণানন্দ ।
 সর্বজন মিলি আইলা ঠাকুরের ঘর ॥
 যেখানে আছিল ভক্তগণ যত যত ।
 প্রভুর বাড়ীতে আসি হইল একত্র ॥
 একত্র লইয়া সবে সঙ্কীৰ্ত্তন করি ।
 বিজয় করিলা বিশ্বস্তর গৌরহরি ॥ ২৮২ ॥
 নদীয়া-নগরে ভেল আনন্দ-হিলোল ।
 গগনে উঠিল ধ্বনি—হরি হরি বোল ॥
 করতাল মৃদঙ্গ আর কীৰ্ত্তনের রোলে ।
 চতুর্দিকে শূনি মাত্র হরি হরি বোলে ॥
 নিজ-ঘরে শুতি আছে জগাই মাধাই ।
 নিজ-মদে মত্ত নিজ্রা যার ছুই ভাই ॥ ২৮৩ ॥
 সেই পথে কীৰ্ত্তন করিয়া প্রভু যায় ।
 নদীয়ার লোক সব দেখিবারে ধায় ॥
 জাগিল ত ছুই ভাই কীৰ্ত্তনের রোলে ।
 মুখ তুলি চাহে ক্রোধে ধব্ ধব্ বোলে ॥ ২৮৪ ॥
 রাঙ্গা ছ'নয়ন করি চাহে ক্রোধ দিঠে ।
 কি না ধ্বনি শূনি কর্ণে—মাইল যেন জাঠে ॥
 হৃদয়ের শেল যেন একটি শব্দ ।
 জীতে সাধ থাকে যদি হউ নিশব্দ ॥ ২৮৫ ॥
 তাহার কাছের লোক কহে তার আগে ।
 সম্বরণ কর গোঁসাই! ক্রোধ কর কাকে ॥

২৭৭। “কৃষ্ণনাম.....পাষণ্ড”=হারনাম-সঙ্কীৰ্ত্তন সম্বন্ধে তাহারা একেবারে ঘোর পাষণ্ড।

২৭৭। “অন্তরে পাই সাক্ষী”=আমি হৃদয়ে তাহা অনুভব করিতেছি; অন্তর্ক্ষে তাহা দেখিতে পাইতেছি।

২৭৮। “পুত্রস্নেহে...সেহ”=সেই যে নারায়ণ নাম লইল, তাহাও সত্য সত্য শ্রীনারায়ণের নাম লইল না, পরন্তু পুত্রছলে নাম লইল; তাহার

পুত্রের নাম ছিল নারায়ণ; মৃত্যুকালে সে স্নেহ ও ভয়-প্রযুক্ত তাহার পুত্রকেই নারায়ণ বাল্যে ডাকিল; কিন্তু নারায়ণ-নামের এমনই মাহাত্ম্য যে, সে বৈকুণ্ঠাধিপতি শ্রীনারায়ণকে উদ্দেশ্য করিয়া না ডাকিলেও, পুত্রছলে নারায়ণকে ডাকায় তাহার বৈকুণ্ঠ-লাভ হইল।

২৮১। “পণ্ডিত গদাই”=শ্রীগদাধর পণ্ডিত-গোস্বামী।

আজ্ঞা পাইলে যাব এক নিষেধ করিব ।
 কাহার শততি আর এ পথে আসিব ॥
 জগন্নাথ স্মৃত দ্বিজ নিমাই-পণ্ডিত ।
 কীর্ত্তন করয়ে সব-ব্রাহ্মণ-বেষ্টিত ॥ ২৮৬ ॥
 নিষেধ করহ তারা যাউ আন পথে ।
 নিশবদে রহ যদি সাধ থাকে জীতে ॥
 মিছা গোল করি মরে নাহি জানে মূল ।
 মোর হাতে হারাইবে জাতি প্রাণ কুল ॥
 ইহা বলি পাঠাইল আপনার দূত ।
 কহয়ে ঠাকুর-আগে—শুনে শচীস্মৃত ॥ ২৮৭ ॥
 অধিক করয়ে হরিনাম-সঙ্কীৰ্ত্তন ।
 বাহু তুলি 'হরি হরি' বোলয়ে সঘন ॥
 দ্বিগুণ করিয়া প্রেমা বাঢ়ায় উল্লাস ।
 'হরি হরি বোল'-ধ্বনি পরশে আকাশ ॥
 পাপিষ্ঠ-হৃদয় তারা সহিবারে নারে ।
 চলিলা সে ছুই ভাই বাহির-দুয়ারে ॥ ২৮৮ ॥
 ক্রোধে রাঙ্গা অঁখি তার—অরুণ বদন ।
 পড়িতে পড়িতে যায় অঙ্গের বসন ॥
 টলবল করি যায়—ক্রোধে অচেতন ।
 থাক্ থাক্ বলি করে তজ্জর্ন গজ্জর্ন ॥
 রাঙ্গা ছ-নয়ন করি বলে ক্রোধ-ভরে ।
 নাশিব বৈষ্ণব-সব নদীয়া-নগরে ॥ ২৮৯ ॥

সম্মুখে দাঁড়াইয়া তারা চারিপানে চায় ।
 আপনা চিনিয়া যাহ—বড় ডাকে কয় ॥
 আরে রে বামনা তোর জীতে লাগে শনি ।
 ইহা বলি ছুর্ভবনে পাড়ে গালি-ধ্বনি ॥ ২৯০ ॥
 ক্রোধ দেখি নদীয়ার লোক তরাসিত ।
 চারিপানে চাহি সবে হৈলা মহাভীত ॥
 তর্জিয়া গর্জিয়া তবে ছুই ভাই চলে ।
 বাহু তুলি ভক্তগণ হরি হরি বলে ॥
 অদৈত-আচার্য্য-গোসাঁই আর নিত্যানন্দ ।
 শ্রীনিবাস হরিদাস মুরারি মুকুন্দ ॥ ২৯১ ॥
 আপনে ঠাকুর সেই বিশ্বস্তর-রায় ।
 নিজ-গণ সঙ্গে করি হরি-গুণ গায় ॥
 দ্বিগুণ করিয়া গায়—বাঢ়ায় উল্লাস ।
 'হরি হরি বোল'-ধ্বনি পরশে আকাশ ॥
 হরি গুণ গায় স্মুখে নাহি অবসাদ ।
 জগাই মাধাই ক্রোধে করে পরমাদ ॥ ২৯২ ॥
 হরিনাম ছুই ভাই সহিবারে নারে ।
 বেগেতে ধাইল তারা ভক্ত মারিবারে ॥
 দীন-দয়াজ-চিত্ত নিত্যানন্দ-রায় ।
 অশ্রুপূর্ণ লোচনেতে দৌহা-পানে চায় ॥
 সে করুণ অঁখি দেখি পাপী না গলিল ।
 তবে ত সম্মুখে নিতাই গৌর দাঁড়াইল ॥ ২৯৩ ॥

২৮৫ । “মাইল যেন জাঠে”=কে যেন লাঠি মারিল ।

“জীতে”=বাঁচিতে ।

“হউ নিশবদ”=চুপ করুক ।

২৮৬ । “সম্বরণ কর গোসাঁই”=ঠাকুর মহাশয় !

আপনারা চুপ করুন ।

২৮৭ । “নাহি জানে মূল”=ইহার আসল ফল

যে কি হবে, তা ত জানে না ।

“ঠাকুর-আগে”=শ্রীগৌরাজের কাছে ।

২৮৯ । “টলবল করি”=টলিতে টলিতে ।

২৯০ । “আপনা চিনিয়া যাহ” = নিজেকে সামলাইয়া চলিয়া যাও ।

“তোর জীতে লাগে শনি”=তোর জীবনের পিছনে শনির দাঁষ্ট পড়িয়াছে ;

২৯১ । “চারিপানে”=চারিচকে ।

২৯২ । “অবসাদ”=ক্লান্তি ; কষ্টবোধ ; শৈথিল্য ।

দেখি জগাইর মন গেল দরবিয়া ।
 দাঁড়ায়ে রহিল জগা স্তম্ভিত হইয়া ।
 মাধাই ক্রোধেতে ধায় হাতে লৈয়া দণ্ড ।
 সম্মুখে পাইল ভাঙ্গা কুস্ত একখণ্ড ॥
 কলসীর কাণা সে ফেলিয়া মারে রোখে ।
 নির্ভরে লাগিল নিত্যানন্দের মস্তকে ॥ ২৯৪ ॥
 বিধম বাজিল কাণা—রক্ত পড়ে ধারে ।
 দেখি সর্ব্ব নিজ-জন হাহাকার করে ॥
 ফুটল মুটকী শিরে—ব্যথা নাহি গণে ।
 “গৌর” বলি নাচে নিতাই হরষিত-মনে ॥
 মারিলি কলসীর কাণা সহিবারে পারি ।
 তোদের দুর্গতি আমি সহিবারে মারি ॥ ২৯৫ ॥
 মারিলি মারিলি ভাল—তাহে ক্ষতি নাই ।
 সুমধুর হরিনাম মুখে বল ভাই ॥
 নিত্যানন্দ-সব-অঙ্গে রক্ত পড়ে ধারে ।
 প্রেম্যানন্দে নিত্যানন্দ গৌরাজ্ঞে নেহারে ॥
 প্রেম-ভরে মহাপ্রভু নিতাই কোলে নিল ।
 আপন-বসন দিয়া রক্ত মুছাইল ॥ ২৯৬ ॥
 তবে ত ঠাকুর বড় চিত্তে পাইয়া ছুখ ।
 ডাকিয়া কহয়ে সেই পাপিষ্ঠ-সম্মুখ ॥
 তোমরা-দৌহার অধিক ছুরাচার নাহি ।
 পাপ বলি যার নাম সঞ্চরে এ মহী ॥
 সকল করিলি—মাত্র না করিলি এক ।
 এখনে করিলি তাহা এই পরতেক ॥ ২৯৭ ॥
 ইহা বলি গৌর রহে নিত্যানন্দ কাছে ।
 আপন-বসন তার শিরে বান্ধিয়াছে ॥

নিত্যানন্দ-শ্রীপাদের জানেন মহন্ত ।
 ভূমিতে পড়য়ে পাছে তাঁহার রকত ॥
 পৃথিবীর অমঙ্গল তবে জানি হয়ে ।
 মস্তকে বান্ধিল বস্ত্র প্রভু এই ভয়ে ॥
 তখনে সে মহাপ্রভুর ক্রোধ উপজিল ।
 সুদর্শন চক্র বলি স্মরণ করিল ॥ ২৯৮ ॥
 সুদর্শন বলি প্রভু ডাকে বার বার ।
 শুনিয়া মুরারি গুপ্ত ছাড়য়ে হুঙ্কার ॥
 মুরারি কহয়ে—শুন প্রভু বিশ্বস্তর ।
 আজ্ঞা পাও এ দুই পাঠাও যম-ঘর ॥
 শুনি নিত্যানন্দ ধরেন মুরায়ির হাতে ।
 হেনকালে সুদর্শন আইলা সাক্ষাতে ॥ ২৯৯ ॥
 ডাকিয়াছে সুদর্শনে ক্রোধে গৌরহরি ।
 দাণ্ডাইলা সুদর্শন করজোড় করি ॥
 কি কারণে আজ্ঞা মোরে করিলা ঈশ্বর ।
 জয় জয় মহাপ্রভু শচীর কোঙর ॥ ৩০০ ॥
 প্রভু বলে জগাই মাধাইরে সংহর’ ।
 নিত্যানন্দে মারি ব্যথা দিলেক অন্তর ॥
 শুনি সুদর্শন অগ্নি প্রলয় হইয়া ।
 জগাই-মাধাই-পানে চলিলা ধাইয়া ॥ ৩০১ ॥
 জগাই-মাধাই তেজ দেখি সুদর্শন ।
 কাঁপিতে লাগিল অঙ্গ—তরাসিত মন ॥
 সুদর্শন দেখি প্রভু নিত্যানন্দ হাসে ।
 কি করিলা ভগবান—ঐশ্বর্য্য প্রকাশে ॥
 দয়ার সাগর মোর নিত্যানন্দ-রায় ।
 না মারিহ বলি সুদর্শনে নিবারয় ॥ ৩০২ ॥

২৯৪। “গেল দরবিয়া”=গালিয়া গেল; ধুব
নরম হইল। “নিভ’রে”=সজায়ে।

২৯৫। “মুটকী”=কলসীর কাণা।

২৯৭। “ডাকিয়া... সম্মুখ”=সেই মহাপ্রভু-

ম্বয়কে চাঁৎকার করিয়া বলিতে লাগিলেন।

“পাপ...মহী”=এ পৃথিবীতে পাপ বান্ধিয়া
যত কিছু আছে।

৩০২। “কি করিল... প্রকাশে”=নিতাই

করুণাতে উদ্ধার করিব ত্রিভুবন ।
 দীন-হীন পতিত পামর ছষ্টজন ॥
 জগাই মাধাই তারি দীনবন্ধু হব ।
 ‘পতিতপাবন’-নামের গরিমা রাখিব ॥
 ইহা বলি নিত্যানন্দ বিনয় করিয়া ।
 কহিলেন প্রভু-আগে চরণে ধরিয়া ॥ ৩০৩ ॥
 এ ছই পতিতে প্রভু মোরে দেহ দান ।
 ‘পতিতপাবন’-নাম থাকুক ব্যাখ্যান ॥
 আর আর যুগে দৈত্য সংহারি উদ্ধার’ ।
 সশরীরে এই ছইর করহ নিস্তার ॥
 করজোড়ি প্রভুরে বোলয়ে নিত্যানন্দ ।
 না হ’লো নিস্তার কলি-পাষণ্ড-হরন্ত ॥ ৩০৪ ॥
 সঙ্কীৰ্ত্তন আরম্ভে সে তোমার অবতার ।
 কেমনে করিবে কলি-জীবের নিস্তার ॥ ৩০৫ ॥
 শুনি নিত্যানন্দ-বণী প্রভু গৌরচন্দ্র ।
 কান্দিতে লাগিলা কোলে করি নিত্যানন্দ ॥
 প্রভু বলে—নিত্যানন্দ পতিতপাবন ।
 তোমারে ভজিলে জীব পায় প্রেমধন ॥
 তোমা হৈতে হবে কলি-জীবের নিস্তার ।
 তোমা বহি কৃপার সমুদ্র নাহি আর ॥ ৩০৬ ॥

তোর বশ হও মুই—সর্ব্বশাস্ত্রে কহে ।
 যে তুমি কহিলে তাহা করিব নিশ্চয়ে ॥
 একবার ‘নিত্যানন্দ’ বলে জন্ম ধরি ।
 সে জন পবিত্র হৈল—সে লোক আমারি ॥
 ধন্য ধন্য গৌরচন্দ্র প্রভু দয়াময় ।
 ধন্য ধন্য নিত্যানন্দ রোহিণী-তনয় ॥ ৩০৭ ॥
 তবে ঘরে গেলা প্রভু নিজ-গণ লৈয়া ।
 জগাই মাধাই রহে বিস্মিত হইয়া ॥
 মহাপ্রভুর দরশন সঙ্কীৰ্ত্তন শব্দে ।
 নিশ্চল হইয়া তারা রহে এক স্তম্ভে ॥ ৩০৮ ॥
 মনে মনে অনুমান করয়ে অস্তরে ।
 বিচার করয়ে মহাপ্রভুর উত্তরে ॥
 হেন পাপ নাহি যাহা মোরা নাহি করি ।
 যাহা নাহি করি তাহা সন্ন্যাসীরাে মারি ॥
 চিন্তিতে চিন্তিতে হৈল অস্তর নিশ্চল ।
 দেখ দেখ মহাপ্রভুর করুণার বল ॥ ৩০৯ ॥
 কাতর হইয়া দৌহে ধায় উদ্ধমুখে ।
 চমক লাগিল দেখি নদীয়ার লোকে ॥
 মহাপ্রভুব দ্বারে গিয়া হৈল উপনীত ।
 ‘ঠাকুর ঠাকুর’ বলি ডাকে বিপরীত ॥ ৩১০ ॥

হাসিতে হাসিতে ভাবতে লাগলেন, তাই ত গৌর-
 ভগবান্ এ আবার কি করলেন, ঐশ্বর্য্য প্রকাশ
 করলেন কেন ? এ ত ঐশ্বর্য্য-প্রকাশের অবতার নয় ।

“নিবারয়”=নিরস্ত করিলেন ।

৩০৩ । “গরিমা”=গৌরব ।

৩০৪ । “সঙ্কীৰ্ত্তন... অবতার”=হরি-সঙ্কীৰ্ত্তন

সঙ্গে লইয়া ত তুমি অবতীর্ণ হইয়াছ, তুমি ত তন্দনারাই
 জীব উদ্ধার করিবে ।

৩০৮ । “একবার... ধরি”=জন্মের মধ্যে
 যদি একবারমাত্রও নিত্যানন্দ-নাম উচ্চারণ করে,

নিত্যানন্দ বালিয়া ডাকে ।

“সে লোক আমারি”=সে আমারই নিজ-জন
 হইয়া গেল “রোহিণী-তনয়”=শ্রীলরাম ।

৩০৮ । “বিস্মিত”=আশ্চর্যান্বিত ; অবাক্ ।

“রহে এক-স্তম্ভে”=নিবন্ধ হইয়া দাঁড়াইয়া রহিল ।

৩০৯ । “উত্তরে”=কথা ।

“অনুমান করয়ে অস্তর”=ভাবিতে লাগিল ।

“বাহা... মারি”=সাধু-সন্ন্যাসীকে মারা পাগটা
 ত কখনও করা হয় নাই, তা এখন নিত্যানন্দকে
 মারিয়া সেটাও পূর্ণ হইল ।

নিজ-জন লৈয়া প্রভু বসি আছে ঘরে ।
 কে মোরে ডাকয়ে দেখ বাহির-দ্বারে ॥
 এখনি আমার ঠাই আনহ মুরারি ।
 আজ্ঞা পাই দৌহারে আনিলা কোলে করি ॥
 প্রভুরে দেখিয়া তারা অতি আর্জনাতে ।
 চরণে পড়িয়া তবে ছুই ভাই কাঁদে ॥ ৩১১ ॥
 পতিতপাবন প্রভু করুণার সিদ্ধু ।
 সর্বলোক-নাথ সে বিশেষে দীনবন্ধু ॥
 করুণা-সাগর প্রভু সদয়-হৃদয় ।
 আর্ন্তজন-আর্ন্তি দেখি তখনি দ্রবয় ॥ ৩১২ ॥
 তুলিয়া পুছিল-শুন জগাই মাধাই ।
 কি কারণে কান্দ-কেনে আইলা মোর ঠাই ॥
 নবদ্বীপের রাজা হও তোমরা ছুই জন ।
 চতুর হইয়া কেনে কান্দহ এখন ॥ ৩১৩ ॥
 এ বোল শুনিয়া বলে জগাই মাধাই ।
 তোমার কুপায় মোরা আইলুঁ তোমা-ঠাই ॥
 গো-বধ স্ত্রী-বধ পাপ করিয়াছি যত ।
 লেখা-জোখা ন্মাহি নর-বধ কৈলুঁ কত ॥
 ধিক্ যাউ আমার নদীয়ার ঠাকুরাল ।
 ব্রহ্মহত্যা গুরুহত্যায় এ দেহ আমার ॥ ৩১৪ ॥
 ব্রাহ্মণী যবনী গুরুবর্জনা নাহি এড়ি ।
 চণ্ডালিনী আদি করি কাহুকে না ছাড়ি ॥
 হিংসা বহি নাহি করি জগতের লোকে ।
 দেবকর্ম্ম পিতৃকর্ম্ম নাহি বাসে মোকে ॥
 তোর কাছে মুই ছার আর কিবা বলি ।
 যত পাপ কৈলুঁ তত শিরে নাহি চুলি ॥ ৩১৫ ॥

অজামিল মহাপাপী বলে সর্বজন ।
 আমারে অধিক নহে—কহিল বচন ॥
 পুত্র-স্নেহে 'নারায়ণ'-নাম লৈল সেহ ।
 বৈকুণ্ঠে চলিলা দ্বিজ পাইয়া দিব্য-দেহ ॥ ৩১৬ ॥
 নিস্তার করিল তারে নাম নারায়ণে ।
 আমা নিস্তারিতে নারে আসিয়া আপনে ॥
 আমার নিস্তার নাহি মো জান আপনা ।
 আমারে কি গুণে তুমি করিবে করুণা ॥ ৩১৭ ॥
 সহস্র কায়স্থ যদি শত জন্মে গণে ।
 তবু আমা-দৌহা পাপ না হয় গণনে ॥
 এতেক কাতর-বাণী শুনিয়া ঠাকুর ।
 অকৈতব দেখি দয়া বাটিল প্রচুর ॥
 আর্ন্তজনার আর্ন্তি দেখি ঠাকুরের আর্ন্তি ।
 কুপা-পারাবার প্রভু দয়াময়-মুর্তি ॥ ৩১৮ ॥
 করুণা-সাগর করি করুণা-প্রকাশ ।
 করে ধরি লৈয়া গেলা জাহুবীর পাশ ॥
 ধাইল নদীয়ার লোক দেখিতে কোতুক ।
 করুণা প্রকাশে প্রভু অতি অপরূপ ॥
 ব্রাহ্মণ-সজ্জন সব দাণ্ডাইয়া চাহে ।
 সবা-বিঘুমাণে প্রভু দয়াবাণী কহে ॥ ৩১৯ ॥
 তোর পাপ পরিগ্রহ করিব ত আমি ।
 আপনা সকল পাপ উৎসর্গহ তুমি ॥
 ইহা বলি হাত পাতে তুলসীর তরে ।
 তুলসী না দেই তারা ছুই ভাই ডরে ॥
 দয়া করি কহে পুন গৌর-ভগবান ।
 জগাই মাধাই তোরা পাপ দে রে দান ॥ ৩২০ ॥

৩১৪। 'ঠাকুরাল' = রাজাধিপত্য; রাজাধিগার।

"এ দেহ আমার" = এ দেহ পূর্ণ হইয়াছে।

৩১৬। "আমারে অধিক নহে" = কিন্তু আমার
 চেয়ে বেশী না।

৩১৭। "আসিয়া আপনে" = নারায়ণ স্বয়ং
 আসিয়া। ৩১৮। "অকৈতব" = নিষ্কপট।

"আর্ন্তজনার" = দুর্ভাগ্য জনের।

"আর্ন্তি" = কাতরতা; দুঃখ; ব্যাকুলতা।

জগাই মাধাই বলে—শুন প্রভু তুমি ।
 আমার যতক পাপ—লিখিতে না জানি ॥
 আমি মহাধমাধম পাপাশয় পাপ ।
 তোরে পাপ দিতে ডরে হিয়া মোর কাঁপ ॥
 এ বোল শুনিয়া আঁখি করে ছলছল ।
 মেঘের গম্ভীর-নাদে বলে—হরি বল ॥ ৩২১ ॥
 পুনরপি পাপ দান চাহে—কর পাতে ।
 জগাই মাধাই সে তুলসী দিল হাতে ॥
 চতুর্দিকে ভেল ধ্বনি—হরি হরি বোল ।
 জগাই মাধাই ধরি প্রভু দেই কোল ॥
 নিস্তারিলা ছুই ভাই—জগাই মাধাই ।
 এহেন পাতকী প্রভু পরশিতে পাই ॥ ৩২২ ॥
 প্রেমে গদগদ স্বর—আধ আধ বলে ।
 বসন ভিজিয়া গেল নয়ানের জলে ॥
 পুলকে ভরিল অঙ্গ—কম্প কলেবরে ।
 চরণে পড়িয়া তারা কহয়ে কাতরে ॥
 এহেন ঠাকুর আর আছে কোন্ জন ।
 দয়ার সাগর মহা-পতিতপাবন ॥ ৩২৩ ॥
 জগাই মাধাই হেন পাতকী নিস্তারে ।
 শ্রীঅঙ্গ-পরশে তারা নাচে প্রেম-ভরে ॥
 জগাই মাধাই-পাপ পরিগ্রহ করি ।
 আপনে নাচয়ে প্রভু বিশ্বস্তর-হরি ॥ ৩২৪ ॥
 এহেন করুণা-নিধি কে আছে ঠাকুর ।
 দোষ না দেখয়ে—দয়া করে এতদূর ॥
 জীবের উদ্ধার করি নাচয়ে উল্লাসে ।
 এ বড় ভরসা বান্ধে এ লোচন দাসে ॥ ৩২৫ ॥

বনমালী ভিক্ষুকে কৃপা

ধানশী রাগ ।

প্রভু রে শ্বিজচাঁদ নায়ে হয় ।

জগন্ত উদ্ধার লাগি পাতে নানা ফাঁদ ॥ আরে হয় ॥

গদাধর-গৌরঙ্গ নরহরি জয় জয় ।
 শুনিলে গৌরঙ্গ-কথা প্রেম লভ্য হয় ॥
 আর-দিনে আর অপরূপ কথা শুন ।
 নবদ্বীপে প্রকাশ পরম মহাধন ॥
 নিজ-গৃহে বান্ধব-সহিতে আছে পঁছ ।
 প্রকাশয়ে বদন-কমলে কথা লছ ॥ ৩২৬ ॥
 অমিয়া-মধুর ধারা বহে অনিবার ।
 সিন ইল ভকত—বেকত মাতোয়ার ॥
 এইমনে আছে পঁছ আনন্দ-কৌতুকে ।
 আচম্বিতে আইল তথা এক যে ভিক্ষুকে ॥
 বনমালী নাম তার—পুত্র এক সঙ্গে ।
 বিপ্রকুলে জন্ম—বৈসে পূর্বদেশ বঙ্গে ॥ ৩২৭ ॥
 দারিদ্র্য-জ্বালায় দগ্ধ আইল এই দেশে ।
 গৌরচন্দ্র দেখি বিপ্র পাইল সন্তোষে ॥
 দেখিল ত গৌরচন্দ্র ভকত বেষ্টিত ।
 পুত্রের সহিত বিত্র ভেল আনন্দিত ॥
 পুত্রের সহিত বিপ্র অনুমান করে ।
 কহিতে না পারে—কণ্ঠ গদগদ-স্বরে ॥
 ভালই হইল আমি তৈ গেল দরিদ্র ।
 ভিক্ষা করিবারে আইলুঁ হইলুঁ পবিত্র ॥
 নিশ্চয় জানিলুঁ—‘গৌরচন্দ্র—ভগবান্’ ।
 অনুভবে জানিলুঁ—এ কভু নহে আন ॥
 জন্ম সফল আজি হৈল হেন বাসি ।
 দেখিলুঁ নয়নে নিশ্চস্তর গুণরাশি ॥ ৩২৯ ॥
 দেখিতে নয়ন হিয়া জুড়ালো আমার ।
 নিবাইল ছুরম্ব দারিদ্র্য-জ্বালা ছার ॥
 অমিয়া-আহারে যেন সন্তোষ অন্তর ।
 গৌরচন্দ্র দেখিয়া সিঞ্চিল কলেবর ॥
 তবে গৌর ভগবান্ দেখিয়া তাহারে ।
 করুণ-নয়ানে চাহে ব্রাহ্মণ-দৌহারে ॥ ৩৩০ ॥

স্নুখে হরিগুণ গাথ' সে দৌহার সনে ।
 প্রভুর প্রসাদে তারা পাইল প্রেমধনে ॥
 আনন্দে নাচয়ে বিপ্র—নাচে তার পুত্র ।
 তিলেকে ঘুটিল তার এ সংসার-সুত্র ॥
 হেন মহাপ্রভু গোরা করুণার সিদ্ধ ।
 ইহার অধিক আর নাহি দীনবন্ধু ॥ ৩৩১ ॥
 তার পরদিন প্রভু সঙ্কীর্তন-মাঝে ।
 নাচয়ে ঠাকুর বিশ্বস্তর নটরাজে ॥
 হেনকালে সে দুই ব্রাহ্মণ আচম্বিত ।
 দেখিল বালক এক—চমকিত চিত ॥
 গোর-শরীরে প্রভু ভেল শ্যামতনু ।
 কটি পীত-ধটা শোভে—করে বর-বেণু ॥ ৩৩২ ॥
 ময়ূর পাখার চূড়া ঘন উড়ে বায় ।
 সেই রূপ দেখে—যত অনুগত গায় ॥
 রাধা-সঙ্গে বৃন্দাবন-বিপিনের মাঝে ।
 দেখিলেন শ্যাম-কলেবর নটরাজে ॥
 যমুনা তথাই দেখে গোবর্দন-গিরি ।
 বহুলা ভাগীর মধুবন আদি করি ॥ ৩৩৩ ॥
 গো গোপী গোপাল দেখে আবরণ তার ।
 নবদ্বীপে দেখিলেন মদনগোপাল ॥

দেখিয়া মুচ্ছিত হৈয়া পড়িল ব্রাহ্মণ ।
 পুলকে পুরিল অঙ্গ—সজল নয়ন ॥
 ঘনঘন হুঙ্কার—মারে মালসার্ট ।
 'এই কৃষ্ণ কৃষ্ণ' বলি পাতাইল হাট ॥ ৩৩৪ ॥
 তবে মহাপ্রভু কৈল নৃত্য সম্বরণ ।
 দরিদ্র সে ধন্য হৈল পাইয়া প্রেম-ধন ॥
 শুন সব জন হেন গোরা-গুণগাথা ।
 করুণা প্রকাশে এই 'নবীন-বিধাতা' ॥
 কস্মবন্ধ ঘুটাইয়া প্রেমধন দেই ।
 এমন ঠাকুর আর আছে কোন্ ঠাই ॥ ৩৩৫ ॥
 সংসারের বহি সৃজে আপন-সংসার ।
 স্ববিষয়া প্রেমভক্তি বিষয়ের পার ॥
 দিব্য মাল্য চন্দন প্রসাদ পরে নিতি ।
 মমতা নাহিক—সব জনেরে পিরীতি ॥
 নিঃসঙ্গ হইয়া সঙ্গ বিনে নাহি জীয়ে ।
 অকস্ম হইয়া কস্ম করয়ে বিধিয়ে ॥ ৩৩৬ ॥
 বেদের বিচার বিধি যে আছে উচিত ।
 সকল করয়ে সেই কার্যে বিপরীত ॥
 ঐছন প্রকাশে নিজ-প্রেমভক্তি-ধন ।
 এতেকে বলিয়ে নব-বিধাতা-রতন ॥

৩২২ । "প্রভু...পাই" = প্রভুকে স্পর্শ করিতে পাইল ।
 ৩৩০ । "সিঙ্গিল কলেবর" = আমার দেহ ভুঞ্জ
 হইল । ৩৩১ । "সংসার-সুত্র" = ভব-বন্ধন ।
 ৩৩২ । "সংসার-সুত্র" = আশ্চর্যান্বিত হইল ।
 ৩৩৩ । "পাতাইল হাট" = একবারে হটুগোল
 বাধাইয়া দিল । ৩৩৫ । "নবীন বিধাতা" = নতুন
 সৃষ্টিকর্তা । সে যে কিরূপ তাহা তৎপরেই বর্ণনা
 করিয়াছেন । ৩৩৬ । "সংসারের... সংসার" =
 মায়িক সংসারের পারে কৃষ্ণ-সংসার সৃষ্টি করে ও
 তথায় ভক্তগণকে প্রবেশ করায় ।

"স্ববিষয়া"... ..পার" = কৃষ্ণ-বিষয়ে প্রেমভক্তি
 হইল সাংসারিক বিষয়ের পারে অর্বাঙ্কৃত—কৃষ্ণে প্রেমভক্তি
 হইলে আর ঐহিক বিষয়ে মন লিপ্ত হয় না ।
 "মমতা" = সাংসারিক মায়ী ।
 "নিঃসঙ্গ...বিধিয়ে" = সাংসারিক সম্বন্ধে সঙ্গ-
 হীন হইয়া যায়, কিন্তু কৃষ্ণ-সম্বন্ধীয় সঙ্গ না হইলে
 বাঁচে না । ঐরূপ সাংসারিক বস্তু ত্যাগ করে বটে,
 কিন্তু যথার্থ কৃষ্ণ-কর্ষ্য না করিলে থাকিতে
 পারে না ।
 ৩৩৭ । "বেদের... বিপরীত" = শাস্ত্রের বিধি

এহেন করুণাসিকু মোর গোরা-রায় ।
 অনায়াসে সব জন পর ধন পায় ॥
 এহেন ঠাকুর আর নাহি প্রেমদাতা ।
 কহয়ে লোচন—ভজ 'নবীন-বিধাতা' ॥ ৩৩৭ ॥

শ্রীনৃসিংহ আবেশ

যথা রাগ ।

যে দেখেছে গোরা-রূপ একবার
 পাসারিতে নারে আর ।
 বরীর মরে জনম অবধি রে ॥ ধ্রু ॥

তবে আর একদিন শুন অপরূপ ।
 শ্রীবাসপণ্ডিত ঘরে আনন্দ-কৌতুক ॥
 পিতৃকর্ষ করে সেই শ্রীবাস-পণ্ডিত ।
 শুনয়ে সহস্রনাম অতি শুদ্ধ চিত ॥
 হেনকালে সেই ঠাই গেলা গৌরহরি ।
 শুনয়ে সহস্রনাম মনোরথ পূরি ॥ ৩৩৮ ॥
 শুনিতে শুনিতে ভেল নৃসিংহ-আবেশ ।
 ক্রোধে রাঙ্গা ছ'নয়ন—উর্দ্ধ ভেল কেশ ॥
 পুলকিত সব অঙ্গ—অরুণ বরণ ।
 ঘনঘন হুহুঙ্কার সিংহের গজ্জন ॥ ৩৩৯ ॥
 অচম্বিতে গদা লৈয়া ধাইল মত্তরে ।
 দেখিয়া সকল লোক কাঁপিল অস্তরে ॥
 পলায় সকল লোক—না বান্ধয়ে কেশ ।
 সহিতে না পারে সে প্রভুর ক্রোধাবেশ ॥

পলায়ন-পর লোক দেখি নরহরি ।
 ক্ষণেকে ছাড়িল গদা আবেশ সম্বরী ॥ ৩৪০ ॥
 সর্ব-অবতার-বীজ শচীর নন্দন ।
 যখনে যে পড়ে মনে হয়ে ত তেমন ॥
 ভাব সম্বরীয়া প্রভু বসিলা আসনে ॥
 বিস্মিত হইয়া কিছু বলিলা বচনে ॥ ৩৪১ ॥
 না জানি কি অপরাধ ভৈ গেল আমার ।
 কিবা চিতে অনুমান ভেল তো-সবার ॥
 এ বোল শুনিয়া সবে বলিলা বচন ।
 কি তোমার অপরাধ—কি কহ কখন ॥ ৩৪২ ॥
 শ্রীবাস কহিল—তোমা দেখিল যে জন ।
 তাহার হইল সর্ব-বন্ধ-বিমোচন ॥
 তার পরদিনে কথা শুন সর্বজন ।
 আচম্বিতে আইল এক শিবের গায়ন ॥
 নমস্কার করি গৌরহরির চরণে ।
 মহেশের গুণ গায় আনন্দিত-মনে ॥ ৩৪৩ ॥
 শিব শিব' বলি ডাকে পরম-উল্লাসে ।
 শিবের ভকতি তার দেহে পরকাশে ॥
 শূনি আনন্দিত-মন ভৈ গেল ঠাকুর ।
 শিব-গুণ শূনি সুখ বাঢ়িল প্রচুর ॥
 শিবের আবেশে নৃত্য করয়ে কখন ।
 আপনা পাসরে সুখে শিবের গায়ন ॥ ৩৪৪ ॥
 তার সম ভাগ্যবান নাহি কোনো জন ।
 আপনে ঠাকুর কৈল স্বন্ধে আরোহণ ॥

উল্লঙ্ঘন করিয়া তাম্বশরীত কার্য্য করে ; যেমন শাস্ত্রে
 বালিতেছে তুমি পিতামাতা-স্ত্রীপুত্রাদি পরিভ্যাগ করিও
 না, তাহাদের ভরণপোষণ করা তোমার কর্তব্য ;
 কিন্তু-কৃষ্ণানুরাগে সে ঐ শাস্ত্রোপদেশ মানিয়া চলিতে
 পারে না—অনুরাগ-ভরে কৃষ্ণোদ্দেশে ঘরের বাহির
 হইয়া গিয়া সে কৃষ্ণ-ভজন করিতে থাকে । ইহাতে

অবশ্য তাহার শাস্ত্রাদেশ-অবহেলা-জনিত দোষ স্পর্শে
 না । “পর-ধন”=পরম রত্ন শ্রীকৃষ্ণ-প্রেম ।

৩৪০ । “পলায়ন-পর লোক দোঁখি”=সকলে পালাইছে
 দোঁখিয়া । “নরহরি”=শ্রীনৃসিংহ-ডাবাবিষ্ট মহাপ্রভু ।

৩৪১ । “সর্ব-অবতার-বীজ”=সমস্ত অবতারের
 মূল-স্বরূপ । ৩৪৩ । “ঠাকুর”=শ্রীপোরাঙ্গ ।

ক্ষণে করি আনন্দে সে নাচয়ে গায়ন।
 আবেশে হৈল প্রভুর রকতলোচন।
 শিবের আবেশে কহে শিবের কখন।
 খটক ডম্বরু—মুখে শিঙ্গার গজ্জন ॥ ৩৪৫ ॥
 'রাম কৃষ্ণ' বলিয়া সে ডাকে কাঁদে হাসে।
 ক্ষণেক কান্দয়ে গোরা শিবের আবেশে ॥
 শ্রীবাস-পণ্ডিত সেই সর্ব্ব তত্ত্ব জানে।
 শিব-স্তব পড়ে তেঁহ সাবধান-মনে ॥
 পড়য়ে মহেশ-স্তব শ্রীমুকুন্দ দত্ত।
 আনন্দে নাচয়ে তারা—জানে সব তত্ত্ব ॥ ৩৪৬ ॥
 গায়নের কান্দে হৈতে নামিলা ঠাকুর।
 হরি পরায়ণ হরি গায়েন প্রচুর ॥
 আনন্দে নাচয়ে যেন মদে মাতোয়ার।
 হরিগুণ গায় স্তবে আনন্দ পাথার ॥
 করুণা-সমুদ্র করে করুণা-প্রকাশ।
 শুনিতে আনন্দে ভোরা এ লোচন দাস ॥ ৩৪৭ ॥

— — —
 ষষ্ঠা রাগ।

আমার গোরাঙ্গর গুণে কেবা নাহি কান্দে
 অখল জীবের মন প্রেম দিয়া বাঞ্ছে ॥ ৩৪৮ ॥
 আর অপরূপ শুন তার পরদিনে।
 বাঙ্কবে বেষ্টিত প্রভু নৃত্য অবসানে ॥
 ভূমিতে পড়িয়া প্রভু দণ্ডবত করে।
 আনন্দে সকল লোক হরি হরি বলে ॥
 হেনই সময়ে এক ব্রাহ্মণ আসিয়া।
 প্রভু-পদাশুভ-ধূলি লইল হাসিয়া ॥ ৩৪৮ ॥

দেখি গৌর-ভগবান সত্বরে উঠিলা।
 ব্রাহ্মণ-চরিত দেখি ছুঃখিত হইলা ॥
 মহা অনুতাপ করি বিরস-বদন।
 অসন্তোষে নাসিকায় নিশ্বাস সঘন ॥ ৩৪৯ ॥
 সত্বরে উঠিয়া প্রভু ধাইল আচম্বিতে।
 জাহ্নবীর জলে ঝাঁপ দিলেন স্বরিতে ॥
 জলে মগ্ন হৈল প্রভু না পাই দেখিতে।
 সব নিজ-জন ঝাঁপ দিল পাছে তাতে ॥
 নদীয়ার লোক সব গণিল প্রমাদ।
 কান্দয়ে সকল লোক করয়ে বিষাদ ॥ ৩৫০ ॥
 পুত্র পুত্র করি ধায় শচী তার মাতা।
 ঝাঁপ দিতে চাহে বিশ্বস্তর-হরি যথা ॥
 উন্নতী পাগলী শচী কান্দে উভরায়।
 হাকান্দ কান্দনায় কান্দে ভূমিতে লোটায় ॥
 ঐছন প্রমাদ দেখি অবধূত-রায়।
 প্রভুর উদ্দেশে ঝাঁপ দিলেন গঙ্গায় ॥ ৩৫১ ॥
 জলে মগ্ন হৈয়া প্রভুর ধরিলেন হাতে।
 ধরিয়া তুলিল গঙ্গা-কূলে আচম্বিতে ॥
 দেখিয়া সকল লোক অতি আনন্দিত।
 সব নিজ-জন কান্দে পাইয়া পিরীত ॥
 শচীদেবী কান্দে কোলে করি বিশ্বস্তর।
 শ্রীনিবাস মুরারি মুকুন্দ শুক্রাশ্বর ॥ ৩৫২ ॥
 গদাধর নরহরি কান্দে পদে ধরি।
 বাসুদেব জগদানন্দ কান্দে মুখ হেরি ॥
 হরিদাস আদি যত যত নিজ-জন।
 গৌর-মুখ দেখি কান্দে—তরাসিত মন ॥

৩৪৫। 'রকত-লোচন' = চক্ষু লাল হইল।

৩৪৭। 'হরি-পরায়ণ হরি' = কৃষ্ণ-পরায়ণ কৃষ্ণ

অর্থাৎ কৃষ্ণরূপ গৌরহরি।

৩৫১। "হাকান্দ-কান্দনায় কান্দে"...উচ্চৈঃশ্বরে

হাহাকার করিয়া মূর্খ বৃক চাপড়াইয়া কাঁদিতে লাগিল।

৩৫২। 'পিরীত' = আনন্দ।

আর যত জন দুঃখ পাইয়াছে বিস্তর ।
 গৌর-মুখ দেখি সবে সুখে গেলা ঘর ॥ ৩৫৩ ॥
 তবে সব জন মিলি প্রভু বিশ্বস্তর ।
 মুরারি গুপ্তের ঘর গেলা ত সত্বর ॥
 ক্ষণের থাকিয়া তথা চলিলা ভরিতে ।
 বিজয় মিশ্রের ঘর গেলা আচম্বিতে ॥ ৩৫৪ ॥
 রজনী বঞ্চিয়া প্রভু উঠিলা প্রভাতে ।
 গঙ্গার উত্তর কূলে গেলা আচম্বিতে ॥
 ভ্রমণ করয়ে—তার না বুঝিয়ে মন ।
 তরাস পাইলা সঙ্গে ছিলা যত জন ॥
 ব্রাহ্মণ সজ্জন আর যত নিজ-গণে ।
 সবে মিলি নিবেদিল বিনয় বচনে ॥ ৩৫৫ ॥
 পরসর হও প্রভু গৌর-গুণনিধি ।
 করুণা করহ প্রভু!—মোরা অপরাধী ॥
 কৃপা কর মহাপ্রভু! ছাড় অতিরোষ ।
 এমন কতেক নিবে সেবকের দোষ ॥
 করুণা-সাগর প্রভু! করুণা-বিগ্রহ ।
 করুণার অবতার লোক-অনুগ্রহ ॥ ৩৫৬ ॥
 এখন বিমুখ কেনে হও ত আপনে ।
 আমরা কি জানি তোর চিত আচরণে ॥
 ঘরেরে আইসহ প্রভু! ঘুচাহ প্রমাদ ।
 নিজ-অনুগত-জনে করহ প্রসাদ ॥
 এতেক বিনয় যবে কৈল নিজ-জন ।
 সদয়-হৃদয় প্রভু দ্রবিলো তখন ॥ ৩৫৭ ॥
 ঘরেরে আইলা প্রভু আনন্দিত-মনে ।
 নিজ-গুণ গায় নিজ-অনুগত-সনে ॥

নদীয়া-নগরে ভেল আনন্দ-উল্লাস ।
 গৌরাগুণ গায় সুখে এ লোচন দার ॥ ৩৫৮ ॥

শ্রীকৃষ্ণভক্তি শিক্ষণ

বরাড়ি রাগ । দিশা ।

হয় রে হয় আরে হয় ॥ মূর্ছা ॥

নির্হানি যাই রে গোরা-রূপের বালাই লৈয়া ।

বিলাইল প্রেম-ধন জগত ভরিয়া ॥

শোক ছাড়ি হৃষ্ট মনে তবে গৌরহরি ।

নিজগণ-সঙ্গে গেলা শ্রীবাসের বাড়ী ॥

শ্রীনিবাস হরিদাস আদি যত জন ।

বাসিয়া ঠাকুর-কাছে নিরাখে বদন ॥

হেনকালে মহাপ্রভু সবা-সম্মিধানে ।

কহয়ে অন্তর-কথা—শুনে সর্বজনে ॥ ৩৫৯ ॥

ধন জন যোবন—সকল অকারণ ।

না ভজিলু সত্য-বস্তু—কৃষ্ণের চরণ ॥

নিরন্তর দগধে সংসারে মোর হিয়া

না করিলু কৃষ্ণ-কর্ম্ম হেন দেহ পাইয়া ॥

সংসারে দুর্ভেদ এই মানুষ-শরীর ।

কৃষ্ণ ভজিবার তরে পুরুষ নারীর ॥ ৩৬০ ॥

কৃষ্ণ না ভজিলে এই মিছা সব দেহ ।

পতি হুত পিতা মাতা সব মিছা গেহ ॥

মায়েরে ছাড়িয়া আমি যাব দিগন্তর' ।

কহিল সবারে এই মরম-উত্তর ॥

সর্বলোক বলে—কেনে বিরুদ্ধ করিয়ে ।

মুরারি কহয়ে—ইহা শুনিতে মরিয়ে ॥ ৩৬১ ॥

৩৫৩। “তরাসিত মন”=অত্যন্ত ভীত হইল ।

৩৫৮। “নিজ-গুণ=কৃষ্ণ-গুণ ।

“নিজ-অনুগত-সনে”=ভক্ত-সঙ্গে ।

৩৬০। “কৃষ্ণ...নারীর”=কি পুরুষ কি স্ত্রী

সকল মনুষ্যের দেহই কৃষ্ণ-ভজনের জন্য হইয়াছে ।

৩৬১। “গেহ”=গৃহ; ঘরবাড়ী ।

“যাব দিগন্তর”=এক দিকে চলিয়া যাব ।

এতদ্বারা সম্যাস-গ্রহণের ইঙ্গিত করিলেন ।

কেহো বা বলয়ে ইহা শুন মহাপ্রভু ।
 আমরা ত কারো মুখে নাহি শুনি কভু ॥
 এ বোল শুনিয়া সেই গৌর-ভগবান্ ।
 মুরারিরে ধরি দিল আলিঙ্গন-দান ॥ ৩৬২ ॥
 মুরারি করিয়া কোলে সান্তাইল ঘরে ।
 প্রভু-আলিঙ্গনে বৈষ্ণু আপনা পাসরে ॥
 পুলকিত সব অঙ্গ আপাদ-মস্তক ।
 পড়িলা ত প্রাচীন আছিল। এক শ্লোক ॥ ৩৬৩ ॥

তথাহি শ্রীমদ্ভাগবতে (১০।৮।১।১৬)

ক্বাহং দারিদ্রঃ পাপায়ান্ ক্ব কৃষ্ণঃ শ্রীমিনিকেতনঃ ।
 ব্রহ্মবন্দ্যুর্দারিত স্মাহং বাহুভ্যাং পায়রীভিত ॥ ৩৬৪ ॥
 এ বোল শুনিয়া সে প্রকাশে ঠাকুরাল ।
 কোটি-রবি-কিরণ জিনিয়া উজ্জয়ার ॥
 আসনে বসিয়া কহে বচন মধুর ।
 এই আমি চিদানন্দ—না ভাবিহ দূর ॥
 এ বোল শুনিয়া সবে আনন্দে বিহ্বল ।
 পুলকে ভরিল তা-সবার কলেবর ॥ ৩৬৫ ॥
 শ্রীনিবাস-পণ্ডিত সেই উত্তম-আচার ।
 গঙ্গাজলে অভিষেক করয়ে তাহার ॥
 অভিষেক করি পূজা করে যথাবিধি ।
 তাহার পূজায় তুষ্ট হৈলা গুণনিধি ॥
 আনন্দে সকল লোক হরিগুণ গায় ।
 ভকত-বদন হেরি নাচে গোরারায় ॥ ৩৬৬ ॥

নরহরি-পাদপদ্ম ধরি শিরোপরি ।
 কহয়ে লোচন দাস গৌরাজ-মাধুরী ॥

যথা রাগ ।

তার পরদিনে কথা অপূর্ব কখন ।
 সাবধানে শুন সবে কহিব এখন ॥
 শিখায় সকল লোকে লোক-শিক্ষাগুরু ।
 করুণা সাগর—প্রেমভক্তি-কল্পতরু ॥ ৩৬৭ ॥
 নিজ জন বুঝাবারে করে যত কার্য্য ।
 সংহতি করিয়া আদি অদ্বৈত আচার্য্য ॥
 শ্রীনিবাস হরিদাস মুরারি মুকুন্দ ।
 গদাধর শুক্লাশ্বর রাম আদি অন্ত ॥ ৩৬৮ ॥
 রঘুনন্দন নরহরি শ্রীমুকুন্দদাস ।
 বাসুঘোষ জগদানন্দ আদি সর্ব্ব দাস ॥
 যতেক ভকত সব সংহতি করিয়া ।
 দেবালয়ে যায় প্রভু হরমিত হৈয়া ॥ ৩৬৯ ॥
 নেত-ধটী পরিধান কান্ধেতে কোদালি ।
 করে সম্বাজ্জনী লয় নিজ-জন মেলি ॥
 সঙ্গের যতেক জন ধরে সেই বেশ ।
 হাতে ঝাঁটা কান্ধে কোদাল উভ বান্ধে কেশ ॥
 দেবালয় মাজ্জনা করিতে যায় প্রভু ।
 হেন অনভূত কথা নাহি শুনি কভু ॥ ৩৭০ ॥

৩৬৩। “সান্তাইল” = ঢুকিলেন ।

“উজ্জয়ার” = উজ্জ্বল ।

৩৬৪। ভক্তোত্তম শ্রীসুদামা বিপ্র বলিলেন,
 আহা! কোথায় দীন-দারিদ্র মহাপাপিষ্ঠ আমি,
 আর কোথায় সর্ব্বেশ্বর-ময় লক্ষ্মীপতি সেই শ্রীকৃষ্ণ!
 আমি অতি অধম ব্রাহ্মণ হইলেও সেই ভগবান্
 আমাকে দুই হস্তে জড়াইয়া আলিঙ্গন করিলেন!

‘এই আমি চিদানন্দ’ = জ্ঞানময় আনন্দস্বরূপ
 পরমব্রহ্ম আমি সর্ব্বত্রই আছি, এই এখনেও
 রহিয়াছি। ৩৬৬। “উত্তম-আচার” = পরম
 সদাচারী।

“তাহার” = মহাপ্রভুর ।

৩৭০। “নেত-ধটী” = টুকরা কাপড় ।

৩৬৫। “ঠাকুরাল” = ঐশ্বর্য্যভাব; ঈশ্বরত্ব ।

- উভ = উর্ধ্বমুখ ।

কৃষ্ণের হৃদিপ হৈয়া বুলে ছারে ছারে ।
 সকল যৈক্ষব মেলি সম্মার্জনা করে ॥
 এইমতে লোক-শিক্ষা করায়ৈ ঠাকুর ।
 ভজহ সকল লোক যে হও চতুর ॥
 প্রেমভক্তি-দাতা আর নাহি কোনো জন ।
 জানিয়া ভজহ গৌরচন্দ্রের চরণ ॥ ৩৭১ ॥
 যুগে যুগে কত কত অবতার আছে ।
 ভজিলে সে ভজে তার অনুরূপ পাছে ॥
 আর কেহো নাহি করে হেন ঠাকুরালি ।
 ভক্তি বুঝাবারে করে কাক্ষেতে কোদালি ॥
 না ভজিলে ভজে হেন জন কোন যুগে ।
 ঘরে ঘরে বুলি কেবা প্রেমভক্তি মাগে ॥ ৩৭২ ॥
 ভজিলে সে ভজে সেই বড়ই ঠাকুর ।
 ভক্তে সে কহয়ে ইহা—আনে কহে দূর ॥
 বিচার না করে পাত্রাপাত্র কোনো দেশে ।
 বৃন্দাবন-ধন দিয়া সভারে সম্বোধে ॥
 ধর্মাধর্ম-পর প্রেম যাচই সবারে ।
 তারিল সবারে প্রভু শচীর কুমারে ॥ ৩৭৩ ॥
 ব্রহ্মা মহেশ্বর কিবা লখিমী অনন্ত ।
 আপনে বলিতে নারে গৌরগুণ অনন্ত ॥
 না ভজিলে ভজে এই বড়ই ঠাকুর ।
 তে কারণে গৌরাগুণে সদা মন বুর ॥ ৩৭৪ ॥

গৌরাঙ্গ-চরণ-গুণ-স্বরূপ প্রবল ।
 সংসার তারিতে সবে মাত্র এই বল ॥
 গৌরা-পদ-ভজ ভাই ! না করিহ হেলা ।
 সংসার তারিতে সবে এই মাত্র ভেলা ॥
 এহেন ঠাকুর কেহো নাহি হয় আর ।
 কহয়ে লোচন—সবে গৌরা-অবতার ॥ ৩৭৫ ॥

কুষ্ঠব্যাধি নিস্তার

ধানশী রাগ ।

হরি রাম নারায়ণ

শচীর দললাল হেম-গোরা ॥ ধ্রু ॥

আর অপরূপ শুন গৌরাঙ্গ-চরিত ।
 শুনিলে পাইবে ইথে বড়ই পিরীত ॥
 নিজজন-মনে পছ পথে চলি যায় ।
 কৃষ্ণরুখা-রসে অঙ্গ আবেশে দোলায় ॥
 সেই পথে ছিল কুষ্ঠব্যাধি একজনে ।
 বিনয় করিয়া কহে গৌরাঙ্গ-চরণে ॥ ৩৭৬ ॥
 ভূমিতে পড়িয়া সেই পরণাম করে ।
 কাতর হইয়া কিছু সবিনয়ে বলে ॥
 সবলোকে বলে প্রভু ! তুমি জনার্দন ।
 তুমি সে পুরুষোত্তম তুমি সনাতন ॥

৩৭১ । “হৃদিপ”=হাড়জাতি ।

৩৭২ । “ভজিলে... ..পাছে”=ভগবানকে

ভজন করিলে তবে তিনি পশ্চাতে ভজনানুরূপ ফল
 প্রদান করেন । গ্রীকৃষ্ণ অর্জুন-মহাশয়কে বালিলেন :

যে যথা ভ্রাতৃ প্রপদ্যন্তে তাংস্তথৈব ভজাম্যহম্ ।

৩৭৩ । “ভজিলে... ..দুর”=ভগবানকে ভজন

করিলে পর তবে তিনি সেইনত ফল প্রদান করেন,
 না ভজিলে দেন না, এই কথা ভক্তে ও বলে, তা

অন্যে যে বলিবে তার আর কথা কি? কিন্তু
 গৌরাঙ্গচাঁদকে না ভাজিতেই তিনি প্রেম দান করেন ।

“পাত্রাপাত্র”=যোগ্যযোগ্য ; ভালমন্দ ।

“বৃন্দাবন-ধন”=গ্রীকৃষ্ণপ্রেম ।

“ধর্মাধর্ম-পর”=ধার্মিক অধার্মিক সকলকেই ।

“যাচই সবারে”=সকলকে যাঁচিয়া দেয় ।

৩৭৫ । “সবে এই মাত্র”=কেবলমাত্র ইহাই ।

“সবে”=একমাত্র ।

তুমি দেবেদেবেশ্বর ত্রিজগত-বন্ধু ।
 আমার উদ্ধার কর করুণার সিদ্ধু ॥ ৩৭৭ ॥
 পতিত-পাবন শুনি আইলুঁ তোর ঠাঁই ।
 তারহ আমারে তুমি সবার গোসাঁই ॥
 ওহে অকিঞ্চন-নাথ শচীর ছল্লাল ।
 তারহ আমারে প্রভু ! গৌরঙ্গ-গোপাল ॥
 আমার অধিক পাপী নাহি ত্রিভুবনে ।
 হুঃসহ এ কুষ্ঠব্যাধি কর পরিত্রাণে ॥ ৩৭৮ ॥
 এ বোল শুনিয়া প্রভু রুঘিলা অন্তরে ।
 কোপদৃষ্টো চাহে কুষ্ঠব্যাধি-বরাবরে ॥
 ঠাকুর কহয়ে—শুন পাপ ছরাচার ।
 বৈষ্ণবের নিন্দা তুই কৈলি কেনে ছার ॥
 সংসারের যত জীব সবে মোর মিত্র ।
 বৈষ্ণবের দ্বেষ করে সেই মোর শত্রু ॥ ৩৭৯ ॥
 আপন-নিন্দায় আমি কতু নাহি ছুখী ।
 শ্রীবাসের নিন্দায় কেমনে হব সুখী ॥
 অকথ্য বচন তুই কহিলি তাহারে ।
 শত জন্ম ভুঞ্জিলেও না ঘুচাব তোরে ॥
 বৈষ্ণবের অপরাধ করে যেই জন ।
 তার পরিত্রাণ আমি না করি কখন ॥ ৩৮০ ॥
 বাহিরে পরাণ দেখ এই মোর দেহ ।
 বৈষ্ণব অন্তরে প্রাণ—নাহিক সন্দেহ ॥
 বৈষ্ণবের নিন্দা করে যে অধম জন ।
 নরকে পড়য়ে—তার নাহিক শরণ ॥

বৈষ্ণবের সেবা করে মোর করে দ্বেষ ।
 তার পরিত্রাণ করি ঘুচাইয়ে ক্লেশ ॥ ৩৮১ ॥
 তুই সে পাতকী মহাপামর ছরস্ত ।
 কতকাল নরক ভুঞ্জিবি—নাহি অন্ত ॥
 এ বোল শুনিয়া বিপ্র কাতর হইল ।
 ভূমিতে পড়িয়া কাকু করিতে লাগিল ॥
 জয় জয় মহাপ্রভু কৃপা কর মোরে ।
 পতিত-পাবন বলি বেদে বলে তোরে ॥ ৩৮২ ॥
 পতিত পাবন নাম যদি সে ধরিবে ।
 আমার নিস্তার তবে অবশ্য করিবে ॥
 কত কত উদ্ধারিলে মহাপাপিগণ ।
 আমার উদ্ধার কর কমল লোচন ॥
 আমার সমান পাপী নাহি ত্রিভুবনে ।
 হুঃখ পাই—কুষ্ঠ-ব্যাধি কর পরিত্রাণে ॥ ৩৮৩ ॥
 তখনে করুণা প্রভুর হৈল হৃদয়ে ।
 তথাপি বৈষ্ণব-বশ—স্বতন্ত্র ত নহে ॥
 তবে সেই প্রভু গেলা শ্রীবাস আলায় ।
 বসিয়া সকল কথা কহে মহাশয় ॥
 পাথেতে দেখিল কুষ্ঠব্যাধি একজন ।
 অপরাধ ভুঞ্জিল সে অনেক জনম ॥ ৩৮৪ ॥
 এবে তোর অপরাধে গলিত দিব্য-দেহ ।
 তাহারে দেখিয়া মোর না জাগিল নেহ ॥
 ‘পরিত্রাণ কর’—ডাকে সেই কুষ্ঠব্যাধি ।
 কে করিবে পরিত্রাণ তোর অপরাধী ॥ ৩৮৫ ॥

৩৭৮। “অকিঞ্চন-নাথ”=দীননাথ ; দীনবন্দু

৩৭৯। “কুষ্ঠব্যাধি-বরাবরে”=কুষ্ঠরোগীর প্রতি ।

৩৮০। “না ঘুচাব তোরে”=তোর জ্বালা
 দূর করিব না ; তোর পরিত্রাণ করিব না ।

৩৮১। “বাহিরে……সন্দেহ”=আমার দেহে
 যে প্রাণ আছে তাহা আমার বাহিরঙ্গ বস্তু, কিন্তু

আমার অন্তঃপ্রাণ হইল যে বৈষ্ণব, ইহাতে কোনও
 সন্দেহ নাই । “তার নাহিক শরণ”=তার আর কোনও
 আশ্রয় নাই, গতি নাই, উপায় নাই ।

৩৮৪। “তখনে……নহে”=তখন তাঁর
 হৃদয়ে দয়া হইল বটে, কিন্তু তিনি করিবেন কি,
 তিনি ত স্বাধীন নহেন, তিনি যে বৈষ্ণবের অধীন ;

কৃপাদৃষ্টো যদি তুমি চাহ বা তাহারে ।
 তোমার কৃপায় তবে পায় সে নিস্তারে ॥
 এ বোল শুনিয়া তবে শ্রীবাস-পণ্ডিত ।
 কহে হাসি—প্রভু! সব কহ বিপরীত ॥
 মুই মহাধম ছার—মোরে হেন বল ।
 মোর ছলে পাতকীরে পরিভ্রাণ কর ॥ ৩৮৬ ॥
 মোর ঠাঁই তার দোষ যুছিল সর্বথা ।
 প্রসন্ন হইলুঁ আমি—ঘুচাও তার ব্যথা ॥
 প্রভু বলে—শ্রীনিবাস! শুন মোর কথা ।
 সব লৈয়া যাও চলি কুষ্ঠব্যাধি যথা ॥
 তবে সবে মিলি সুখে সেই ঠাঁই গেলা ।
 শ্রীবাসের পাদোদক তার গায়ে দিলা ॥ ৩৮৭ ॥
 পাদোদক-বিন্দু সে লাগিল তার গায় ।
 স্বর্ণকান্তি হৈল দেহ—বেয়াধি পলায় ॥
 মহানন্দে তবে তার হৃদয় পুরিল ।
 হরি হরি বলি সুখে নাচিতে লাগিল ॥
 পাইল শ্রীবাস-কৃপা—পরম ঔষধি ।
 সেইক্ষণে নিস্তারিল সেই কুষ্ঠব্যাধি ॥ ৩৮৮ ॥
 দিব্য দেহ লভি তার আনন্দ অপার ।
 গৌরঙ্গ বলিয়া ধায় আরতি বিথার ॥
 মহাপ্রেমে মত্ত হৈয়া করয়ে তৃষ্ণার ।
 ক্ষণে মূর্ছা যায় ক্ষণে প্রলাপ অপার ॥
 কোথা গেলা গৌরচন্দ্র অন্তরের চান্দ ।
 এমন কে তারে ভবব্যাধি মহা-আন্ধ ॥ ৩৮৯ ॥

এথা গৌরচন্দ্র শ্রীনিবাস-ঘর হৈতে ।
 কুষ্ঠব্যাধি দেখিবারে চলিলা ত্বরিতে ॥
 পথে কুষ্ঠব্যাধি-সনে হৈল দরশন ।
 ধরিয়া পড়িলা ভূমি প্রভুর চরণ ॥
 তুলিয়া তাহারে প্রভু কৈলা আলিঙ্গনে ।
 ব্রহ্মার দুর্লভ প্রেম দিলা সেইক্ষণে ॥ ৩৯০ ॥
 হাসে কান্দে নাচে গায় গড়াগড়ি যায় ।
 গদাধর-বন্ধু বলি নাচিয়া বেড়ায় ॥
 সব ভক্ত আনন্দিত তাহারে দেখিয়া ।
 চমৎকার হৈল দেখি সকল নদীয়া ॥
 শুন সর্বজন বিশ্বস্তরের চরিত ।
 শুনিলে সে প্রেমভক্তি পাইবে ত্বরিত ॥ ৩৯১ ॥
 তবে সেই মহাপ্রভু অন্তর উল্লাস ।
 নাচে সেই বিপ্র—দেহে প্রেমার প্রকাশ ॥
 দেখিয়া ত মহাপ্রভু করে হরি-নাদ ।
 নিস্তারিল কুষ্ঠব্যাধি—কৈল পরসাদ ॥
 অতি অপরূপ কথা নদীয়া-প্রকাশ ।
 শুনিতো আনন্দে ভোরা এ লোচন দাস ॥ ৩৯২ ॥

অষ্টম অধ্যায়

সন্ন্যাস সূত্র

মথ্য রাগ ।

তবে আর একদিন প্রভু নৃত্য করে ।
 তখনে আছিল এক ব্রাহ্মণ দুয়ারে ॥

বৈকবের কাছে উহার অপরাধ হইরাছে, সূত্ররাং
 উহাতে তাহার যে কোনও হাত নাই!

৩৮৫। “না জাগল নেহ”=আমার শেনহের
 উদর হইল না।

৩৮৬। “মোর ছলে”=আমাকে সূত্র করিয়া।

৩৮৯। “লভি”=লাভ করিয়া; পাইয়া।

“আরতি বিথার”=প্রবল অনুরাগে।

“তারে”=পরিভ্রাণ করে; নিরামল করে।

“ভবব্যাধি”=ভবরোগ বা ভবরোগী; সংসার
 সঙ্ক বা সংসারালঙ্ক।

“মহা-আন্ধ”=ঘোর অজ্ঞানান্ধ বা অজ্ঞানান্ধকার।

৩৯২। “পরসাদ”=প্রসাদ; অনুগ্রহ।

হেনই সময়ে আর আইল ব্রাহ্মণ ।
 গৌরচন্দ্র নৃত্য দেখিবারে করি মন ॥
 ঘরেতে যে ছিল তারে আসিতে না দিল ।
 হুঃখিত হইয়া বিপ্র নিজ-ঘরে গেল ॥ ৩৯৩ ॥
 আনন্দে নাচয়ে প্রভু কিছু না জানিল ।
 কীর্তন সমাপি সবে বিশ্রাম করিল ॥
 তার পরদিনে প্রভু গঙ্গান্নান করে ।
 আচম্বিতে সেই বিপ্র দেখিল প্রভুরে ॥
 দেখিল যে গঙ্গান্নান করে বিশ্বস্তর ।
 ক্রোধদৃষ্টে চাহে বিপ্র কাঁপে কলেবর ॥ ৩৯৪ ॥
 প্রভুরে দেখিয়া বলে সক্রোধ বচন ।
 তোর ঘরে পেলুঁ তোরে দেখিবারে মন ॥
 তোর নৃত্য দেখিবারে বড় ছিল সাধ ।
 পাপিষ্ঠ ব্রাহ্মণ এক তাতে দিল বাধ ॥
 না দিল যাইতে মোরে বাহির-ছায়ে ।
 তেমনি হইবে তুমি সংসার-বাহিরে ॥ ৩৯৫ ॥
 ইহা বলি উপবীত ছিণ্ডিলেক ক্রোধে
 ক্রোধে অচেতন বিপ্র—নাহি পরবোধে ॥
 দ্বার মানা কৈল মোরে আমি নাহি সহি ।
 শাপ দিল—হও তুমি সংসারের বহি ॥
 এ বোল শুনিয়া প্রভুর হরিষ-অন্তর ।
 ব্রাহ্মণের শাপ মোরে হৈল মহাবর ॥ ৩৯৬ ॥
 শাপ সে স্বীকার যবে কৈল ভগবানে
 শুনিয়া ব্রাহ্মণ ভয় পাইল বড় মনে ॥
 আমি কি করিব প্রভু যে বলাইলে তুমি ।
 তুমি সর্ব-পরিপূর্ণ সর্ব-অন্তর্ঘাষী ॥ ৩৯৭ ॥

কুতর্কের গণ সব নিস্তার করিবে ।
 সন্ন্যাস করিয়া তা-সবারে প্রেম দিবে ॥
 সন্ন্যাসী বলিয়া গুরু তোমারে বলিবে ।
 সেই নম্রভাবে প্রেম তা-সবারে দিবে ॥
 পরম চতুর-শিরোমণি গৌরহরি ।
 বিলাইবে পূর্ব-প্রেমভাণ্ডার উঘাড়ি ॥ ৩৯৮ ॥
 তোমার প্রতিজ্ঞা—এই ব্রহ্মাণ্ড ছুঁবাবে ।
 হুর্জন সৃজন একো জনে না এড়িবে ॥
 আমি সে বঞ্চিত হৈলুঁ তোর প্রেম-বানে ।
 কি হইবে মোর গতি পতিত পাবনে ॥ ৩৯৯ ॥
 শুনি প্রভু বলে—শাপ নহে—মোর বর ।
 মোর বাঞ্ছা পূর্ণ কৈলে—নাহি তোর ডর ॥
 শুনিয়া পড়িলা বিপ্র প্রভুর চরণে ।
 তুলিয়া ত মহাপ্রভু কৈল আলিঙ্গনে ॥
 প্রভু-আলিঙ্গনে বিপ্র প্রেমায় আকুল ।
 গরগর কৃষ্ণ-প্রেমে হইলা তরল ॥ ৪০০ ॥
 বিপ্রের মানস পূর্ণ কৈল ভগবান ।
 ব্রহ্মার দুর্লভ প্রেম তারে দিল দান ॥
 হেন চিত্র-লীলা করে গৌরান্দ-সুন্দর ।
 বঞ্চিত না পারে ছুঁই অন্তর-পামর ॥
 তবে সেই মহাপ্রভুর অন্তর-উল্লাস ।
 কাতর-অন্তরে কহে এ লোচন দাস ॥ ৪০১ ॥

 ষথা রাগ ।

প্রভুকে সে ব্রহ্মশাপ লোক-মুখে শুনি ।
 আচম্বিতে কাঁপি উঠে শচীর পরাণি ॥

৩৯৫ । “হইবে বাহিরে” = সন্ন্যাসী হইবে ।

৩৯৬ । “নাহি পরবোধে” = মাশুলনা মানে না ।

৩৯৮ । “কুতর্কের গণ সব” = ত্যাকিব-সবলকে ।

“উঘাড়ি” = আলগা করিয়া দিয়া ; খুলিয়া দিয়া ।

৪০০ । “হইলা তরল” = গলিয়া গেল ।

৪০০ । “মানস” = মনোবাঞ্ছা । “চিত্র-লীলা” =

ধকধক প্রাণ পোড়ে বৃত্তান্ত না জানে ।
 নিবারিতে নারে অশ্রু ঝরে ছুঁনরানে ॥
 ব্যাকুল হইয়া শচী পুছে সর্ব্বজনে ।
 প্রভুরে সে ব্রহ্মশাপ সবার বদনে ॥ ৪০২ ॥
 শুনিয়া মুর্ছিত হইয়া পড়িল তথায় ।
 চেতন পাইয়া শচী কান্দে উভরায় ॥
 কান্দিতে কান্দিতে আইলা আপনার ঘর ।
 ক্ষণেক অন্তরে গৃহে আইলা বিধম্বর ॥ ৪০৩ ॥
 গৌর-মুখ দেখি স্বায়ের শোক উখলিল ।
 কান্দিতে কান্দিতে শচী পুছিতে লাগিল ॥
 শুন রে নিমাই বাপ ! কিবা কথা শুনি ।
 তোমারে ব্রাহ্মণ নাকি দিল শাপবাণী ॥
 কোন্ অপরাধ তুমি কৈলে তার স্থান ।
 কেমন ব্রাহ্মণ তার কি কঠিন প্রাণ ॥ ৪০৪ ॥
 তোর মুখ দেখি তার দয়া নাহি হৈল ।
 আমার বধের ভাগী কোন্ জন হৈল ।
 এ ঘর-করণ মোর সব তোমা লৈয়া ।
 অভাগী শচীর প্রাণ যায় বিদরিয়া ॥
 সবার ছলল তুমি—মোর আঁখি তারা ।
 বিধির বিপাকে পাছে তোমা হই হারা ॥ ৪০৫ ॥
 অমিয়া সিনান করি দেখি তোর মুখ ।
 দারুণ বচন শুনি ফাটে মোর বুক ॥
 অভাগী শচীর ভাগ্যে না জানি কি হব ।
 তোর অমঙ্গল হৈলে পরাণে মরিব ॥
 এ বোল শুনিয়া তবে গৌরঙ্গ-সুন্দর ।
 মায়েরে कहয়ে কিছু প্রবোধ উত্তর ॥ ৪০৬ ॥
 শুন গো জননি ! তুমি আমার বচন ।
 কি লাগিয়া রোদন করহ অকারণ ॥

মোর অপরাধ নাহি ব্রাহ্মণের স্থানে ।
 মোরে যে শাপিল বিপ্র সেহ অকারণে ॥
 বিনি অপরাধে শাপ লাগিব বা কেনে ।
 নিশ্চয় জানিহ মাতা এ সত্য-বচনে ॥ ৪০৭ ॥
 ইহা বলি গেলা প্রভু জাহুবীর তীরে ।
 সুরনদী স্নান করি আইলা নিজ-ঘরে ॥
 ঘরে আসি মহাপ্রভু পরম-সাদরে ।
 কৃষ্ণ-পূজার্চনা করে হরিষ-অন্তরে ॥
 পূজা করি স্তব পাঠ পড়ি কতক্ষণ ।
 তুলসীরে জল দিলা প্রেমাবিষ্ট মন ॥ ৪০৮ ॥
 প্রণাম করিয়া প্রভু কৈলা জলপান ।
 সাদরে নিরীখে শচী পুত্রের বয়ান ॥
 কোটি চান্দ জিনি গোরার বদন প্রকাশ ।
 গৌরঙ্গ-চরিত্র কহে এ লোচন দাস ॥ ৪০৯ ॥

হলধর আবেশ

বিভাস রাগ । দিশা ।

জয় জয় গোরাচাঁদ

নদীয়া উদয় কলিকালে ॥ মূর্ছা ॥

না হারে আমার প্রভুর কথা শুন ।
 এ ভিন ভুবন আলো কৈল ঝার গুণ ॥
 না হারে গৌরঙ্গ-চান্দনের কথা শুন ।
 কি আরে হয় হর ॥ ধ্রু ॥

আর কথা কহি শুন বড় অপক্লপ ।
 নদীয়া-নগরে নিতি নূতন কৌতুক ॥
 নিজ-ঘরে বৈসে প্রভু আনন্দিত-মনে ।
 চৌদিকে বেঢ়িয়া বৈসে যত নিজ-জনে ॥

অদ্ভুত লীলা । ৪০৫ । “বিধির বিপাকে”=

দুর্ভাগ্যবশতঃ ; দৈবক্রমে ।

৪০৬ । “অমিয়া মূর্ছা”=যখন তোর মূর্ছা

দেখি, তখন বেন অমৃত-সাগরে স্নান করি ।

আচম্বিতে এক ধ্বনি উঠিল গগনে ।
 'মধু দেহ' বলি ডাকে মেঘের গজ্জনে ॥ ৪১০ ॥
 সেইক্ষণে ধরে প্রভু হলায়ুধ-রূপ ।
 সুনীল-বসন শ্বেতপর্বত-স্বরূপ ॥
 সুন্দর চরণ আর কমল-লোচন ।
 অদ্ভুত দেখিয়া সবে হৃষ্ট হৈলা মন ॥
 সর্বজন-প্রেমদাতা প্রেম বিলসয় ।
 আপন-আবেশ ধরি নাচে মহাশয় ॥ ৪১১ ॥
 হরিগুণ গায় সব নিজজন-সনে ।
 সেইমনে গেলা অদৈত-আচার্যের স্থানে ॥
 তথা গিয়া কহে প্রভু গদগদ ভাষ ।
 'মধু দেহ মধু দেহ' বলি অট্ট হাস ॥
 দেহের বরণ যেন বাল-দিননাথ ।
 মধু দেহ দেহ' বলি ঘন পাতে হাত ॥
 তোয়-পূর্ণ ভাজন ধরিয়া নিজ-করে ।
 মধুপান করি তোলে রসের উদগারে ॥ ৪১২ ॥
 টলমল করি নাচে যেন মাতোয়াল ।
 হেউ হেউ করি তোলে রসের উদগার ॥
 ক্ষণে পড়ে ক্ষণে উঠে ক্ষণে কান্দে হাসে ।
 অধর মিটাই ক্ষণে অট্ট অট্ট হাসে ॥
 দেখিয়া সকল লোক করয়ে স্তবন ।
 'হলধর' বলি কেহো ধরয়ে চরণ ॥ ৪১৩ ॥
 তবে সেই মহাপ্রভু লীলা-বলরাম ।
 কহয়ে অমৃত-কথা অতি অনুপাম ॥
 শ্রীকৃষ্ণ নহিয়ে আমি—বলে হব সুখী ।
 অদ্ভুত সুপেয় মধু আনি দেহ দেখি ॥

সেইখানে এক দ্বিজ ছিল দাঁড়াইয়া ।
 ইহ মল্ল বলি ফেলে আঙ্গুলে ঠেলিয়া ॥ ৪১৪ ॥
 অঙ্গুলি-ঠেলায় বিপ্র পড়ে বহুদূর ।
 লজ্জা সে পাইল বিপ্র ফেলিল-ঠাকুর ॥
 প্রভাতে আবেশ—ডেল সায়াহু-সময় ।
 লীলাবলরাম-ক্রীড়া করে মহাশয় ॥
 নরহরি-পাদপদ্ম শিরের ভূষণ ।
 ধন্য গোরা গুণ গায় এ দাস লোচন ॥ ৪১৫ ॥

— — —

তার পর দিনে শুন অপরূপ আর ।
 নাচয়ে ঠাকুর বলদেব-অনুকার ॥
 আচম্বিতে আর্দ্রনাদ করি পাইল মোহ ।
 বলরাম-স্মরণে নয়ানে বহে লোহ ॥
 ভূমিতে লোটায় মহাপ্রভু মুক্তকেশে ।
 মুখে জল দেই সর্বজন পাই ক্রেশে ॥ ৪১৬ ॥
 ক্ষণেকে লভিল সংজ্ঞা গদাধর দেখি ।
 কহিল কাতর বাণী ইঙ্গিতে সে লখি ॥
 তুমি সে আমার বন্ধু প্রাণ-সম জানি ।
 তোর প্রেম-বশ আমি শুন দ্বিজমণি ॥
 তোর নাথ হও মুই—তুমি মোর প্রাণ ।
 গদাইর গৌরাঙ্গ আমি—কর অবধান ॥ ৪১৭ ॥
 মোর যত ভাব তোতে নহে অগোচর ।
 আমার অন্তর-শক্তি তোর কলেবর ॥
 রাত্রিদিন মোর সঙ্গ তিলেক না ছাড় ।
 তোমা বিনে মোর কথা জানে কে বা দঢ় ॥

৪১১। "হলায়ুধ-রূপ" = বলরাম-মূর্ত্ত্ব ।

"আপন-আবেশ ধরি" = নিজ-ভাবাবেশময় রূপ

ধরিয়া । ৪১২। "বাল-দিননাথ" = প্রভাতকালীন

সূর্য্যের ন্যায় অরুণবর্ণ । "তোয়-পূর্ণ ভাজন =

জলভরা পাত্র । "তোলে রসের উদগার" =

মদ্যপানের মত ঢেকুর তোলে ।

৪১৩। "অধর মিটাই" = মূখ্য মিটাইতে লাগিলেন ।

৪১৬। "বলদেব-অনুকার" = বলরামের মত

মোর প্রিয়-বন্ধু যত সব ভক্তজন ।
 আনন্দ সবারে আমি দেখিব এখন ॥ ৪৪৮ ॥
 আঞ্জা পাইয়া গদাধর-পণ্ডিত সবারে ।
 আনিল আচার্য্যরঙ্গ আদি যত আরে ॥
 অর্পিয়া দেখিল যত মহোত্তম জন ।
 বিভোর হইল সবে সজ্জল-লোচন ।
 কহিল আচার্য্যরঙ্গ মধুর বচনে ।
 কহ না আপনে বাপ ! ইহার কারণে ॥ ৪১৯ ॥
 শুনিয়া তাঁহার বাণী কহে বিশ্বম্ভর ।
 কহিতে না পারে—কণ্ঠ গদগদ-স্বর ॥
 অতি সুবিস্মল—কহে আধ আধ বোলে ।
 শ্বেতগিরি হলায়ুধ দেখিল মো কোলে ॥
 সুবর্ণ-সমান শোভে—সূর্য্য-সম আভা ।
 ঝলমল করে অতি অলঙ্কার-শোভা ॥ ৪২০ ॥
 কহিতে কহিতে সেই প্রভু পুনর্ব্বার ।
 দেখে বলদেব—শ্বেতপর্ব্বত-আকার ॥
 তবে সেই মহাপ্রভু বিশ্বম্ভর-রায় ।
 সেইমত আবেশেতে পুন নাচে গায় ॥
 সকল বৈষ্ণব-জন আনন্দে বিহ্বল ।
 বলরাম-প্রেমে সবে করে টলমল ॥ ৪২১ ॥
 আনন্দে ভরল সব দিগ ও বিদিকে ।
 হইল ত দিন রাতি—আবেশ না ভাঙ্গে ॥
 তার পর দিনে হৈল অদ্ভুত নর্ত্তন ।
 চৌদিকে বেটিল যত ভক্ত মহাজন ॥
 পদতল-ভরে মহী করে টলমলে ।
 ঢুলায় করুণ আঁখি—আধ আধ বলে ॥ ৪২২ ॥

মত্ত করিবর যেন গমন মত্তর ।
 চলিতে না পারে প্রেমে—আনন্দ নির্ভর ॥
 যেন পছন্নি-আবেশ—আবেশ তেন সঙ্গী ॥
 নাচয়ে বিহ্বল প্রভু—বলরাম-রঙ্গী ॥
 নাচিতে গাইতে ভেল সায়াহ্ন-সময় ।
 আচম্বিতে বদনে বারুণী-গন্ধ কর ॥ ৪২৩ ॥
 বারুণীর দিব্য-গন্ধে ভেল আমোদিত ।
 চৌদিকে নেহারে সবে হইয়া চমকিত ॥
 দশদিক আমোদিত বারুণীর গন্ধে ।
 মাতল ভকত অতি প্রেমার উদ্গাদে ॥
 হেন কালে শ্রীরামপণ্ডিত দ্বিজবর্য্য ।
 যে দেখিল—শুন তার অনুভব কর্য্য ॥ ৪২৪ ॥
 আচম্বিতে দিব্য দিব্য পুরুষ-রতন
 সেইখানে দিব্যবেশে হৈল উপসন্ন ॥
 কারো এক কর্ণে পদ্ম—কমল-লোচন ।
 এক কর্ণে কুণ্ডল—ধরে নীলিম বসন ॥ ৪২৫ ॥
 পীতবস্ত্র পাগড়ি বান্ধিয়া লটপটি ।
 কহিতে না পারি রূপ—বেশ পরিপটি ॥
 বনমালী নামে এক ব্রাহ্মণ তথাই ।
 কহিব তাহার কথা শুন সর্ব্ব ভাই ॥
 দেখিলেন কাঞ্চন-নির্ম্মিত কলেবর ।
 রত্নে বিভূষিত যেন স্মেরু সুন্দর ॥ ৪২৬ ॥
 দেখি অতি হৃষ্ট-চিত তনু পুলকিত ।
 দেখিয়া সকল লোক হৈল চমকিত ॥
 হলায়ুধ-বেশে নাচে তিন-লোক-নাথ ।
 সকল ভকত-জন নাচে তার সাথ ॥

করিয়া ।

“লোহ” = রক্ত ।

“বারুণী-গন্ধ কর” = মদের গন্ধ বাহির হইতে

৪১৮। “মোর” “অগোচর” = আমার যত

লাগিল ।

ভাব, তুমি সবই জান ।

৪২৭।

“তিন-লোক-নাথ” = ত্রিভুবনপতি

৪২৩। “সয়াহ্ন-সময়” = সন্ধ্যাকাল ।

শ্রীপোরচন্দ্র ।

“অন্তরীক্ষে” = আকাশে

অন্তরীক্ষে দেবগণ হরষিত-মনে ।
 সন্তোষ-হৃদয়ে গেলা নিজ-স্থানে ॥ ৪২৭ ॥
 এইমনে আনন্দে গোঙাই দিবানিশি ।
 সুরনদী-স্নানে প্রভু যায় হাসি হাসি ॥
 সকল বৈষ্ণবগণ করি একমলে ।
 করয়ে মজ্জন-কেলি জাহুবীর জলে ॥ ৪২৮ ॥
 নিজজন-সনে পছঁ হাস-পরিহাসে ।
 কোঁতুকে করয়ে ক্রীড়া তা-সবার রসে ॥
 স্নান সমাধিয়া প্রভু উঠিলা সত্বর ।
 প্রভু নমস্করি সবে গেলা নিজ-ঘর ॥
 নিজালায়ে গিয়া প্রভু আছে মহাস্বখে ॥
 প্রভাতে আইলা সবে প্রভুর সম্মুখে ॥ ৪২৯ ॥
 সবারে কহিল প্রভু—শুন এক বাণী ॥
 গদগদ কহিতে—বেকত আধখানি ॥
 বরাহ-ঠাকুর মোরে আলিঙ্গন দিল ।
 হলয়ুধ মোর হিয়া প্রবেশ করিল ॥
 নয়ানে অঙ্গন ভেল মুরলীবদন ।
 কহিল অমৃত-কথা শুম নিজ-জন ॥ ৪৩০ ॥
 কহিল সে মহাপ্রভু শ্রীবাসে দেখিয়া ।
 মোর বাঁশী দেহ—চাহে শ্রীহস্ত পাতিয়া ॥
 তবে সেই শ্রীনিবাস পণ্ডিত-ঠাকুর ।
 কহিল তাঁহারে তেঁহ ভক্ত হুচতুর ॥
 শুম শুম মহাপ্রভু এই তোর ঘরে ।
 রাখিল ভীষ্মক-কন্যা মুরলী তোমারে ॥ ৪৩১ ॥
 কপাট লাগিল রাত্রে ঘরের দুয়ারে ।
 এখনি পাইবা বাঁশী—কহিল তোমারে ॥

এইমনে ক্ষণে ক্ষণে আনন্দ-কোঁতুক ।
 নদীয়া-বিহার এই বড় অপরূপ ॥
 যে জানয়ে কৃষ্ণরস সে জানে মরম ।
 নদীয়া-বিহার-প্রেম—এই বড় ধন ॥ ৪৩২ ॥
 যে না জানে তারে মুই করিয়ে মিনতি ।
 হেলা না করিহ—গোর-গুণে দেহ মতি ॥
 মন দিয়া বুঝ ভাই! কি আছে ইহাতে ।
 ত্রিজগত-নাথ প্রভুর লাগ পাবে হাতে ॥
 না ভজিলে নাহি নাহি নাহিক নিস্তার ।
 এ লোচন দাস ইহা বলে বারবার ॥ ৪৩৩ ॥

সংকীৰ্ত্তন যজ্ঞ

ধরা রাগ ।

তার পরদিনে প্রভু বসি দিব্যাসনে ।
 কহিতে লাগিলা কিছু সব ভক্তগণে ॥
 মোর এই সঙ্কীৰ্ত্তন-যজ্ঞের মহিমা ।
 সব শাস্ত্রে কহে ইহার মহিমা-গরিমা ॥
 সর্বধর্ম-সার এই সঙ্কীৰ্ত্তন-ধর্ম ।
 বিশেষ জানিবে কলিয়ুগে এই কর্ম ॥ ৪৩৪ ॥
 পঞ্চম সে বেদ হৈতে প্রকাশ ইহার ।
 শিব তেঁই পঞ্চমুখে গায় অনিবার ॥
 নারদ বীণায় গাই বুলয়ে নাচিয়া ।
 শুক সনকাদি ভক্ত বুলয়ে গাইয়া ॥ ৪৩৫ ॥
 বৃন্দাবনে রাখাক্ষণ এই বেদ লৈয়া ।
 গোপী-সঙ্গে নাচি বুলে প্রেমাষিষ্ট হৈয়া ॥
 নিত্য বৃন্দাবনে স্থিতি পঞ্চম জানিবে ।
 তেঁই শিব গান করে মহা-প্রেমভাবে ॥

৪২৮। “গোঙাই”=কাটাইয়া; অতিবাহিত
 করিয়া। “মজ্জন-কোলি”=স্নানক্রীড়া।
 ৪২৯। “সমাধিয়া”=শেষ করিয়া।
 ৩৩০। “অঙ্গন”=কাজল।

৪৩১। “ভীষ্মক-কন্যা”=শ্রীরুক্মিণী-দেবী।
 ৪৩৩। “লাগ”=ধরা; নাগাল।
 ৪৩৫। “পঞ্চম যে বেদ”=শ্রীমদ্ভাগবত।
 ৪৩৬। “গুর”=সীমা।

তথাপি গাইয়া শিব ওর না পাইল ।
 হেন বেদ কলিযুগে প্রকাশ হইল ॥ ৪৩৬ ॥
 গানে যেই করে সেই প্রবোধ হইয়া ।
 গানরূপে বেদের উচ্চারে—মহা দয়া ॥
 সব-লোক-কর্ণ-গৰ্ভ-কুণ্ড পরিসর ।
 জিহ্বা—শ্রব, ধ্বনিস—ঘৃত মনোহর ॥
 অন্তরে প্রবিষ্ট হৈয়া ভাব-অগ্নি জ্বলে ।
 অগ্নিশিখা-পুলকাশ্র-কম্প কলেবরে ॥ ৪৩৭ ॥
 সর্বপাপ-মুক্ত হৈয়া সব জন নাচে ।
 সালোক্যাদি মুক্তি তার ফিরে পাছে পাছে ॥
 কদাচ না দেখে সেই নয়ানের কোণে ।
 নাচিয়া বুলয়ে কৃষ্ণ-রসআস্বাদনে ॥
 যে যজ্ঞ বেঢ়িয়া রহে বৈষ্ণব-আচার্য্য ।
 জানিবে কীর্তন-যজ্ঞ সর্ব-যজ্ঞ-আর্য্য ॥ ৪৩৮ ॥
 ইহাতে জন্মিল এই প্রেম-মহাধন ।
 ইহার গৃহস্থ—নিত্যানন্দ—আবরণ ॥

গদাধর-পণ্ডিত এই প্রেমের গৃহিণী ।
 এই তত্ত্ব জানিবে সকল ভক্তমণি ॥
 অদ্বৈত আচার্য্য-গোসাঁই আমারে আনিয়া :
 সঙ্কীৰ্তন-যজ্ঞ স্থাপে স্তুদৃষ্টি হইয়া ॥ ৪৩৯ ॥
 শ্রীনিবাস নরহরি আদি ভক্তগণ ।
 তো-সবারে লৈয়া মের যজ্ঞের স্থাপন ॥
 এই যজ্ঞ কলিকালে দেহ ঘরে ঘরে
 তরুক সকল লোক পতিত পামরে ॥ ৪৪০ ॥
 এ বোল শুনিয়া ভক্ত কান্দিয়া কান্দিয়া ।
 প্রভুর চরণে পড়ে ঢলিয়া ঢলিয়া ॥
 সবারে করিলা কোলে গৌর-ভগবান ।
 শুনি আনন্দিত কথা এ লোচন গান ॥ ৪৪১ ॥

নাটকভিনয়

ববাড়ী রাগ—ধূলাবেলা জাত ।

আর অপরূপ কথা; শুন গোরা-গুণগাথা,
 লোক-বেদ-অগোচর বাণী ।

৪৩৭ । “প্রবোধ হইয়া”=মূর্তিমান্ হইয়া
 সাক্ষ্য হইয়া; জাগ্রত হইয়া ।

“গানে যেই কলেবরে”=এই গানে যে
 প্রেমের উদয় করে তাহা প্রত্যক্ষ মূর্তিমান্
 হইয়া উঠে; সুতরাং গানরূপে এই পঞ্চমবেদ
 যে উচ্চারিত হন, ইহা তাঁহার অসীম কৃপা ।
 এই বেদরূপ গান অর্থাৎ শ্রীকৃষ্ণ-গুণকীর্তন সমস্ত
 লোকের কর্ণগহনরূপ প্রশস্ত যজ্ঞকুণ্ডের ভিতর দিয়া
 জিহবারূপ ঘৃতপান্ধ-সহযোগে শ্রীহরিনামধ্বনিস-রূপ
 অত্যন্তম ঘৃত হৃদয়াভ্যন্তরে প্রবিষ্ট হইয়া ভাব-রূপ
 অগ্নি প্রজ্বালিত করে, তাহাতে দেহে পদুক, অশ্রু,
 কম্প, প্রভৃতি সাত্বিক-বিকার-রূপ অগ্নিশিখার
 উদগম হয় অর্থাৎ জিহ্বার উচ্চারিত কৃষ্ণগুণ-কৃষ্ণনাম-
 কীর্তনধ্বনি কাণের ভিতর দিয়া হৃদয়ে প্রবেশ পদ্বক

সাত্বিকভাবের উদয় কারিয়া দেহে অশ্রু-কম্পাদ সাত্বিক
 বিকার-সমূহ আনয়ন করে ।

৪৩৮ । “ফিরে পাছেপাছে”=দাস হইয়া থাকে ।

“কদাচ কোণে”=কিস্তু ভক্ত ঐ সমস্ত মূর্ত্তির
 দিকে একবার ফিরিয়াও চায় না ।

“যে যজ্ঞ”=নামসংকীর্তন-যজ্ঞ ।

“সর্ব-যজ্ঞ-আর্য্য”=সমস্ত যজ্ঞের মধ্যে শ্রেষ্ঠ ।

৪৩৯ । “ইহার আবরণ”=রক্ষক স্বরূপ
 শ্রীনিত্যানন্দ-প্রভু হইলেন এই প্রেমরত্নের ভান্ডারী ।

“গৃহিণী”=গৃহকর্ত্রী বা নায়িকা-স্বরূপিণী ।

“স্থাপে”=অনুষ্ঠান করে ।

“স্তুদৃষ্ট হইয়া”=পরম কৃপায়ুক্ত হইয়া ।

৪৪০ । “তরুক পামরে”=পাপিষ্ঠ পাষণ্ড
 পৰ্য্যন্ত সকলেই উদ্ধার হউক ।

রসের আবেশে করে, ভক্তির্যোগ পরচারে,
করণা-বিগ্রহ গুণমণি ॥

শুন কথা মন দিয়া, আন কথা তেয়াগিয়া,
অপরূপ করিবারে খেলা ।

নিজজন সঙ্গে করি শ্রীল-বিশ্বস্তর-হরি,
শ্রীচন্দ্রশেখর-বাড়ী গেলা ॥ ৪৪২ ॥

কথা-পরসঙ্গে কথা গোপিকার গুণগাথা,
কহিতে সে গদগদ ভাষ ।

অরুণ বয়ান ভেল, ছ'নয়নে ঝরে নীর,
রসাবেশে রসের প্রকাশ ॥

কমলা যাহার পদ, সেবা করে অবিরত,
হেন প্রভু গোপিকার তরে ।

পরসঙ্গে হয় ভোরা, হেন ভক্তি কৈল তরা,
কথামাত্র সে আবেশ ধরে ॥ ৪৪৩ ॥

তবে বিশ্বস্তর-হরি, গোপিকার বেশ ধরি,
শ্রীচন্দ্রশেখরচার্য্য-ঘরে ।

নাচয়ে আনন্দে ভোলা, শ্রীবাস হেনই বেলা,
নারদ-আবেশ ভেল তারে ॥

প্রভুরে প্রণাম করে, বিনয়-বচনে বলে,
দাস করি জানহ আমারে ।

এমন কহিয়া বাণী, তবে সেই মহামুনি,
গদাধর-পণ্ডিতেরে বলে ॥ ৪৪৪ ॥

শুনহ গোপিকা তুমি, যে কিছু কহিয়ে আমি,
তোর পূর্ব্ব কথা কিছু জান ।

অপূর্ব্ব কহিয়ে আমি, জগতে ছল্লভ তুমি
তোর কথা শুন সাবধান ॥

শুন তো-সবার কথা, কহি আমি গুণগাথা,
গোকুলে জন্মিলা জনে জনে ।

ছাড়ি নিজ-পতিব্রত, সেবা কৈলে অবিরত,
অভিমত পাই বৃন্দাবনে ॥ ৪৪৫ ॥

প্রধান প্রকৃতি তুমি, কৃষ্ণ-শক্তি রাখা তুমি,
কি জানি তা কহিবারে আমি ।

রমণীর শিরোমণি, কৃষ্ণপ্রেম-সোহাগিনী,
তোর তত্ত্ব কি বলিতে জানি ॥

ঐহন করিলে ভক্তি, কেহ না জানয়ে যুক্তি ॥
পরম নিগূঢ় তিন লোকে ।

ব্রহ্মা মহেশ্বর দেবা, লখিমী অনন্ত কিবা,
তারে ধিক পরসাদ তোকে ॥ ৪৪৬ ॥

প্রহ্লাদ নারদ শুক, সনাতন সনক,
না জানয়ে তোর ভক্তি-লেশ ।

ত্রৈলোক্য-লখিমী-পতি, চাহে-তোর পিরীতি,
অঙ্গে ধরয়ে বর-বেশ ॥

লখিমী যাহার দাসী, তোর প্রেম-অভিলাষী,
হৃদয়ে ধরয়ে অনুরাগ ।

সকল-ভুবন-পতি, ভুলাইলা সে পিরীতি,
ধনি ধনি তোহারি সোহাগ ॥ ৪৪৭ ॥

তোরা যে জানিলি তত্ত্ব, প্রভুগুণ-মহত
পিরীতে বাঞ্ছিলি ভালমতে ।

উদ্ধব অক্রুর আদি, সবে তোর পরসাদী,
অনুগ্রহ না ছাড়িহ চিতে ॥

এতক কহিল বাণী, শ্রীনিবাস দ্বিজমণি,
শুনি আনন্দিত সব জন ।

৪৪২। “খেলা”=লীলা ।

“ভারোষক”=তার চেয়েও বেশী ।

৪৪৬। “কেহ না জানয়ে যুক্তি”=ঐরূপ ভক্তির
যোগ্য বা তুল্য আর অন্যে হইতে পারে বলিয়া কেহ
জানে না ।

৪৪৭। “সকল পিরীতি”=চতুর্দশভুবনাধি-
পতিকে সেই প্রেমে ভুলাইলে ।

৪৪৮। “পরসাদী”=অনুগ্রহাধিকা ।

সকল বৈষ্ণব মিলি, করি সবে কোলাকুলি,
দেখে বিশ্বস্তরের চরণ ॥ ৪৪৮ ॥

নাচয়ে আনন্দে ভোরা, প্রেমে গরগর তারা,
হেনকালে আইলা হরিদাস ।

দণ্ড এক করি করে, সম্মুখে দাঁড়াইয়া বলে,
শুণ গাহ পরম-উল্লাস ॥

হরিগুণ-সঙ্কীৰ্ত্তন, কর ভাই অনুক্ষণ,
ইহা বলি অটু অটু হাসে ।

হরিগুণ গানে ভোরা, ছুঁনয়ানে বহে ধারা
আনন্দে ফিরয়ে চারিপাশে ॥ ৪৪৯ ॥

শুনি হরিদাস-বাণী, সকল বৈষ্ণবমণি,
অমৃত সিঞ্চিল সব গা ।

হরষেতে নাচে গার, মাঝে নাচে গোৱারায়,
কান্দিয়া ধরয়ে রাজা পা ॥

তবে সৰ্ব্ব-গুণ ধাম, অদ্বৈত-আচার্য্য নাম,
আইলা সব বৈষ্ণবের রাজা ।

রূপে আলোকিত মহী, সম্মুখে দাণ্ডায় চাহি,
প্রভু অংশে জন্ম-সহাতেজা ॥ ৪৫০ ॥

হরি হরি বলি ডাকে, চমক লাগিল লোকে,
আনন্দে নাচয়ে প্রেম-ভরে ।

পুলকিত সব গা, আপাদ-সম্বন্ধ বা,
প্রেমবারি ছুঁনয়ানে ঝরে ॥

বিশ্বস্তর-শ্রীচরণ, নেহারয়ে বনে বন,
ছলছলারে মারে ঝলসার্ট ।

সকল বৈষ্ণব মিলি, প্রেমানন্দে কোলাকুলি,
পসারিল অপরূপ হাট ॥ ৪৫১ ॥

সকল বৈষ্ণব জনে, অতি আনন্দিত-মনে,
প্রেমার সাগরে দিল ডুব ।

সকল ভকত মেলি, আপনে গৌরাজ-হরি,
প্রকাশয়ে সংসারের শুভ ॥

এখনে কহিয়ে শুন, সাবধানে সৰ্ব্বজন,
গোপিকা-আবেশ বশ প্রভু ।

হৃদয়ে কাঁচলি পরে, শঙ্খ কঙ্কণ করে,
চুটি আঁখি রসে ডুবুডুবু ॥ ৪৫২ ॥

পট্ট-বসন পরে, নূপুর চরণে ধরে,
মুঠে পাই ক্ষীণ মাঝাখানি ।

রূপে ত্রিজগত মোহে, উপমা বা দিব কাহে,
গোপীবেশ ঠাকুর আপনি ॥

আলোক অঙ্গের তেজে, বায়ু বহে মলয়জে,
তাহে নব-মালতীর মালা

সুমেক-শিখরে যেন, সুরনদী-ধারা-হেন
গোরা-অঙ্গে বহে দুই ধারা ॥ ৪৫৩ ॥

সকল-বৈষ্ণব-মাঝে নাচে মহানটরাজে,
রসের আবেশে ভাব ধরে ।

নাচিতে নাচিতে পুন, লখিমী পড়িল মন,
সে আবেশে গেলা দেব-ঘরে

যরে সান্তাইয়া আর্তি, দিবা চতুর্ভুজ-মুর্তি,
দেখি দাণ্ডাইল তার কাছে ।

আধ নয়ানে চায়, আধ পদে চলি যায়,
কসনে ঢাকিল আঁখি পাছে ॥ ৪৫৪ ॥

তবে সব নিজ-জনে, পড়ি তার শ্রীচরণে,
বিনয়-বচনে করে স্তুতি ।

শ্রীস্তব পড়য়ে কেহো, আনন্দে বিভোর সেহো
বর মাগে—দেহ প্রেমভক্তি ॥

সৰ্ব্বজন স্তব করে, শুনি প্রভু বিশ্বস্তরে,
আপ্তাশক্তি পড়ি গেল মনে ।

৪৫১ । “পসারিল”—বিস্তার করিল ; পাতিল ।

৪৫২ । “গোপিকা-আবেশ-বশ”—গোপী আবেশে ।

৪৫৩ । “মলয়জে”—চন্দন-গন্ধ-স্বচ্ছ ।

৪৫৪ । “আদ্যাশক্তি”—মহাদেবী ; শ্রীদর্শনা ।

সেই ত আবেশ ধরে, সর্বজন চমৎকারে,
 স্তব পড়ে কত সুরগণে ॥ ৪৫৫ ॥
 স্তব স্তব কৈল সবে, সুরকৃত মহাস্তবে,
 তুষ্ট হৈয়া বলে আত্মশক্তি।
 দেবতা-আসনে বসি, কহে ললু ললু হাসি,
 দেখিবারে আইলুঁ প্রেমভক্তি ॥
 ভো-সবার নৃত্যগীতে, আইলুঁ দেখিবার চিতে
 কহিলুঁ আপন-অভিলাষ।
 এ বোল শুনিয়া পুন, কহে সেই সব জন,
 নিজ-ভক্তি কর পরকাশ ॥ ৪৫৬ ॥
 এ বর শাস্ত্রিল যবে, আত্মশক্তি বলে ভবে,
 শুন শুন শুন সবজনে।
 আশি চণ্ডী পরচণ্ড, সবে হবে প্রচণ্ড,
 এই বর দিল সর্বজনে ॥
 এ বোল শুনিয়া তবে, পরণাম করে সবে,
 দণ্ডবত ভূমিতে পড়িয়া।
 তবে সেই ঈশ্বরী, হরিদাস-করে ধরি,
 কোলে বসাইল সে হাসিয়া ॥ ৪৫৭ ॥
 বসিয়া তাহার কোলে, হরিদাস হাসি দোলে,
 পাঁচ-বরিষের যেন শিশু।
 আশ্চর্য্য দেখিয়া মনে, আনন্দিত সব জনে,
 হরিষ পাইলা পক্ষী পক্ষ ॥
 সেইক্ষণে একজন, কহিল এই বচন,
 সুরারিকে চাহ দয়া-দিঠে।
 এ তোমার নিজ-দাস, এ বোল শুনিয়া হাস,
 অমৃত ঋধুর মহাসিঠে ॥ ৪৫৮ ॥
 নয়ান-করণা-জলে, ঝর ঝর অমিয়া ঝরে,
 করুণায়ৈ অরুণ মুখচন্দ্র।

হেনকালে শচীদেবী, আপনে শ্রীপাদ সেবি,
 প্রেমানন্দে ভেল পরতন্ত্র ॥
 তবে সেই কাত্যায়নী, সর্বজনে কাছে আনি,
 নিজ-স্মৃত করি হেন মানে ॥
 পুত্র-স্নেহ করে লোকে, সবজন দেখি তাকে,
 প্রেমজল ঝরে ছ'নয়ানে ॥ ৪৫৯ ॥
 হেনকালে সেইক্ষণে, আসি এক ব্রাহ্মণে,
 প্রভু বলি ডাকে উচ্চমাদে।
 আর্জুন-আর্জুনাদে, শুনিয়া ফুকরি কাঁদে,
 ভই গেল ঈশ্বর উদ্মাদে ॥
 আপনি ঈশ্বর হৈয়া, নিজ-প্রেম প্রকাশিয়া,
 নিজ-গুণে করে ঠাকুরাল।
 সব-জন হেরি হেরি, দণ্ড-পরণাম করি
 ঈশ্বর আবেশে বারবার ॥ ৪৬০ ॥
 এইমনে সব নিশে, গোড়াইল রসাবেশে,
 প্রভাতে চলিলা নিজ শর।
 যত জন সঙ্গে যায়, দেখে যেন গোরাবাস,
 কেবল প্রচণ্ড দণ্ডধর ॥
 হেনমতে গৌরহরি, করুণা প্রকাশ করি,
 অখিল ভুবনে এক কষ্টা।
 করুণা কারণ আসি, দীনভাব পরকাশি,
 আপে করে পৃথিবীর চিন্তা ॥ ৪৬১ ॥
 হেন অপরূপ কথা, শুনিয়া সংসার বাধা,
 না ঘুচয়ে যাহার অন্তরে।
 না ঘুচিব কোন কালে, যে ইথে সংশয় করে,
 তারোধিক নাহিক পামরে ॥
 যুক্তি অহুভব শাস্ত্র, তিনে এই কহে শাস্ত্র,
 সাক্ষাতে না দেখে পরচার।

৪৫৬। “সুর-কৃত”=দেবগণ-কৃত।

৪৫৭। “সবে হবে প্রচণ্ড”=হরিদাস-সংকীর্ণনে

মহা উদ্ভাস হইবে।

৪৬০। “ভই”=হইয়া।

বিচার না করে ইহা, না ছিল তা হৈল সিয়া,
 কেমনে তার হৈব নিস্তার ॥ ৪৬২ ॥
 গোরী অবতারে যেন, করুণা-প্রকাশ হেন,
 নাহি হয় নাহি হবে আর ।
 যে বলু সে বলু লোকে, অহুভব কহি তাকে,
 বনে মনে করুক বিচার ॥
 এইমাত্র মোর চিন্তা অস্তরে মরম-ব্যাথা
 হেন অবতার না প্রকাশে ।
 তা লাগি কান্দয়ে হিয়া, কাহারে কহিব ইহা
 গুণ গায় এ লোচন দাসে ॥ ৪৬৩ ॥

— — —

বরাড়ী রাগ ।

মোর প্রাণ আয়ে গোরীচান্দ নারে হয় ॥ ধ্রু ॥
 কহিব অপূর্ব কথা—লোক-অগোচর ।
 কভু নাহি দেখি যাহা জগত-ভিতর ॥
 তিলেক সন্দেহ কিছু না করিহ চিতে ।
 প্রকাশ করিল প্রভু সব-জন-হিতে ॥
 চন্দ্রশেখরের বাড়ী নাচিয়া গাইয়া ।
 ঘরেরে আইলা প্রভু আনন্দিত হৈয়া ॥ ৪৬৪ ॥
 আনন্দিত শ্রীচন্দ্রশেখর ভট্টাচার্য্য ।
 তাহার বাড়ীর কথা কহিব আশ্চর্য্য ॥
 নাচিয়া আইল প্রভু—তাহার ছটাকে ।
 উদয় করিল যেন চান্দ লাখে লাখে ॥

অদ্বৃত শীতল শোভা অদ্বৃত অধিক ।
 চাহিতে না পারি যেন চৌদিকে তড়িত ॥ ৪৬৫ ॥
 হৃদয় আহ্লাদ করে দেখি হেন সাধ ।
 আঁখি মেলিবারে নারি—তেজে করে বাধ ॥
 চমক লাগিল সে নদীয়াপুরু-জনে ।
 কিবা অপরূপ সে দেখিল এতদিনে ॥
 আসিয়া বৈষ্ণব-জনে পুছে সর্ব্বজন ।
 কি জান সন্দর্ভ-কথা—কহ না কখন ॥ ৪৬৬ ॥
 সকল বৈষ্ণব বলে—আমরা কি জানি ।
 নাচিয়া আইলা বিশ্বস্তর গুণমণি ॥
 এই মাত্র জানি—কিছু না জানিয়ে আর ।
 লোক-বেদ-অগোচর চরিত্র তাহার ॥
 সাত দিন অবিচ্ছিন্ন ছিল তেজোরশি ।
 তেজের ছটায় নাহি জানি দিবানিশি ॥ ৪৬৭ ॥
 নিতুই নূতন অতি অপরূপ কর্ম্ম ।
 প্রকাশে শচীর সূত সর্ব্বময় ধর্ম্ম ॥
 তার পর-দিনে শ্রীনিবাস দ্বিজবর ।
 পুছয়ে ঠাকুর-আগে হৃদয় উত্তর ॥ ৪৬৮ ॥
 কলিযুগে হরি-নাম-গুণ-সঙ্কীর্ণন ।
 পূর্ণফল বলে কেনে আর যুগে নূন ॥
 গুনিয়া ঠাকুর কহে—গুন শ্রীনিবাস ॥
 বড় কথা সুধাইলে—কহিব বিশেষ ॥
 সত্যযুগে পূর্ণ ধর্ম্ম ধ্যানমাত্র সাধি ।
 ত্রেতায় সাধয়ে যজ্ঞধর্ম্ম উদারধী ॥ ৪৬৯ ॥

৪৬২। “সান্ধাতে পরচার”=ইহা যে প্রত্যক্ষ
 প্রকাশ হইল তা দেখিতে পার না ।

৪৬২। “না ছিল তা হৈল সিয়া”=বাহ্য কোন
 কালে ছিল না, গোরী-অবতারে তাহা হইল ।

৪৬৩। “না প্রকাশে”=পাছে জন-সমাজে প্রচারিত
 না হয় । ৪৬৪। “ছটাকে”=ছটা ; জ্যোতিতে ।

“তড়িত”=বিদ্যুৎ ।

৪৬৬। “সন্দর্ভ-কথা”=গঢ় রহস্য ।

৪৬৮। “সর্ব্বময় ধর্ম্ম”=সর্ব্বধর্ম্মময় ।

“হৃদয়-উত্তর”=মনের কথা ।

৪৬৯। “নূন”=কম ।

“উদারধী”=বিস্ত্রলোকে ।

ছাপরে কৃষ্ণের পূজা—কহিল এ ধর্ম্ম ।
 কলিযুগে শক্ত কেহো নহে এই কর্ম্ম ॥
 আপনে ঠাকুর নামরূপী ভগবান ।
 কলিযুগে সর্ব্বশক্তিময় হরিনাম ॥
 সত্য আদি তিন যুগে যত সব জন ।
 ধ্যান-যজ্ঞার্চনা বিধি সেবে নারায়ণ ॥ ৪৭০ ॥
 পাপ কলিযুগে জীবের ছরস্ত-চরিত ॥
 এই ত কারণে দয়া ভেল বিপরীত ॥
 আপনে ঠাকুর নিজ-সঙ্কীর্তনরূপে ।
 অনায়াসে সর্ব্বসিদ্ধি সাধি কলিযুগে ॥
 সত্য আদি যুগে যাহা সাধি মহাছুখে ।
 প্রভুর কৃপায় স্নেহে সাধি কলিযুগে ॥
 নরহরি-পাদপদ্ম ধরি শিরোপরি ।
 কহয়ে লোচন দাস গৌরান্ধ-স্বাধুরী ॥ ৪৭১ ॥

একাদশ অধ্যায়

সন্যাস প্রসঙ্গ

ষষ্ঠা রাগ।

এই মনে আনন্দে সানন্দে দিন যায় ।
 আচম্বিতে খেদ উঠে প্রভুর হিয়ায় ॥
 নারিল নারিল এথা থাকিবারে আমি ।
 দেখিবারে যাব আমি বৃন্দাবন ভূমি ॥
 কতি মোর কালিন্দী যসুনা বৃন্দাবন ।
 কতি মোর বহলা ভাণ্ডীর গোবর্দ্ধন ॥ ৪৭২ ॥
 কতি গেলা আরে মোর ললিতাদি রাধা
 কতি গেলা আরে মোর এ নন্দ যশোদা ॥
 শ্রীদাম স্তদাম মোর রহিল কোথায় ।
 ধবলী শাওলী বলি অনুরাগে ধায় ॥ ৪৭৩ ॥

ক্ষণে দস্তে ত্বণ ধরি করুণা করিয়া ।
 ফুকরি ফুকরি কান্দে চৌদিকে হেরিয়া ॥
 এ ভব-সংসার আমি কেমনে তরিব ।
 সে নন্দনন্দন-পদ কোথা গেলে পাব ॥
 ইহা বলি ছিণ্ডিল গলার উপবীত ।
 কৃষ্ণের বিরহে দুঃখ ভেল বিপরীত ॥ ৪৭৪ ॥
 হরি হরি বলি ডাকে ছাড়য়ে নিঃশ্বাস ।
 অশ্রুধারা গলে কিছু না কহে বিশেষ ॥
 পুলকে পূরিত তনু—অরুণ বদন ।
 দেখিয়া মুরারি কিছু কহয়ে বচন ॥
 শুন শুন মহাপ্রভু গৌর-ভগবান ।
 তোমার অশক্য নাহি—কহি পরিণাম ॥ ৪৭৫ ॥
 থাকিতে চলিতে তুমি পারহ সর্ব্বথা ।
 তথাপি আমার বোলে না দিবে অন্যথা ॥
 তুমি যদি এখনে চলিবে দিগন্তুর ।
 স্বতন্ত্র হইব সব-বৈকুণ্ঠ অন্তর ॥
 স্বতন্ত্রে করিব সবে যাহা মনে লয় ।
 পুন প্রবেশিব সবে সংসার-আশ্রয় ॥ ৪৭৬ ॥
 যতক করিলে নাথ! কিছুই না হৈল ।
 নিশ্চয় করিয়া প্রভু! তোমারে কহিল ॥
 এ বোল শুনিয়া প্রভু নিশবদে রহে ।
 খণ্ডিতে নারিলেন মুরারি যাহা কহে ॥ ৪৭৭ ॥
 তবে আর কতদিন গেল ত কৌতুকে ।
 নগ্নন ভরিয়া দেখে নদীয়ার লোকে ॥
 জননীর ছন্দয় নয়ন স্নিগ্ধ করি ।
 বিষ্ণুপ্রিয়া-সঙ্গে ক্রীড়া করে গৌরহরি ॥
 স্বজন-বান্ধব-সঙ্গে আছে মহাস্নেহে ।
 সবারে সন্তোষে যত আছে নবদীপে ॥ ৪৭৮ ॥

৪৭৫। 'কহি পরিণাম' = শেষকথা এই বলা হইছে।

৪৭৬। "আমার অন্যথা" = আমার কথা

ঠৌলিও না।

"স্বতন্ত্র" = স্বতন্ত্রাচারী।

৪৭৭। "কিছুই না হৈল" = সব বিকল হইয়া ধাইবে।

সকল বৈষ্ণব-সনে কীৰ্ত্তন-বিলাস ।
 পুরনারীগণ দেখি করয়ে হুতাশ ॥
 ত্রৈলোক্য-মোহন রূপ- তাহে নাগরিশা ।
 বিমোদ-বিলাস-রস-লাবণ্যের সীমা ॥
 আর তাহে বলমল আভরণ-শোভা ।
 সুন্দর লম্বিত কেশে মালতীর গাভা ॥ ৪৭৯ ॥
 চন্দন-তিলক পরিপাটী মনোহর ।
 রক্তপ্রাণ্ড বাস—বেশ ত্রৈলোক্য-সুন্দর ॥

নিজ-পরিজন আর পুরজন সব ।
 সবে সে দেখয়ে যার যেই অনুভব ॥
 হেনমতে নিজ জন সঙ্গে আছে পঁছ
 স্বপ্ন কহে সবাকারে হাসি লছ লছ ॥ ৪৮০ ॥

●ন সৰ্ব্বজন—স্বপ্ন দেখিল রজনী ।
 আচম্বিতে মোর ঠাই আইলা দ্বিজমণি ॥
 মোর কর্ণে কহিল সন্ন্যাস-মন্ত্র এক ।
 এখনো আমার মনে আছে পরতেক ॥
 বাবত আমার কর্ণে প্রবেশিল মন্ত্র ।
 সে অবধি মোর হিয়া না হয় স্বতন্ত্র ॥ ৪৮১ ॥
 কেমনে ছাড়িব আমি প্রিয় প্রাণনাথ ।
 তাহারে ছাড়িরা বা সাধিব কোন্ কাজ ॥
 ইন্দ্রনীলমণি জিনি পরম-সুন্দর ।
 মোর বক্ষঃস্থলে বসি হাসে নিরন্তর ॥
 ●নিয়া সুরারি-গুপ্ত কহিল উত্তর ।
 সে মন্ত্রের বস্তু সম্বাস তুমি কর ॥ ৪৮২ ॥
 এ বোল শুনিয়া প্রভু কহিল বচন ।
 তোমার বচনে মোর স্থির নহে মন ॥

যত স্থির করি তত উঠয়ে রোদন ।
 না বলিহ মোরে কিছু—শুনহ বচন ॥ ৪৮৩ ॥
 শব্দ-শক্তি করে হেন—কি করিব আমি ॥
 লজ্জিতে না পারি পুন যত কহ তুমি ॥
 এ বোল শুনিয়া সবে অন্তর চিন্তিত ।
 কহয়ে লোচন দাস হৃদয় ব্যথিত ॥ ৪৮৪ ॥

ধানশী রাগ ।

কি দোষে ছাড়িয়া যাইছ মায়েরে ।
 আরে দুখিনীর বাছা নিমাই রে ॥ ৪৮৫ ॥

আর কতদিনে শ্রীকেশব ভারতী ।
 আইলা সন্ন্যাসি-বর—অতি শুকমতি ॥
 মহাতেজ্ঞ ঞ্চাসিবর মহাভাগবত ।
 পূর্বজন্মার্জিত কত পুণ্যের শর্ববত ॥
 আচম্বিতে আসিয়া দেখিলা বিশ্বস্তর ।
 বিশ্বস্তর দেখি হুঁষ্ট হৈলা ঞ্চাসিবর ॥ ৪৮৫ ॥
 উঠিয়া ঠাকুর কৈল চরণ বন্দন ।
 সন্ন্যাসী দেখিয়া প্রেমে ঝরে ছঁনয়ন ॥
 প্রভু-অঙ্গ নিরীক্ষয়ে সেই ঞ্চাসিরাজ ।
 মহাবুদ্ধি ঞ্চাসিবর বুঝিলেন কাজ ॥
 কেশব ভারতী-গোসাঁই কহিল বচন ।
 তুমি শুক প্রহ্লাদ কি—হেন লয় মন ॥ ৪৮৬ ॥
 এ বোল শুনিয়া সেই প্রভু বিশ্বস্তর ।
 কান্দয়ে—দিশুণ ঝরে নয়নের জল ॥

৪৭৯। “করয়ে হুতাশ”=হায়! আমাদের ভাগ্যে
 এমন পতি হইল না এই বলিয়া আপশোষ করে ।
 “গাভা”=মালা । ৪৮০। “বাস”=বস্ত্র ।

৪৮২। “প্রিয় প্রাণনাথ”=হৃদয়বল্লভ শ্রীকৃষ্ণ ।
 “সে কর”=সে মন্ত্রের ইতি কর, উহার বিষয়ে
 আর ভাবিও না, উহা আর মনে স্থান দিও না ।

তবে পুন কহে গ্রাসী বিস্মিত হইয়া ।
 অনুমান করি মনে নিশ্চয় করিয়া ।
 তুমি প্রভু ভগবান—জানিল নিশ্চয় ।
 সর্বলোক-প্রাণ তুমি—নাহিক সংশয় ॥ ৪৮৭ ॥
 এ বোল শুনিয়া প্রভু করয়ে রোদন ।
 কত দিনে পাব আমি কৃষ্ণের চরণ ॥
 কৃষ্ণে তোর অনুরাগ অতি বড় হয় ।
 তে কারণে যথা তথা দেখ কৃষ্ণময় ॥
 কত দিনে কৃষ্ণ মুই দেখিবারে পাব ।
 তোমার এমন বেশ কবে মোর হব ॥ ৪৮৮ ॥
 কৃষ্ণের উদ্দেশে মুই দেশে দেশে যাব ।
 কোথা গেলে প্রাণনাথ কৃষ্ণ মুই পাব ॥
 সন্ন্যাসীয়ে বেণু কথা কহি বিশ্বস্তর ।
 দণ্ডবত হৈয়া প্রভু যান নিজ-ঘর ॥
 শ্রীবাসে দেখিয়া প্রভু কহিল উত্তর ।
 সন্ন্যাসীয়ে লৈয়া তুমি যাহ নিজ-ঘর ॥ ৪৮৯ ॥
 প্রভুর বচন শুনি শ্রীবাস ঠাকুর ।
 সন্ন্যাসী লইয়া ভিক্ষা দিলেন প্রচুর ॥
 ভিক্ষা করি সে দিন বধিয়া গ্রাসিবর ।
 যথাস্থানে প্রভাতে চলিলা যতীশ্বর ॥
 প্রাতঃকালে শ্রীনিবাস প্রভুর নিকটে ।
 সন্ন্যাসি-বিজয়-কথা কহে করপুটে ॥ ৪৯০ ॥
 এ বোল শুনিয়া প্রভু কাতর-অস্তর ।
 সন্ন্যাসীয়ে মনে করি গেলা নিজ-ঘর ॥
 ঘরে গিয়া মনে মনে অনুমান করি ।
 সন্ন্যাস করিব—দঢ়াইলা গৌরহরি ॥

ইঙ্গিত-আকারে তাহা বুঝিল মুকুন্দ ।
 প্রভু রাখিবারে করে প্রকার প্রবন্ধ ॥ ৪৯১ ॥
 আইলেন যথা আছে সব ভক্তগণে ।
 কান্দিয়া কহিল সব ভক্তের চরণে ॥
 শুন শুন সর্বজন আমার উত্তর ।
 সন্ন্যাস করিব এই প্রভু বিশ্বস্তর ॥
 যাবত থাকেন দেখ নয়ন ভরিয়া ।
 শ্রীমুখের কথা শুন শ্রবণ পুরিয়া ॥ ৪৯২ ॥
 ছাড়িয়া যাইব প্রভু নিজ-গৃহবাস ।
 জননী ছাড়িব আর সব নিজ-দাস ॥
 এ বোল শুনিয়া সবে ব্যথিত-হিয়ায় ।
 যুক্তি করিয়া মনে চিন্তয়ে উপায় ॥
 স্বতন্ত্র ঈশ্বর—না রহিব কারু বশে ।
 ইহা বলি ভক্তগণ পড়িলা তরাসে ॥ ৪৯৩ ॥
 ভূমিতে পড়িয়া কান্দে ধূলায় ধূসর ।
 প্রাণনাথ আরে মোর প্রভু বিশ্বস্তর ॥
 হা হা মহাপ্রভু কোথা যাইবে এড়িয়া ।
 মো সবারে কলি সর্পে খাইবে ধরিয়া ॥
 কলি-ভয়ে প্রভু! তোর লইল শরণ ।
 তোর ভয়ে কলি সর্পে না লঙ্ঘে এখন ॥ ৪৯৪ ॥
 স্নেহকালে আসি তথা প্রভু বিশ্বস্তর ।
 শ্রীবাস-পণ্ডিত দেখি কহিল উত্তর ॥
 শুন শুন ওহে বিজ প্রিয় শ্রীনিবাস ।
 এক কথা কহি যদি না পাও তরাস ॥
 প্রেম-উপার্জনে আমি যাব দেশান্তর ।
 তো-সবারে আনি দিব শুন বিজবর ॥ ৪৯৫ ॥

৪৮৭। “বেদাকথা”=জ্ঞাতব্য বস্তু; মঙ্গল-কথা ।

৪৯০। “ভিক্ষা দিলেন”=খাওয়াইলেন ।

“যতীশ্বর”=ন্যাসিচন্দ্রামণি ।

“সন্ন্যাস... করপুটে”=হাতজোড় করিয়া

বলিলেন—সন্ন্যাসী চলিয়া গিয়াছেন ।

৪৯১। “প্রকার-প্রবন্ধ”=নানারূপ উপায় ।

৪৯৩। “না লঙ্ঘে”=কামড়ায় না; আর্নিষ্ট করে না; কলির পাপ আর্মাদিগকে স্পর্শ করে না ।

সাধু যেন নৌকা চড়ি যায় দূরদেশ ।
 ধন উপার্জন লাগি করে নানা ক্লেশ ॥
 আনিয়া বান্ধবগণে করয়ে পোষণ ।
 আমিহ এঁছন আনি দিব প্রেমধন ॥৪৯৬॥
 এ বোল শুনিয়া কহে শ্রীবাস-পণ্ডিত ।
 তোমা না দেখিয়া প্রভু ! কি কাজ জীবিত ॥
 জীবিত শরীরে বন্ধু করয়ে পোষণ !
 দেহান্তরে করে তার শ্রাদ্ধ তর্পণ ॥
 যে জীয়ে তাহারে তুমি দিও প্রেমধন ।
 তোমা না দেখিলে হবে সবার মরণ ॥ ৪৯৭ ॥
 মুকুন্দ কহয়ে—প্রভু ! পোড়িয়ে শরীর ।
 অন্তর পোড়িয়ে—প্রাণ না হয় বাহির ॥
 মোরা সব অধম ছরন্তু ছুরাচার ।
 তুমি শঠ খল-মতি—বুঝিল বেভার ॥
 অচতুরগণ মোরা—না বুঝিলুঁ তোরে ।
 শরণ লইলু তোর ছাড়িয়া সংসারে ॥ ৪৯৮ ॥
 ধর্ম কর্ম ছাড়ি তোর পদ কৈলুঁ সারে ।
 পতিত করিয়া কেনে ছাড় মো-সবারে ॥
 পতিত-পাবন তুমি শাস্ত্রেতে জানিয়া ।
 শরণ লইলু সর্ব্ব ধর্ম্মেরে ছাড়িয়া ॥
 এখন ছাড়িয়া যাহ মো-সবারে তুমি ।
 এ নহে উচিত প্রভু—নিবেদিল আমি ॥৪৯৯ ॥
 খলমতি না বুঝিয়া লইলু শরণ ।
 বজর অন্তর তোর হৃদয় কঠিন ॥
 বাহিরে কমল-রস-সুগন্ধি পাইয়া ।
 অন্তরেহ এইমত—ছিল মোর হিয়া ॥

এখনে জানিল তোর কঠিন অন্তর ।
 বিষকুন্ত পয় যেন তাহার উপর ॥ ৫০০ ॥
 কাষ্ঠের মোদক যেন কর্পূর ছাইয়া ।
 গিলিতে না পারে যেন তাহা না বুঝিয়া ॥
 কুল-বধু যেন কামে হৈয়া অচেতনে ।
 পিরীতি করয়ে পর-পুরুষের সনে ।
 ধর্ম্ম-কর্ম্ম লজ্জা ছাড়ি করয়ে বেভারে ।
 কলঙ্কী করিয়া শেষে ছাড়য়ে তাহারে ॥ ৫০১ ॥
 সে নারী অনাথ শেষে হয় ছুই কুলে ।
 সেইমত মো-সভারে ভাসাবে অকুলে ॥
 তুমি দেশান্তরে যাবে কি কাজ জীবনে ।
 সভারে নির্ধুর প্রভু হৈলা কি কারণে ॥ ৫০২ ॥
 তিল আধ তোর মুখ না দেখিলে মরি ।
 কান্দিতে কান্দিতে কিছু কহয়ে মুরারি ॥
 শুন শুন ওহে প্রভু গৌর ভগবান্ ।
 অধম মুরারি বলে—কর অবধান ॥ ৫০৩ ॥
 রোপিলে অপূর্ব্ব বৃক্ষ অঙ্গুলে ধরিয়া ।
 বাঢ়াইলে দিবানিশি সিঞ্চিয়া খুঁড়িয়া ॥
 তিলে তিলে রাখিলে ঢাকিলে বহু যত্নে ।
 বান্ধিলে তরুর মূল দিয়া নানা রত্নে ॥ ৫০৪ ॥
 ফল-ফুল-কালে গাছ ফেলাহ কাটিয়া ।
 মরিব আমরা-সব হৃদয় ফাটিয়া ॥
 নিরন্তর দিবানিশি আন নাহি জানি ।
 স্বপনেহ দেখোঁ তোর চাঁদ মুখখানি ॥
 সংসার-বাসনা মোর নিয়ড় না হয় ।
 জগত-ছল্লভ তব চরণর বায় ॥ ৫০৫ ॥

৪৯৬ । “সাধু”=বাণক ।

৪৯৭ । “কি কাজ-জীবিত”=বাঁচিয়া থাকিয়া

কি ফল ? ৪৯৮ । “শঠ খলমতি”=ধূর্ত্ত কপট ।

৫০০ । “বজর অন্তর”=চিত্ত বজ্রের ন্যায় কঠিন ।

“কমল-রস-সুগন্ধি”=অত্যাৎকৃষ্ট পদ্ম-গন্ধ ।

“অন্তরেহ... ..হিয়া”=ভাবিয়াছিলোম তোমার

ভিতরও বৃক্ষ এইরূপ সুন্দর । “বিষকুন্ত...উপর”=

বিষের কলসীর মত্বে একটু দুধ দেওয়া ।

দয়া কর—নিদারুণ হৈলে কি কারণে ।
 ইহা বলি সবে মেলি পড়িলা চরণে ॥
 কুমি দেশান্তরে যাবে সবারে এড়িয়া ।
 খাইব সংসার-ব্যগ্রসে সবারে বেড়িয়া ॥
 ওহে দীনবন্ধু প্রভু! অনাথের নাথ ।
 পতিত-তারণ ওহে প্রভু জগন্নাথ ॥ ৫০৬ ॥
 কেহো দস্তে তৃণ ধরি কাতর-বচনে ।
 কেহো উর্দ্ধে বাহু তুলি ডাকে মনে মনে ॥
 প্রভু কহে—তোমরা আমার নিজ-দাস ।
 তো-সবারে কহি শুন আপন-বিশ্বাস ॥
 কহিতে আরম্ভ মাত্র—গদগদ স্বর ।
 অরুণ কমল আঁখি করে ছলছল ॥ ৫০৭ ॥
 সক্রুণ-কণ্ঠে আধ আধ বাণী কহে ।
 সম্বরিতে নারি ক্রমে নিশবদে রহে ॥
 আমার বিচ্ছেদ-ভয়ে তোমরা কাতর ।
 মোর কৃষ্ণ-বিরহে ব্যাকুল কলেবর ॥ ৫০৮ ॥
 আত্মস্থ লাগি তোরা মোরে দেহ হৃৎ ।
 কেমন পিরীতি কর মোরে তোরা লোক ॥
 কৃষ্ণের বিরহে মোর পোড়য়ে অন্তর ।
 দগম্ব ইন্দ্রিয় -দেহে ভেল মহাশর ॥ ৫০৯ ॥
 অগ্নি হেন লাগে মোর সেহেন জননী ।
 বিষ মিশাইল যেন তো-সবার বাণী ॥
 কৃষ্ণ বিহু জীবন—জীবনে নাহি লেখি ।
 কি কাজ এ ছার প্রাণে যেন পশু পাখী ॥ ৫১০ ॥

মড়ার যেহেন সর্ব্ব অবয়ব আছে ।
 জীবারে জীয়ে—যেন লতা পাতা গাছে ॥
 কৃষ্ণ বিহু ধর্ম্মকর্ম্ম—দ্বিজ বেদহীন ।
 পতি ক্রি সতী যেন—জল বিহু মীন ॥
 ধনহীন গৃহারস্তে—কিছু নাহি কাজ ।
 বিজাহীন বৈসে যেন বিজার সমাজ ॥ ৫১১ ॥
 কৃষ্ণের বিরহে মোর ধকধক প্রাণ ।
 আর যত বল কিছু না সাম্ভায়ে কাণ ॥
 ধরিয়া যোগীর বেশ যাব দূর দেশে ।
 বখা গেলে পাও প্রাণনাথের উদ্দেশে ॥
 ইহা বলি কান্দে প্রভু ধরণী পড়িয়া ।
 নিজ-অঙ্গ উপবীত ফেলিলা ছিড়িয়া ॥
 'কৃষ্ণ কৃষ্ণ' বলি ডাকে অতি আর্তনাদে ।
 সক্রুণ-স্বরে প্রাণনাথ বলি কান্দে ॥ ৫১২ ॥

স্বিতাস রাগ । তর্জী ছন্দ ।
 না হারে আরে হর ॥ দিশা ॥
 কমলা-সেবিত পদ-গ্রহেণ ধোয়র ।
 বল দেখি কৃষ্ণ-পদ পাব কি উপায় ॥ ৫১ ॥
 শুন সর্ব্বজন, সংসার দারুণ,
 সংশয় করিল মোরে ।
 বিষম বিষয়, যেন বিষমম,
 গুপতে অন্তর পোড়ে ॥

৫০৮। "সক্রুণ-কণ্ঠে"—কাতর-স্বরে ।

কিছুই নাই ।

"সম্বরিতে নারি"—দুঃখের বেগ সামলাইতে না পারিরা ।

৫১০। "জীবনে নাহি লেখি"—জীবন বাঁলায়ই গণ্য করি না ।

৫১১। "জীবারে জীয়ে"—বেঁচে থাকতে হর ভাই বেঁচে আছে, ভাইদের বোধ-স্বাস্তি

"কৃষ্ণ বিহু বেদহীন"—শাস্ত্রজ্ঞানহীন ব্রাহ্মণও যেমন অপদার্থ, কৃষ্ণকে বাদ দিয়া ধর্ম্মকর্ম্মও তদ্রূপে অনর্থক । "বিদ্যার সমাজ"—পাণ্ডিত-সভার ।

৫১২। "না কাণ"—কাণের ভিতর বাইতেছে না ।

যতেন্দ্রিয়গণ, বলিয়ে আপন,
 বাসনা না ছাড়ে কেহো ।
 নিতুই নৃতন, করাই ভোজন,
 তবু না লেউটে সেহে ॥ ৫১৩ ॥
 লোভ মোহ কাম, কেহো নহে কস,
 সদা অভিমান ক্রোধে ।
 চিত চুরি করি, আছয়ে সম্বরি,
 তিলেক নাহি প্রবোধে ॥
 বাহিরে বান্ধয়ে, ভ্রমাই মায়ায়ে
 আশ্রয় এ জাতি কুলে ।
 কৃষ্ণ পাসরিয়া, বলিয়ে ভ্রমিয়া,
 পাপ দুর্বাসনা মূলে ॥ ৫১৪ ॥
 জগতে যতেক, দেখ অপরূপ,
 কৃষ্ণ-আবরক সবে ।
 তবহিঁ সার্থক, মানুষ জনম,
 শ্রীকৃষ্ণ ভজিয়ে যবে ॥
 মানুষ-জনম, দুর্ভাগ জানিয়,
 কৃষ্ণ ভজিবার তরে ।
 হেন দেহ লৈয়া, শ্রীকৃষ্ণ ছাড়িয়া
 মরিয়ে মিছা সংসারে ॥ ৫১৫ ॥
 শুন সব জন, কহিলুঁ মরস,
 আশীর্ব্বাদ কর মোরে ।
 কৃষ্ণে রতি হউ, এ দুখ পালাউ,
 এ বর মাগোঁ সবাকারে ॥
 কৃষ্ণের চরিত, গাও অবিরত,
 বদনে লাগয়ে সাধে ।
 শ্রীমুখ-কমলে, নয়ান-মুগলে,
 বান্ধোঁ মো হিয়া শ্রীপাদে ॥ ৫১৬ ॥

কি কহিব হিয়া, কৃষ্ণ না দেখিয়া,
 মরমে বিরহ-জ্বালা ।
 সংসার-সাগরে, পড়িয়া পাখারে,
 চিত বেয়াকুল ভেলা ॥
 সেই পিতা মাতা, সেই সে দেবতা,
 সেই গুরু বন্ধু-জন ।
 সেই আত্ম হয়, কৃষ্ণকথা কয়,
 ভজয়ে কৃষ্ণ-চরণ ॥ ৫১৭ ॥
 তোমরা বান্ধব, পরম বৈষ্ণব,
 দয়া না ছাড়িহ চিতে ।
 সন্ন্যাস করিব, প্রেম বিথারিব,
 তোমা সবাকার হিতে ॥
 এতেক উত্তর, কহি বিশ্বস্তর,
 ভূমে গড়াগড়ি বুলি ।
 ধূলায়ে ধূসর, গৌর-কলেবর,
 লোটায়ে মুকুল চুলি ॥ ৫১৮ ॥
 হরি হরি বোল, ডাকে উত্তরোল,
 সঘন নিশ্বাস নাসা ।
 অঙ্গের পুলক, আপাদ-মস্তক,
 গদগদ আধ ভাষা ॥
 ক্ষণেক রোদন, ক্ষণেক বেদন,
 ক্ষণে চমকিত চাহে ।
 ক্ষণে হাঁপ ঝাঁপ, কলেবর কাঁপ,
 ক্ষণে উঠে কৃষ্ণ-বিরহে ॥ ৫১৯ ॥
 ক্ষণে উত্তরোলী, হৃন্দাবন বলি,
 ক্ষণে 'রাধা' বলি ডাকে ।
 মালসার্ট মারি, বলে হরি হরি,
 ক্ষণে হাত মারে বৃকে ॥

৫১৩। “না লেউটে”=গতি ফেরে না; তৃপ্ত
 হয় না। ৫১৪। “বাহিরে”=কৃষ্ণ ভজন

অন্য বাহ্য বস্তুত। “ভ্রমাই”=ঘুরা
 ৫১৫। “কৃষ্ণ-আবরক” = কৃষ্ণের দিকে বাইভে

দেখি সব জন, গণে মনে মন
অন্তরে কাতর হৈয়া।

কি কহিব আরে, দুখের পাথারে,
পড়িল যেহেন গিয়া ॥ ৫২০ ॥

কহয়ে সুঝারি, শুন গৌরহরি,
স্বতন্ত্র তুমি সর্বথা।

লোক বুঝাবারে, করুণা-প্রচারে,
ভাবহ বিরহ-ব্যথা ॥

তুমি ষা করিবে, নিজ-মন-সুখে,
তাহে কি বলিব আমি।

তুমি সব জান, যে কর বিধান,
কি হয়ে জীবের প্রাণে ॥ ৫২১ ॥

মোরা সব জীব, না জানি কি কব,
কীট-পিপীলিকা-হেন।

তুমি দয়াসিদ্ধ, সব-লোক-বন্ধু,
বুঝিয়া করহ যেন।

এ বোল শুনিয়া, পছঁ সে হাসিয়া,
সবারে করিলা কোলে।

প্রেম প্রকাশিয়া, সবা সন্তোষিয়া,
প্রবোধ-বচনে বোলে ॥ ৫২২ ॥

শুন সব-জন, কহিয়ে বচন,
সন্দেহ না কর কেহো।

যথা তথা যাই, তো সবার ঠাই,
আছিয়ে জানিহ এহো ॥

তবে বিশ্বস্তর গেলা নিজ-ধর,
সবারে বিদায় দিয়া।

সন্ন্যাস-আশয়ে, যতেক করয়ে,
জননী না জানে ইহা ॥

শচীর অন্তরে, ধক ধক করে,
সোয়াথ না পায় চিতে।

লোচন বলে হেন, প্রেমার সাগর,
কেমনে চাহে ছাড়িতে ॥ ৫২৩ ॥

দ্বাদশ অধ্যায়

শ্রীশচীমাতার বিলাপ

আহরী রাগ। দিশা।

আরে নিমাই নিমাই আমার না ছাড়িহ মোরে।
তোমা বহি কেহো নাহি সকল সংসারে ॥

এইমনে অল্পমানে জানাজানি কথা
সন্ন্যাস করিবে পুত্র—শুনে শচীমাতা ॥

আকাশ ভাঙ্গিয়া পড়ে মস্তক-উপর।
অচেতন হৈলা শচী মুঞ্জিত অন্তর ॥ ৫২৪ ॥

উন্নতী পাগলী শচী বেড়ায় চৌদিকে।
যারে দেখে তারে পুছে সব নবদীপে ॥

নিশ্চয় জামিল—পুত্র করিব সন্ন্যাস।
বিশ্বস্তরের কাছে গিয়া ছাড়য়ে নিশ্বাস ॥

তুমি মাত্র পুত্র মোর—দেহে এক আঁখি।
তোরে না দেখিলে সব অন্ধকার দেখি ॥ ৫২৫ ॥

লোক মুখে শুনি বাছা করিবে সন্ন্যাস।
মোর মুণ্ডে ভাঙ্গি যেন পড়িল আকাশ ॥

একাকিনী অনাখিনী আর কেহ নাহি।
সকল পাসরি এক তোর মুখ চাহি ॥ ৫২৬ ॥

নয়নের তারা মোর কুলের প্রদীপ।
তোমা পুত্রে ভাগবতী বলে নবদীপ ॥

না ঘুগাইহ আরে বাপ! মোর অহঙ্কার।
তুমি না থাকিলে সব হব ছারখার ॥

ভাগ্য করি মানে লোকে দেখি মোর মুখ ।
 এখন আমারে দেখি হইবে বিমুখ ॥ ৫২৭ ॥
 তুমি-হেন পুত্র মোর এ সংসারে ধন্য ।
 তোমা না দেখিলে মোর সকলি অরণ্য ॥
 ছুঃখ দিয়া অভাগীয়ে ছাড়ি যাবে তুমি ।
 গঙ্গায় প্রবেশ করি মরি যাব আমি ॥
 এহেন কোমল পায়ে কেমনে হাঁটিবে ।
 ক্ষুধায় তৃষ্ণায় অন্ন কাহারে মাগিবে ॥ ৫২৮ ॥
 ননীর পুতলী তনু রৌদ্রেতে মিলায় ।
 কেমনে সহিব ইহা এ ছথিনী মায় ।
 হাপুতীর পুত মোর সোনার নিমাই ।
 আমারে ছাড়িয়া তুমি যাবে কোন ঠাই ॥
 বিষ খাইয়া মরি যাব তোর বিগমানে ।
 তোমার সন্ন্যাস যেন না শুনিয়ে কাণে ॥ ৫২৯ ॥
 আমারে মারিয়া বাপু যাইবে বিদেশে ।
 আগুনি জালিয়া তাতে করিব প্রবেশে ॥
 সর্ব্বজীবে দয়া তোর মোরে অকরণ ।
 না জানি কি লাগি মোরে বিধাতা দারুণ ॥
 রূপে গুণে শীলে পুত্র ত্রিজগতে ধন্য
 ভুবন-মোহন বেশ - কেশের লাবণ্য ॥ ৫৩০ ॥
 স্কন্ধ-বিলম্বিত কেশে মালতী বান্ধিয়া
 জুড়ায় পরাণ মোর সে বেশ দেখিয়া ॥
 বয়স্ক-বেষ্টিত তুমি চলি যাহ পথে ।
 দেখিয়া জুড়ায় হিয়া পুঁথি বাম হাতে ॥
 কেমনে ছাড়িবা বাপু! নিজ-সঙ্গিগণ ।
 না করিবে তা-সবা-সহিত সঙ্কীৰ্ত্তন ॥ ৫৩১ ॥

সেহেন সুন্দর বেশে না নাচিবে আর ।
 যাহা দেখি মোহ পায় সকল সংসার ॥
 কেমনে বা জীবে তোর নিজ-প্রিয়জন ।
 সবারে মারিয়া তোর সন্ন্যাস-করণ ॥
 আগে ত মরিব আমি—তবে বিফুপ্রিয়া ।
 মরিব ভকত সব বুক বিদরিয়া ॥ ৫৩২ ॥
 মুরারি মুকুন্দ দত্ত আর শ্রীনিবাস ।
 অদ্বৈত-আচার্য্য-গোসাঁই আর হরিদাস ॥
 নরহরি শ্রীরঘুনন্দন গদাধর ।
 শ্রীরামাদি বাসুদেব ঘোষ বক্রেশ্বর ॥
 মরিব ভকত সব না দেখিয়া তোমা ।
 এ সব বুঝিয়া বাপু চিত্তে দেহ ক্ষমা ॥ ৫৩৩ ॥
 পিতৃহীন পুত্র তুমি—দিল ছই বিহা ।
 অপত্য সন্ততি কিছু না দেখিল ইহা ॥
 তরুণ-বয়সে নহে সন্ন্যাসের ধর্ম্ম ।
 গৃহস্থ-আশ্রমে থাকি সাধ' সব কর্ম্ম ॥
 কাম ক্রোধ লোভ মোহ যৌবনে প্রবল ।
 সন্ন্যাস কেমনে তোর হইবে সফল ॥ ৫৩৪ ॥
 মনের নিবৃত্তি কনিষ্ঠে নাহি হয় ।
 মনের চাক্ষুণ্য সন্ন্যাসের ধর্ম্ম-ক্ষয় ॥
 গৃহিজন মনঃপাপে নাহি হয় বন্ধ ।
 সন্ন্যাসীর ধর্ম্ম যার মনোজ-অশুদ্ধ ॥
 এতেক বচন যদি শচীদেবী বৈল ।
 শুনিয়া প্রবোধ-বাণী মায়েরে কহিল ॥
 নরহরি-পাদপদ্ম শিরের ভূষণ ।
 গৌরাক্ষ-চরিত কহে এ দাস লোচন ॥ ৫৩৫ ॥

৫২৯ ! “হাপুতীর পুত্র” = অভাগিনীর ছেলে ;
 অভাগীর বেটা ।

৫৩১ । “স্কন্ধ-বিলম্বিত” = কাঁধ পশ্চাত্ত লম্বা ।

৫৩৩ । “চিত্ত দেহ ক্ষমা” = মনের সৎকল্প

পরিভ্যাগ কর ; সন্ন্যাসের মতলব ছাড়িয়া
 দাও ।

৫৩৫ । “মনোজ-অশুদ্ধ” = মন যদি পাপ-মর্লিন
 হয় ; মনে যদি পাপ-চিত্তার উদয় হয় ।

বরাড়ী রাগ।

হেন অনন্ত কথ্য শ্রবণ-মঙ্গল নাম রে।
শব্দন গোরা-গদগগাথা শচীর দল্লাল-চাঁদ রে ॥

অন্তব্যস্ত নহ শুন আমার বচন।
মিছামিছি দুঃখ চিতে কর কি কারণ ॥
বারে বারে কহি তোরে নাহি অবধানে।
মিছামাত্র লোভ মোহ ক্রোধ অভিমানে ॥
কে তুমি তোমার পুত্র কেবা কার বাপ।
মিছা তোর মোর করি কর অন্ত প ॥ ৫৩৬ ॥
কি নারী পুরুষ কিবা কেবা কার পতি।
শ্রীকৃষ্ণ-চরণ বিহু নাহি আর গতি ॥
সেই মাতা সেই পিতা সেই বন্ধুজন।
সেই হর্তা সেই কর্তা সেই মাত্র ধন ॥
সেই সে কেবল গতি—কহিল এ তন্দ্র ॥
তা বিহু সকল মিছা যতেক জগত ॥ ৫৩৭ ॥
বিষ্ণুমায়া-বন্ধে সব সংসার জড়িত।
নিজ-মদ অহঙ্কারে কেবল পীড়িত ॥
নিজ ভাল বলি যেই যেই করে কর্ম্ম।
পরকালে বন্দী করে সেই সব ধর্ম্ম ॥ ৫৩৮ ॥
কর্ম্ম-সূত্রে বন্দী হৈয়া বুলয়ে ভ্রমিয়া।
আপনা না জানে জীব কৃষ্ণ পাসরিয়া ॥
চতুর্দশ-লোক-মধ্যে মানুষের জন্ম।
চূর্ণভ করিয়া মানি—কহিল এ মর্ম্ম ॥
বিষয়-বিপাক ইথি আছয়ে অপার।
ক্লেশকে ভঙ্গুর এই অনিত্য সংসার ॥ ৫৩৯ ॥
তবহু চূর্ণভ জানি মহুগ্ন-শরীর।
শ্রীকৃষ্ণ ভজয়ে যে মায়ায় হৈয়া স্থির ॥

শ্রীশ্রীচৈতন্য মঙ্গল।

শ্রীকৃষ্ণ-ভজন সবে মাত্র এই দেহে।
মুক্তবন্ধ হয় যদি কৃষ্ণে করে লেহে ॥
পুত্রস্নেহে কর মোরে যত বড় ভাব।
শ্রীকৃষ্ণ-চরণে হৈলে কত হৈত লাভ ॥
সংসারে আরতি করি মরিবার তরে।
শ্রীকৃষ্ণে আরতি করি ভব তরিবারে ॥
সেই সে পরমবন্ধু সেই মাতা পিতা ॥
শ্রীকৃষ্ণ-চরণে যেই প্রেমভক্তি-দাতা ॥
কৃষ্ণের বিরহে মোর অন্তর কাতর।
চরণে পড়িয়া কহি বিনয়-উত্তর ॥ ৫৪১ ॥
বিস্তর পিরীতি মোরে করিয়াছ তুমি।
তোমার কুপায় শুদ্ধ-চিত হইল আমি ॥
আমার নিস্তার হয়—তোর পরিহ্রাণ।
শ্রীকৃষ্ণ-চরণ ভজ-ছাড় পুত্র-জ্ঞান ॥ ৫৪২ ॥
সন্ন্যাস করিব কৃষ্ণ-প্রেমার কারণে।
দেশে দেশে হৈতে আমি দিব প্রেমধনে ॥
স্বানের তনয় আনে রজত স্তবর্ণ।
খাইলে বিনাশ পায়—নহে কোনো ধর্ম্ম ॥
বড় দুখে ধন উপার্জন করি আনে।
ধনই মাটুক কিবা মরুক আপনে ॥ ৫৪৩ ॥
আমি আমি দিব কৃষ্ণপ্রেম হেন ধন।
সকল সম্পদ সেই কৃষ্ণের চরণ ॥
ইহলোকে পরলোকে অবিনাশী প্রেমা।
আজ্ঞা দেহ—কেঁদো না মা! চিন্তে দেহ স্নেমা ॥
সকল জনমে পিতা মাতা সবে পায়।
কৃষ্ণ-গুরু নাহি মিলে—বুঝ হিয়ার ॥ ৫৪৪ ॥
মহুগ্ন-জন্মে সবে কৃষ্ণ-গুরু জানি।
সেই গুরু নাহি করে—পশু পক্ষী মানি ॥

৫৩০। “লেহে”=স্নেহ; প্রীতি।

৫৪৫। “মনুষ্য-জন্মে সবে”=কেবলমাত্র মানব-

৫৪১। “আরতি”=অনুযোগ; আসক্তি।

জন্মে।

এত শুনি শচী-দেবী বিস্ময়-হিয়ায় ।
 বিশ্বস্তর-মুখপদ্ম একদিঠে চায় ॥
 চতুর্দশ-লোক-নাথ মায়া কৈল দূর ।
 সর্বজীবে দেখে শচী এক সমতুল ॥ ৫৪৫ ॥
 সেইক্ষণে বিশ্বস্তরে কৃষ্ণবুদ্ধি হৈল ।
 আপন-তনয় বলি মায়া দূরে গেল ॥
 নব-মেঘ জিনি তনু শ্যামল-বরণ ।
 ত্রিভঙ্গ মুরলীধর সুপীত-বসন ॥
 গোপ গোপী গোপালের সনে বন্দাবনে ।
 দেখিল আপন-পুত্র-চকিত তখনে ॥ ৫৪৬ ॥
 দেখি শচী চমৎকার হইলা অন্তরে ।
 পুলকে আকুল অঙ্গ কম্প কলেবরে ॥
 স্নেহে নাহি ছাড়ে শচী আপন-সম্বন্ধ ।
 কৃষ্ণ হৈয়া পুত্র হৈল ভাগ্যের নিব্বন্ধ ॥
 জগত-দুর্ভাগ কৃষ্ণ আমার তনয় ।
 কারু বশ নহে—মোর শক্ত্যে কিবা হয় ॥
 এত অনুমানি শচী কহিল বচন ।
 স্বতন্ত্র ঈশ্বর তুমি পুরুষ-রতন ॥ ৫৪৭ ॥
 মোর ভাগ্যে এতদিন ছিলা মোর বশ ।
 এখনে আপন-সুখে করহ সন্ন্যাস ॥
 এক নিবেদন মোর আছে তোর ঠায় ।
 এহেন সম্পদ মোর কি লাগিয়া যায় ॥
 ইহা বলি সতরুণ ভেল কণ্ঠস্বর ।
 সাত পাঁচ ধারা বহে নয়নের জল ॥ ৫৪৮ ॥
 ফুকারি ফুকারি কান্দে শচী সূচরিতা ।
 মায়ের কান্দনে প্রভু হেট কৈল মাথা ॥

পুনরপি মুখ তুলি কহে বিশ্বস্তর ।
 শুম গো জননী! তুমি আমার উত্তর ॥
 যে দিন দেখিতে মোরে চাহ অল্পরাগে ।
 সেইক্ষণে তুমি আমা দেখিবারে পাবে ॥
 এ বোল শুনিয়া শচী সম্বরে ক্রন্দন ।
 ব্যথিত-হৃদয়ে কহে এ দাস লোচন ॥ ৫৪৯ ॥

শ্রীবিষ্ণুপ্রিয়ার বিলাপ

বরাড়ী । ধলাখেলাজাত ।

গোরাঙ্গ হে কেনে বা নদীয়া আইলা ।
 ও গোরাঙ্গ গোরাঙ্গ হে ॥ ধ্রুব ॥
 তবে দেবী শচীরানী, কহে মন-কাহিনী,
 হিয়া-হুখে বিরস-বদন ।
 মুখে না নিঃসরে বাণী, ছুঁনয়ানে ঝরে পানী,
 দেখি বিষ্ণুপ্রিয়া অচেতন ।
 সুধাইতে নারে কথা, অন্তরে মরম-ব্যথা,
 লোক-মুখে শুনি ঘানাঘুনা ।
 ইঙ্গিতে বুঝিল কাজ, পড়িল অকালে বাজ,
 চেতনা হরিল সেই দীনা ॥ ৫৫০ ॥
 বিষ্ণুপ্রিয়া মনে গণে, প্রভু দিবা-অবসানে,
 ঘরেরে আইলা হরষিতে ॥
 করিয়া ভোজন পান, সুখে শয্যা শয়ান,
 বিষ্ণুপ্রিয়া আইলা ঝরিতে ॥
 চরণ-কমল-পাশে, নিশ্বাস ছাড়িয়া বৈসে,
 নেহারয় কাতর-বয়ানে ।
 হৃদয় উপরে থুইয়া, বাক্কে ভুজলতা দিয়া,
 প্রিয় প্রাণনাথের চরণে ॥ ৫৫১ ॥

৫৪৫ । "যেই.....মানি" = সেই কৃষ্ণকে যে

জন গুরুজ্ঞান না করে, যে তাঁহাকে গুরু বলিয়া
 ভজন না করে, তাঁহাকে পশু পক্ষীর মধ্যেই

গণ্য করি ।

৫৪৮ । "এহেন সম্পদ = তুমি হেন পরম ধন ।

৫৫০ । "ঘানাঘুনা" = গালাঘুসা ; ফিস্ফাসা

তুমি প্রভু গুণরাশি, জগজনে হেন বাসি,
 বিপরীত চরিত আশয় ।
 তুমি যবে ছাড়ি যাবে, শুনিলে মরিবে সবে,
 হবে সব অপযশময় ॥ ৫৫৮ ॥
 কি কহিব মুই ছার, মুই তোমার সংসার
 সন্ন্যাস করিবে মোর ডরে ।
 তোমার নিছনি লৈয়া, মরি যাও, বিষ খাইয়া,
 সুখে নিবসহ নিজ-ঘরে ॥
 না যাইও দেশান্তরে, কেহো নাহি এ সংসারে,
 বদন চাহিতে পোড়ে হিয়া ।
 কহিতে না পারে কথা, অন্তরে মরম-ব্যথা,
 কান্দে মাত্র চরণে ধরিয়া ॥ ৫৫৯ ॥
 শুনি বিষ্ণুপ্রিয়া-বানী, তবে সেই গৌরমণি,
 হাসিয়া তুলিয়া নিল কোলে !
 বসনে মুছায় মুখ, করে নানা কৌতুক,
 মিছা না ভাবিহি দুঃখ—বোলে ॥
 আমি তোরে ছাড়িয়া, সন্ন্যাস করিব গিয়া,
 এ কথা বা কে কহিল তোকে ।
 যে করি সে করি যবে, তোমারে কহিব তবে,
 এখনে না মর মিছা-শোকে ॥ ৫৬০ ॥
 ইহা বলি গৌরহরি, আশ্লেষ চুষ্মন করি,
 নানারস কৌতুক বিথারে ।
 অনন্ত বিনোদ প্রেমা, লীলা লাভণের সীমা,
 বিষ্ণুপ্রিয়া তুমিলা প্রকারে ॥
 বিনোদ-বিলাস-রসে, ভৈ গেল রজনী শেষে,
 পুন কিছু পুছে বিষ্ণুপ্রিয়া ।
 হিয়ায় আগুনি আছে, তে কারণে পুন পুছে,
 প্রিয়-প্রাণনাথ মুখ চাইয়া ॥ ৫৬১ ॥

প্রভু-কর বৃকে নিয়া, পুছে দেবী বিষ্ণুপ্রিয়া,
 মিছা না কহিও মোর ডরে ।
 হেন অনুমান করি, যত কহ সে চাতুরী,
 পলাইবে মোর অগোচরে ॥
 তুমি নিজবশ প্রভু, পরবশ নহ কভু,
 যে করিবে আপনার সুখে ।
 সন্ন্যাস করিবে তুমি, কি বলিতে পারি আমি,
 নিশ্চয় করিয়া কহ মোকে ॥ ৫৬২ ॥
 এ বোল শুনিয়া পুঁছ, মুচকি হাসিয়া লছ,
 কহে শুন মোর প্রাণপ্রিয়া ।
 কিছু না করিহ চিতে, যে কহিয়ে তোর হিতে
 সাবধানে শুন মন দিয়া ॥
 জগতে যতেক দেখ, মিছা করি সব লেখ,
 সত্য এক সবে ভগবান ।
 সত্য আর বৈষ্ণব, তা বিনে যতেক সব,
 মিছা করি করহ গোয়ান ॥ ৫৬৩ ॥
 মিছা স্তত পতি নারী, পিতা মাতা আদি করি,
 পরিণামে কেবা বা কাহার ।
 শ্রীকৃষ্ণ-চরণ বহি, আর ত কুটুম্ব নাহি,
 যত দেখ—সব মায়া তার ॥
 কি নারী পুরুষ দেখ, আত্মা সে সবার এক,
 মিছা মায়াবন্ধে ভাবে দুই ।
 শ্রীকৃষ্ণ সবার পতি, আর সব প্রকৃতি,
 এই কথা না বৃকয়ে কোই ॥ ৫৬৪ ॥
 রক্ত রতঃ-সম্মিলনে, জন্ম বিষ্ঠা-মূত্র স্থানে,
 ভূমে পড়ি হয়ে অগেয়ান ।
 বাল যুবা বৃদ্ধ হৈয়া, নানা দুঃখকষ্ট পাইয়া
 দেহে গেহে করে অভিমান ॥

৫৬১ । “আশ্লেষ”=আলঙ্গন ।

“ভূবিলা প্রকারে”=নানারূপে সশতুষ্ঠ করিলেন ।

৫৬৩ । “মিছা করি সব লেখ”=সমস্তই মিথ্যা

বলিয়া গণ্য ; সবই মিথ্যা । “সবে”=কেবলমাত্র ।

বন্ধু করি যারে পালি, তারা সব দিই গালি,
 অভিমানে বৃদ্ধ-কাল বঞ্চে ।
 শ্রবণ নয়ান আন্ধে, বিষাদ ভাবিয়া কান্দে,
 তবু নাহি ভজয়ে গোবিন্দে ॥ ৫৬৫ ॥
 কৃষ্ণ ভজিবার তরে, দেহ ধরি এ সংসারে,
 মায়া-বন্ধে পাসরি আপনা ।
 অহঙ্কারে মত্ত হৈয়া, নিজ-প্রভু পাসরিয়া,
 শেষে পাই নরক-যন্ত্রণা ॥
 তোর নাম বিষ্ণুপ্রিয়া, সার্থক করহ ইহা,
 মিছা শোক না করহ চিতে ।
 এ তোরে कहিনুঁ কথা, দূর কর আন চিন্তা,
 মন দেহ কৃষ্ণের চরিতে ॥ ৫৬৬ ॥
 আপনে ঈশ্বর হৈয়া, দূর করে নিজ-মায়া,
 বিষ্ণুপ্রিয়া পরসন্ন চিত ।
 দূরে গেল দুঃখ শোক, আনন্দে ভরল বুক,
 চতুর্ভূজ দেখে আচম্বিত ॥
 তবে দেবী বিষ্ণুপ্রিয়া, চতুর্ভূজ দেখিয়া,
 পতি-বুদ্ধি নাহি ছাড়ে তভু ।
 পড়িয়া চরণ-তলে, কাকুতি মিনতি করে,
 এক নিবেদন শুন প্রভু ॥ ৫৬৭ ॥
 মো অতি অধম হার, জনমিল এ সংসার,
 তুমি মোর প্রিয় প্রাণপতি ।
 এহেন সম্পদ মোর, দাসী হৈয়াছিলুঁ তোর
 কি লাগিয়া ভেল অধোগতি ॥
 ইহা বলি বিষ্ণুপ্রিয়া, কান্দে উত্তরোলী হৈয়া
 অধিক বাঢ়ল পরমাদ ।
 প্রিয়জন-আর্তি দেখি, ছলছল করে আঁখি'
 কোলে করি করিলা প্রসাদ ॥ ৫৬৮ ॥

শুন দেবি বিষ্ণুপ্রিয়া, তোমারে कहিল ইহা,
 যখনে যে তুমি মনে কর ।
 আমি যথা তথা যাই, আছিয়ে তোমার ঠাঁই
 এই সত্য कहিলাম দঢ় ॥
 প্রভু-আজ্ঞাবাগী শুনি, বিষ্ণুপ্রিয়া মনে গুণি,
 ষতন্ত্র ঈশ্বর এই প্রভু ।
 নিজস্বখে করে কাজ, কে দিবে তাহাতে বাধ
 প্রত্নাত্তর না দিলেন তভু ॥
 বিষ্ণুপ্রিয়া হেটমুখী, ছলছল করে আঁখি,
 দেখি প্রভু সরস সন্তোষে ।
 প্রভু-আচরণ-কথা, শুনিতে লাগয়ে ব্যথা,
 গুণ গায় এ লোচন দাসে ॥ ৫৬৯ ॥

শ্রীভক্তরুন্দের বিলাপ

বরাড়ী রাগ ।

মোর প্রাণ আরে স্বিজচাঁদ নারে হয় ॥ গুচ্ছাঁ ॥
 মদন-মাহন গোরা-রূপের মাধুরী ।
 সদাই জাগছে রূপের বালাই লৈয়া মরি ॥ ধ্রু ॥
 এইম্নে অল্পমানে দিন রাত্রি যায় ।
 আশুনি ছালিল যেন সভার হিয়ায় ॥
 সকল ভকতগণ একত্র হইয়া ।
 গোরা গুণগাথা কহি মরয়ে কান্দিয়া ॥
 শচী বিষ্ণুপ্রিয়া দৌছে কান্দে দিবানিশি ।
 দশদিক অন্ধকার—শূচ হেন বাসি ॥ ৫৭০ ॥
 পুরজন পরিজন সোয়াথ না পায় ।
 ছটফট করি সবে নগরে বেড়ায় ॥
 হেনই সময়ে শ্রীনিবাস দ্বিজরায় ।
 কাতর-হৃদয়ে কিছু প্রভুরে সুধায় ॥

৫৬৮। “উত্তরোলী”=ব্যাকুল ।

৫৬৯। “গুণিণ”=ভাবিতে লাগিলেন ।

৫৭০। “অল্পমানে”=ভাবনা চিন্তায় ।

৫৭১। “সুধায়”=জিজ্ঞাসা করিবেন ।

এক নিবেদন আছে কহিতে উরাও ।
 আজ্ঞা পাইলে প্রভুসঙ্গে মো চলি যাও ॥৫৭১ ॥
 আর যেবা পারে সেহ সঙ্গে চলি যাউ ।
 তোমা না দেখিলে কেহো না রাখিবে জীউ ॥
 আগে ত মরিব আমি—শুন বিশ্বস্তর ।
 আপন-অন্তর-কথা করিল গোচর ॥
 এ বোল শুনিয়া পছঁ লছ লছ হাস ।
 যে কিছু কহিয়ে তাহা শুন শ্রীনিবাস ॥ ৫৭২ ॥
 আমার বিচ্ছেদ লাগি না পাও তরাস ॥
 কভু না ছাড়িব আমি তোমা-সবার পাশ ॥
 বিশেষে তোমার ঘরে কৃষ্ণের মন্দিরে
 নিরন্তর আছি আমি প্রাণ কর স্থিরে ॥
 প্রবোধ বচন বলি তুঝিল তাহারে ।
 মুরারি গুপ্তের ঘরে গেলা সন্ধ্যাকাল ॥ ৫৭৩ ॥
 হরিদাস সঙ্গ করি মুরারি-মন্দিরে ।
 নিভূতে কহয়ে কিছু দেবতার ঘরে ॥
 শুনহ মুরারি তুমি আমার বচন ।
 মোর প্রাণ-প্রিয় তুমি কহি তে কারণ ॥
 কহিব উত্তর কথা—শুন সাবধানে ।
 উপদেশ কহি তোঁর হিতের কারণে ॥ ৫৭৪ ॥
 অদ্বৈত আচর্য্য-গোসাঁই দ্বিজগতে ধন্য ।
 তাহার অধিক বন্ধু নাহি মোর অন্য় ॥
 আপন ঈশ্বর অংশ—অখিলের গুরু ।
 যে চাহে আপনা-হিত—তার সেবা করু ॥
 জগতের হিত-কর্তা বৈষ্ণবের রাজা ।
 পরম ভকতি করি করু তার পূজা ॥ ৫৭৫ ॥
 তার দেহ পূজা পাইলে কৃষ্ণ পূজা পায় ।
 নিভূতে কহিল তোঁরে—রাখিবে হিয়ায় ॥
 আমি আর গদাধর পণ্ডিত-গোসাঁই ।
 নিত্যানন্দ শ্রীঅদ্বৈত শ্রীবাস রামাই ॥ ৫৭৬ ॥

জানিবে আমার দেহ এ সব সহিতে ।
 অন্তর কহিল তোঁরে—রাখিবে হিয়াতে ॥
 এ বোল শুনিয়া সে মুরারি বৈষ্ণরাজ ।
 অন্তরে জামিল প্রভুর অন্তরের কাজ ॥
 কান্দিতে কান্দিতে প্রভুর পড়িল চরণে ।
 নিশ্চয় জানিলা প্রভুর সন্ন্যাস-করণে ॥৫৭৭ ॥
 হরিদাস করয়ে চরণে নমস্কার ।
 আত্ম-সমর্পণ করে কিনয় অপার ॥
 মুরারি কান্দনা প্রভু শুনিতো কাতর ।
 আন্তে-ব্যস্তে উঠিয়া চলিলা নিজ-ঘর ॥
 মুরারিকে প্রবোধ করিলা এই বাণী ।
 তোমার নিকটে নিরন্তর আছি আমি ॥৫৭৮ ॥
 সন্ন্যাস করিব তার আছয়ে বিলম্ব ।
 পরিণামে যে কহিল—অই অবলম্ব ॥
 এ বোল বলিয়া প্রভু নিজ-ঘরে যায় ।
 কাতর-অন্তরে কথা এ লোচন গায় ॥৫৭৯ ॥

ভক্তগণে প্রবোধ

করুণশ্রী রাগ ।

ওকি আরে হয় হয় ।
 মে প্রভুর স্মরণে হয় দুঃখ-বিমোচন ।
 কি আরে আরে হয় ॥ মর্ছা ॥
 ছেড়ে গেলে মারি যাব গৌরাজ রে ।
 কার মূখ চাইয়া রব গৌরাজ রে ॥ ধ্রু ॥

রজনী বঞ্চয়ে প্রভু আনন্দ-হিয়ায় ।
 আছিল-অধিক করি পিরীতি বাঢ়ায় ॥
 মাঝেরে সন্তোষ করে হৃদয় জানিয়া ।
 বে কথায় থাকয়ে অন্তর সুস্থ হৈয়া ॥
 পুরজনে পরিজনে যারে যে উচিত ।
 এইমানে সবাকারে করয়ে পিরীতি ॥৫৮০ ॥

বৈরাগ্য-আবেশ প্রভু পরিত্যাগ করি ।
 ঘরে ঘরে নিজ-প্রেম পরকাশ করি ॥
 কারু ঘরে হাশ্ব-পরিহাস-কথা কহে ।
 যার যেন হিয়া তেনমতে সবে মোহে ॥ ৫৮১ ॥
 আছিল গুপত বেশে যারা সঙ্গে বাইতে ।
 মায়ার প্রভাবে তারা আইলা ঘরেতে ॥
 নানা আভরণ পরে শ্রীঅঙ্গে চন্দন ।
 হাস বিলাস রসময় অতুক্ষণ ।
 সব লোক জানিলেক—নহিব সন্ন্যাস ।
 স্বচ্ছন্দ হইল সব লোক নিজ-দাস ॥ ৫৮২ ॥
 শয়ন-মন্দিরে প্রভু শয়ন করিলা ।
 তাম্বুল-স্তবক-করে বিষ্ণুপ্রিয়া আইলা ॥
 হাসিয়া সম্ভাষে প্রভু—আইস আইস বোলে ।
 পরম পিরীতি করি বসাইল বোলে ॥
 বিষ্ণুপ্রিয়া প্রভু-অঙ্গে চন্দন লেপিল ।
 অগুরু কস্তুরী গন্ধে তিলক রচিল ॥ ৫৮৩ ॥
 দিব্য মালতীর মালা দিল গোরা-অঙ্গে ।
 শ্রীমুখে তাম্বুল তুলি দিল নানা-রঙ্গে ॥
 তবে মহাপ্রভু সে রসিক-শিরোমণি ।
 বিষ্ণুপ্রিয়া-অঙ্গে বেশ করেন আপনি ॥
 দীর্ঘ কেশ কামের চামর জিনি আভা ।
 কবরী বান্ধিয়া দিল মালতীর গাভা ॥ ৫৮৪ ॥
 মেঘ বন্ধ হৈল যেন চাঁদের কলাতে ।
 কিবা উগারিয়া গিলে না পারি বুঝিতে ॥
 সুন্দর ললাটে দিল সিন্দুরের বিন্দু ।
 দিবাকর-কোলে যেন রহিয়াছে ইন্দু ॥
 সিন্দুরের চৌদিকে চন্দন বিন্দু অর ।
 শশি কোলে সূর্যা যেন ধায় দেখিবার ॥ ৫৮৫ ॥

খঞ্জন-নয়ানে দিল অঞ্জনের রেখ ।
 ভুরু কাম-কামানের গুণ করিলেখ ।
 অগুরু কস্তুরী গন্ধ কুচোপরি লেপে ।
 দিব্য বস্ত্রে রচিল কাঁচুলি পরতেকে ॥
 নানা অলঙ্কারে অঙ্গ ভূষিল তাহার ।
 তাম্বুল হাসির সঙ্গে বিহরে অপার ॥ ৫৮৬ ॥
 ত্রৈলোক্য-অদ্ভুত-রূপ—নিরীখে বদন ।
 অধর-বান্ধুলী সাধে করয়ে চুম্বন ॥
 ক্ষণে ভুজ-লতা বেটি আলিঙ্গন করে ।
 নব-কমলিনী যেন করিবর-কোরে ॥
 নানা রস বিথারয়ে বিনোদ-নাগর ।
 আচুক আনের কাজ কাম-অগোচর ॥ ৫৮৭ ॥
 সুমেরুর কোলে যেন বিজুরী-প্রকাশ ।
 মদন মুগ্ধে দেখি রতির বিলাস ॥
 হৃদয়-উপরে থোয় না ছোঁয়ায় শয্যা ।
 পাশ পালটিতে নারে দৌহে একমজ্জা ॥
 বৃকে বৃকে মুখে মুখে রজনী গোঁড়ায় ।
 রস অবসাদে দৌহে সুখে নিদ্রা যায় ॥ ৫৮৮ ॥
 রজনীর শেষে প্রভু উঠিলা সহর ।
 বিষ্ণুপ্রিয়া নিদ্রা যায় অতি ঘোরতর ॥
 বৈরাগ্য-সময়ে প্রেমা উভারে অধিক ।
 সন্ন্যাস করিব বলি উনমত-চিত ॥
 এ সময়ে বিথারয়ে রঙ্গরস-ভাব ।
 ইহার কারণ কিছু শুন লাভলাভ ॥ ৫৮৯ ॥
 যে জন যেনে ভজে—তারে তেন প্রভু ।
 ভজন-অধিক-নান না করয়ে কভু ॥
 তাহাতে বিশেষ আছে অধিকার-ভেদ ।
 তমায়ী সমায়ী ভক্তি সবেদ নির্বেদ ॥ ৫৯০ ॥

৫৭৭। “অন্তরের কাজ”=সন্ন্যাস গ্রহণ ।

৫৭৯। “পরিণামে যে কহিল”=এই শেষকালে

তোমারে যে কথাগুলি বলিলাম ।

৫৮৩। “তাম্বুল-স্তবক”=পানের ডিবা ।

ভক্তি বিহু কৃষ্ণ ভজিবারে নারে কেহো ।
 অমায়া নিশ্চলা প্রেমভক্তি হয় সেহো ॥
 বিনি অনুরাগে প্রেমভক্তি হয় যবে ।
 কৃষ্ণে বন্দী করিবারে নারে কেহো তবে ॥
 ঐছন ঠাকুর গৌর করুণার সিদ্ধু ।
 অনুরাগে প্রেমার ভিখারী দীনবন্ধু ॥ ৫৯১ ॥
 করুণায় প্রকাশয়ে নিজ-অনুরাগ ।
 বিচ্ছেদ হৃদয়ে যেন বাড়ে তার ভাব ॥
 ভাব-সঙ্গে যে জন দেখয়ে মোর অঙ্গ ।
 তার সহ মোর ভাব কভু নাহে ভঙ্গ ॥ ৫৯২ ॥
 এহেন করুণানিধি আর আছে কে ।
 আপনা বান্ধিতে প্রেম-অনুরাগ দে ॥
 এই সে কারণে বিষ্ণুপ্রিয়াকে প্রসাদ ।
 ইহা জানি মনে কেহো না কর প্রমাদ ॥
 এ প্রেমভক্তি প্রভু করিব প্রকাশ ।
 আনন্দ-হৃদয়ে কহে এ লোচন দাস ॥ ৫৯৩ ॥

ত্রয়োদশ অধ্যায়

গৃহত্যাগ

করুণশ্রী রাগ ।

প্রভু রে গোরা রে আরে হয় ।

গোরাচাঁদ নারে হয় ॥ গুচ্ছাঁ ॥

এমন কেনে হ'লে গৌরাজ ! এমন কেনে হ'লে ।
 নটবর-বেশ গোরা কি লাগি ছাড়িলে ॥
 সুরধনীর-তীরে নিমাই তিলেক দাঁড়াও ।
 চাঁদ-মুখ নিরাখয়ে তবে ছাড়ি যাও ॥
 এক বোল বলি নিমাই ! যদি তুমি রাখ ।
 সন্ন্যাসের কাজ নাই—ঘরে বাস থাক ॥
 সন্ন্যাসী না হও নিমাই বৈরাগী না হও ।
 অভাগী মাগেরে নিমাই ছাড়িয়া না যাও ॥
 মাগে ডাকে রহ গৌরাজ ও গৌরাজ রে ।
 মাগে না ছাড়িয়া যাও ও গৌরাজ রে ॥ ধ্রু ॥

প্রাতঃকালে উঠি প্রভু প্রাতঃক্রিয়া করি ।
 সন্ন্যাস করিব—দঢ়াইলা গৌরহরি ॥
 কাঞ্চন-নগরে আছে ভারতী-গোসাঁই ।
 সন্ন্যাস করিব তথা পণ্ডিত নিমাই ॥
 একান্ত করিয়া মনে কৈল বিশ্বস্তর ।
 যাত্রাকালে লৈল দক্ষিণ-নাসার স্বর ॥ ৫৯৪ ॥
 চলিলা সে মহাপ্রভু গঙ্গার সমীপে ।
 গঙ্গা-সন্তরণে গেলা ছাড়ি নবদ্বীপে ॥
 গঙ্গা নমস্করি নবদ্বীপ ছাড়ি যায় ।
 বজর পড়িল যেন সবার মাথায় ॥
 কিবা দিন মাঝে রবি যেন লুকাইল ।
 সরোবর ছাড়ি হংসগণ কোথা গেল ॥ ৫৯৫ ॥

৫৮৯। “উভারে”=বান্ধিত হইল; উঠালিয়া উঠিল।

৫৯০। “ভজন... কভু”=যে রূপ ভজন, তদ্রূপ ফল দেন—তাহার বেশী বা কম নহে।

“অমায়া”=নিষ্কপট। “সমায়া”=কপট।

“সবেদ”=অনা-আসক্তি-যুক্ত।

“নিবেদ”=অনা-আসক্তি-বিহীন; ঐকান্তিক।

৫৯১। বিনি যবে”=ভক্তি যদি প্রগাঢ় অনুরাগ বা রত্ন-বিহীন হয়।

“অনুরাগে প্রেমার ভিখারী”=অনুরাগযুক্ত প্রেম-ভক্তির আকাঙ্ক্ষা করেন।

৫৯৪। “দক্ষিণ নাসার স্বর”=মানুষের কখনও বা দক্ষিণ নাসা দিয়া, কখনও বা বাম নাসা দিয়া নিশ্বাস-বায়ু বহির্গত হয়, একই সময়ে দুই নাসা দিয়া হয় না। জ্যোতিষশাস্ত্র-মতে পুরুষের দক্ষিণ নাসা দিয়া ও স্ত্রীলোকের বাম নাসা দিয়া নিশ্বাস বাহির হইবার সময় যাত্রা করা শূভ।

কিবা দেহ ছাড়ি প্রাণ গেল আচম্বিতে ।
 ভ্রমরা ছাড়িল যেন পদ্মের পিরীতে ॥
 বিচ্ছেদে বিয়োগময় হৈল নবদ্বীপে ।
 শোকের পর্বত যেন সবাকারে চাপে ॥
 পরিজন পুরজন শচী বিষ্ণুপ্রিয়া ।
 মুর্ছিত হইয়া কান্দে অঙ্গ আছাড়িয়া ॥৫৯৬॥
 শচীদেবী কান্দে কোলে করি বিষ্ণুপ্রিয়া ।
 বিষ্ণুপ্রিয়া মরা যেন রহিল পড়িয়া ॥
 দেহমাত্র আছে - প্রাণ গেল ত ছাড়িয়া ।
 শচী বিষ্ণুপ্রিয়া কান্দে ভূমি লোটাঁইয়া ॥
 শচীদেবী কান্দে—ডাকে 'নিমাই' বলিয়া ।
 আশুনি পোড়য়ে যেন ধকধক হিয়া ॥৫৯৭॥
 শূন্য হৈল দশদিক অন্ধকারময় ।
 কেমনে বধিব মুই ঘর ঘোরময় ॥
 গিলিবারে আইসে মোরে এ ঘর-করণ ।
 বিষ যেন লাগে ইষ্টকুটুম্ব বচন ॥ ৫৯৮ ॥
 মা বলিয়া মোরে আর না ডাকিবে কেহো ।
 আমারে নাহিক যম—পাসরিল সেহো ॥
 কিবা দুঃখ পাই—পুত্র ছাড়িল আমারে ।
 হাশুনি করিয়া মোরে গেলা কোথাকারে ॥ ৫৯৯ ॥
 হায় রে হায় রে নিমাই নিদারুণ হৈয়া ।
 কোন্ দেশে গেলে বাছা—কে দিবে আনিয়া ॥
 বুক ফাটে বাপ! তোর সোণ্ডরি মাধুরী ।
 মা বলিয়া আর না ডাকিবা গৌরহরি ॥
 অনাথিনী করিয়া কোথায় গেলে বাপ ।
 মনে ছিল—জননীরে দিবে তুমি তাপ ॥ ৬০০ ॥
 পড়িয়া শুনিয়া পুত্র ইহাই শিখিলা ।
 অনাথিনী অভাগিনী মায়েরে করিলা ॥

বিষ্ণুপ্রিয়া এড়ি বাপ! কোথা পলাইলা ।
 ভকত-সবার প্রেম কিছু না গণিলা ।
 বিষ্ণুপ্রিয়া কান্দে হিয়া নাহিক সম্বিত ।
 ক্ষণে উঠে ক্ষণে পড়ে—উনমত-চিত ॥৬০১॥
 বসন না দেয় গায়ে - না বান্ধয়ে চুলি !
 হাকান্দ-কান্দনা কান্দে উন্মত্ত-পাগলী ॥
 প্রভুর অঙ্গের মালা হৃদয়ে করিয়া ।
 আলহ আশুনি তাহে মরিব পুড়িয়া ॥৬০২॥
 গুণ বিনাইতে নারে—মরয়ে মরমে ।
 সবে এক বোল বলে—এই ছিল করমে ॥
 অমিয়া-অধিক প্রভু তোর যত গুণ ।
 এখনে সকল সে ভৈ গেল আশুনি ॥৬০৩॥
 রহস্য-বিনোদ-কথা কহিবারে নারে ।
 হিয়ার পোড়নে কান্দে অতি আর্তস্বরে ॥
 চৌদিকে ভকত মরে অন্তর-যন্ত্রণা ।
 কি কহিব সম্বরিতে না পারে আপনা ॥৬০৪॥
 অনেক শক্তি সবে বলে ধীরে ধীরে ।
 কি দিব প্রবোধ হোরে—মন কর স্থিরে ॥
 যে দেখিলে যে শুনিলে এত কাল ধরি ।
 প্রাণ স্থির কর সেই সব মনে করি ॥
 কি জানহ—ভগবান্ কার আপনার ।
 শুনিয়াছ যত যত পূর্ব অবতার ॥ ৬০৫ ॥
 লোক-বেদ-অগোচর চরিত্র তাহার ।
 বড় ভাগ্যে নাম ধরে সম্বন্ধ তোমার ॥
 যারে যেই আঞ্জা কৈলা—থাক সেইমতে ।
 সেই আঞ্জা পালন করহ দৃঢ়-চিত্তে ॥
 এতেক বচন যবে বৈল ভক্তগণ ।
 শুনিয়া কাতর-হিয়া সম্বরে ক্রন্দন ॥ ৬০৬ ॥

৫৯৮। “কেমনে” ... ঘোরময়”=এ দারুণ
 শোকময় সংসারে কিরূপে থাকিব?

৬০৩। “বিনাইতে নারে”=বাঁধতে পারে না।

৬০৫। “অনেক শক্তি”=অতি কণ্ঠে।

তবে নিত্যানন্দ লৈয়া যত ভক্তগণ ।
 যুক্তি করে—কোথা গেলে পাব দরশন ॥
 কেহো বলে—যত তীর্থ করিব গমন ।
 যথা গেলে গৌরাচাঁদের পাব দরশন ॥
 কেহো বলে—বৃন্দাবন যাব বারণসী !
 নীলাচলে যাব যথা থাকয়ে সন্ন্যাসী ॥ ৬০৭ ॥
 কাঞ্চন-নগরে আছে ভারতী-গোসাঁই ।
 সন্ন্যাস করিবে তথা পণ্ডিত নিমাই ॥
 এই বাক্য কতু প্রভুর মুখে শুনিয়াছি ।
 সত্য করি এই বাক্য দৃঢ় নাহি বৃষ্টি ॥ ৬০৮ ॥
 মিথ্যা বাক্যে সব লোক যাইব তথারে ।
 আগে আমি তবু জানি কহিব সবারে ॥
 ধীর ভক্ত জন-কত দেহ মোর সঙ্গে ।
 ধরিয়া আনিব মোর প্রভু সে গৌরাঙ্গে ॥
 কবে সব ভক্তগণ মনে অনুমানৈ ।
 মুখ্য মুখ্য জন কত দিল তাঁর সনে ॥ ৬০৯ ॥
 শ্রীচন্দ্রশেখরাচার্য্য পণ্ডিত দামোদর ।
 বক্রেশ্বর আদি করি চলিলা সহর ॥
 এই সব লৈয়া নিত্যানন্দ চলি যায় ।
 প্রবোধিয়া শটী বিষুপ্রিয়ার হৃদয় ॥
 এথা গৌরহরি শীঘ্র চলিলা সহর ।
 কোটি কুঞ্জর মন্ত গমন সুন্দর ॥ ৬১০ ॥
 ঝর ঝর নয়নে ঝরয়ে প্রেমধারা ।
 পুলকে আকুল অঙ্গ সোণার কিশোরা ॥
 উর্দ্ধবাস কেশ প্রভু করিয়া বন্ধন ।
 মথুরার মল্ল যেন করিছে গমন ॥ ৬১১ ॥
 রাধার বিরহ-ভাবে হইয়া আকুল ।
 বলে কোথা রাধা মোর কোথায় গোকুল ॥

সে গমন ক্ষণে ক্ষণে মন্তুর হইয়া ।
 মালসাট মারে ক্ষণে চৌদিকে চাহিয়া ॥
 এইমত প্রেমাবেশে চলি যায় পথে ।
 অখিলের গুরু মোর প্রভু জগন্নাথে ॥ ৬১২ ॥
 কাঞ্চন-নগরে আইলা প্রভু বিশ্বম্ভর ।
 যথা আছে কেশব ভারতী গ্রাসিবর ॥
 পরম ভকতি করি পরণাম করে ।
 সম্বন্ধে উঠিয়া গ্রাসী নারায়ণ স্মরে ॥
 বড় ভাগ্য মানি দৌহে সরস সম্ভাষ ।
 বিশ্বম্ভর বলে—মোরে করাহ সন্ন্যাস ॥ ৬১৩ ॥
 এইমনে দুইজনে আছে—সেই কালে ।
 নিত্যানন্দ আইলা চন্দ্রশেখরাদি-মেলে ॥
 সন্ন্যাসীরে নমস্করি প্রভু নমস্করে ।
 হাসিয়া কহয়ে প্রভু—ভাল হৈল আইলে ।
 তোর আগমনে মোর সকল মঙ্গল ।
 সন্ন্যাস করিব হবে জনম সফল ॥ ৬১৪ ॥
 এ বোল বলিয়া প্রভু ভারতী সম্ভাষে ।
 প্রণতি মিনতি করে সন্ন্যাসের আশে ॥
 ভারতী কহয়ে—শুন শুন বিশ্বম্ভর ।
 তোমারে সন্ন্যাস দিতে কাঁপয়ে অন্তর ॥
 এহেন সুন্দর তনু - তরুণ বয়েস ।
 জনম অবধি নাহি জানি দুঃখ-ক্লেশ ॥ ৬১৫ ॥
 অপত্য সম্ভূতি নাহি হয়ে ত তোমার ।
 তোমারে সন্ন্যাস দিতে না হয় আমার ॥
 পঞ্চাশের উর্দ্ধ হৈলে রাগের নিবৃত্তি ।
 তবে সে সন্ন্যাস দিতে হয় ভাল যুক্তি ॥ ৬১৬ ॥
 এ বোল শুনিয়া প্রভু কহে লছ বাণী ।
 তোমার সাক্ষাতে আমি কি বলিতে জানি ॥

৬১২ । “মন্তুর”=বক্র ; আঁকাবাঁকা ।

আমার গৌরচন্দ্র ।

“অখিলের” “জগন্নাথে”=বিশ্ববপুর্ন জগৎপতি

৬১৬ । “রাগের নিবৃত্তি”=সংসারাসক্তি দূর হয় ।

মায়া না করিহ মোরে শুন আসিমণি ।
 ধর্মার্থ-তত্ত্ব কেবা জানে তোমা বিনি ॥
 সংসারে ছল্লভ এই মানুষের জন্ম ।
 তাহাতে ছল্লভ কৃষ্ণভক্তি পর-ধর্ম ॥ ৬১৭ ॥
 বড়ই ছল্লভ তাহে ভক্তজন-সঙ্গ ।
 মানুষের দেহ সে তিলেকে হয় ভঙ্গ ॥
 বিলম্ব করিতে এই দেহ যদি যাবে ।
 তবে আর বৈষ্ণবের সঙ্গ কবে হবে ॥
 মায়া না করিহ—মোরে করাহ সন্ন্যাস ।
 তোর পরসাদে মুই হঙ কৃষ্ণদাস ॥ ৬১৮ ॥
 ইহা বলি করুণ অরুণ ছ'নয়ান ।
 ছল ছল করে আঁখি কাতর বয়ান ॥
 ছঙ্কার গজ্জন সিংহ জিনি পরাক্রম ।
 ভাবময় সব দেহ অতি স্থলক্ষণ ॥
 'হরি হরি' বলি ডাকে মেঘের গজ্জনে ।
 অবিরাম প্রেমবারি ঝরে ছ'নয়নে ॥ ৬১৯ ॥
 ত্রিভঙ্গ হইয়া 'বংশী বংশী' বলি ডাকে ।
 ক্ষণে রাস-মণ্ডলী বলিয়া অঙ্গ ঝাঁকে ॥
 গোবর্দ্ধন রাধাকুণ্ড বলি হাসে কান্দে ।
 চমৎকার শৈল ছাসী অন্তরেতে চিন্তে ॥
 বুদ্ধিয়া অন্তরে কিছু বলে আসিরাজ ।
 মরম জানিল—মোর ভাল নহে কাজ ॥ ৬২০ ॥
 জগতের গুরু এই জগতের নাথ ।
 গুরু বলি আমারে করিবে জোড়হাত ॥
 এত অনুমানি ছাসী কহিল উত্তর ।
 সন্ন্যাস করিবে যদি যাহ নিজ-ঘর ॥ ৬২১ ॥
 সাক্ষাতে জননী-ঠাই লইবে বিদায় ।
 তোর পত্নী স্মৃচরিতা যাবে তার ঠায় ॥

সাক্ষাতে সবার ঠাই বিদায় হইয়া
 আসিবে আমার ঠাই সবা বুঝাইয়া ॥
 মনে আছে গোরাচাঁদে করিয়া বিদায় ।
 আসন ছাড়িয়া আমি যাব অচ্য ঠায় ॥ ৬২২ ॥
 অন্তর্ধামী ভগবান্ এ মন জানিয়া ।
 পালিব তোমার আঞ্জা—বলিল হাসিয়া ॥
 চলিলেন মহাপ্রভু নবদ্বীপ-পুরে ।
 দেখিয়া ভাবিল ছাসী আপন-অন্তরে ॥ ৬২৩ ॥
 যাঁর লোমকূপে ব্রহ্মাণ্ডের গণ বৈসে ।
 তাঁরে পলাইয়া আমি যাব কোন্ দেশে ॥
 ভ্রান্তমতি আমি কিছু দেখিয়া না দেখি ।
 সবার জীবনে এই—সর্বজন-সাথী ॥
 ইহা ভাবি সন্ন্যাসী ডাকিয়া গৌরহরি ।
 বলিতে লাগিলা কিছু অনুন্নয় করি ॥ ৬২৪ ॥
 আর এক বোল বলি—শুন বিশ্বস্তর ।
 তোমারে সন্ন্যাস দিতে বড় লাগে ডর ॥
 তুমি জগতের গুরু—কে গুরু তোমার ।
 মিছা বিড়ম্বনা কেনে করহ আমার ॥
 এ বোল শুনিয়া কান্দে বিশ্বস্তর-রায় ।
 আরতি করিয়া ধরে সন্ন্যাসীর পায় ॥ ৬২৫ ॥
 প্রণত-জনেরে কেনে বল ছর্ব্বচন ।
 মারিলেও নাহি ছাড়ি তোমার চরণ ॥
 মোরে যত বল—মোর বুদ্ধিবারে মন ।
 এক নিবেদন আছে—শুনহ বচন ॥
 একদিন রাত্রিশেষে দেখিলুঁ স্বপন ।
 সন্ন্যাসের মন্ত্র মোরে কহিল ব্রাহ্মণ ॥ ৬২৬ ॥
 দেখ দেখি এই বটে হয় কিবা নয় ।
 ইহা বলি ভারতীর কর্ণে মন্ত্র কয় ॥

৬১৭। “মায়া না করিহ”=ছলনা করিও না;
 ভুলাইও না।

৬২৪। “সর্বজন-সাথী”=সর্বান্তর্ধামী।
 ৬২৫। “বিড়ম্বনা”=বণ্ডনা।

এইমতে সন্ন্যাসীর কর্ণে কহি মন্ত্ৰ ।
 প্রকারে হইলা গুরু আপনি স্বতন্ত্র ॥
 মন্ত্ৰ শুনি আসিবর হৈলা প্রেমময় ।
 কম্প পুলকিত অশ্রু রাধাকৃষ্ণ কয় ॥ ৬২৭ ॥
 বৃন্দাবন যমুনা ফুকারে ঘনেঘন ।
 বুঝিল—এই সে কৃষ্ণ শচীর নন্দন ॥
 ইহারে পিরীতি—সেই ভাগ্য সর্বোত্তম ।
 কৃষ্ণে শ্রীতি-হীন ধর্ম হয়ে ত অধম ॥
 বুঝিল সকল কাজ ভারতী গোসাঁই ।
 সন্ন্যাস করাব তোরে শুনহ নিমাই ॥ ৬২৮ ॥
 এ বোল শুনিয়া প্রভু নাচয়ে আনন্দে ।
 হরি হরি বোলয়ে গম্ভীর মেঘনাদে ॥
 গৌর-শরীরে ভেল পুলক সারি সারি ।
 অমিয়া পসারে যেন অঙ্গের মাধুরী ॥
 অরুণ-নয়ানে জল ঝরে অনিবার ।
 দেখিয়া সকল লোক করে হাহাকার ॥ ৬২৯ ॥
 নবদ্বীপ হৈতে গদাধর নরহরি ।
 আসিয়া মিলিলা তারা বলি হরি হরি ॥
 দণ্ডবত প্রণতি করিল বহুতর ।
 হাসিয়া করিলা কোলে শচীর কোঙর ॥
 প্রভু কহে—ভাল হৈল তোমরা আইলা ।
 কৃষ্ণ-অনুগ্রহ-হেতু তোমরা মিলিলা ॥ ৬৩০ ॥
 আত্মোপাস্ত তৌরা ছুই সঙ্গী মোর সঙ্গে ।
 তোদের দেখিয়া চিত্তে হয় বড় রঙ্গে ॥
 গৌর-মুখ দেখি কান্দে ছুই মহাশয় ।
 ডাহিন বামেতে দৌহে নিশ্চল রহয় ॥

কাঞ্চন-নগরের লোক দেখিবারে ধায় ।
 যে দেখয়ে তার হিয়া নয়ান জুড়ায় ॥ ৬৩১ ॥
 কিবা বৃদ্ধ কিবা অন্ধ কি নারী পুরুষ ।
 কিবা সে পণ্ডিত জন কি গণ্ড-মূৰ্খ ॥
 শিশুগণ ধায় আর কুলের যুবতী ।
 নিজ-ছায়া নাহি দেখে হেন রূপবতী ॥ ৬৩২ ॥
 কাঁখে কুম্ভ করি কেহো দাঁড়াইয়া চায়
 নড়িতে না পারে কেহো লড়ি ধরি ধায় ॥
 কি পদ্ম আতুর কিবা গর্ভবতী নারী ।
 শ্রীঅঙ্গ দেখিয়া সন্ন্যাসীয়ে পাড়ে গালি ॥
 এমন বালকে কেহো করায় সন্ন্যাস ।
 সন্ন্যাসীর ধর্ম নহে—লোকে উপহাস ॥ ৬৩৩ ॥
 কঠিন অন্তর ইহার দয়াহীন জন
 নগরে না রাখি ইহার কহিল কখন ॥
 সন্ন্যাসীয়ে সবে নিন্দা করে বারবার ।
 গৌরা-মুখ দেখি সবার আনন্দ অপার ॥
 ধন্য ধন্য করি লোক বাখানয়ে রূপ ।
 এতকালে দেখিল এ অতি অপরূপ ॥ ৬৩৪ ॥
 ধন্য ধন্য জননী ধরিল পুত্র গর্ভে ।
 দেবকী-সমান সেই-শুনিয়াছি পূর্বে ॥
 কোন্ ভাগ্যবতী হেন পেয়েছিল পতি ।
 ত্রৈলোক্যে তাহার সম নাহি ভাগ্যবতী ॥
 রূপ দেখি নিজ আঁখি পীলটিতে নারি ।
 ইহার সন্ন্যাস কিবা সহিবারে পারি ॥ ৬৩৫ ॥
 কেমনে বা জীবে সেই ইহার জননী ।
 এ কথা শুনিলে মাত্র মরিবে তখনি ॥

৬২৯ । “পসারে”=বিস্তৃত করে ; বর্ষণ করে ।

৬৩১ । “আদ্যোপাস্ত”=চিরকাল । “রঙ্গে”=

আনন্দ । “ডাহিন রহয়” = ডাহিনে শ্রীনার-
 হরি ও বামে শ্রীগদাধর স্থির হইয়া দাঁড়াইয়া

রহিলেন ।

৬৩২ । “নিজ-ছায়া রূপবতী”=অসুখ্যাপশারূপা ।

৬৩৪ । “এতকালে, অপরূপ”=এতদিন পরে

এমন অপূর্ব রূপ দেখিলাম !

হেন বুঝি মাতা পিতা নাহিক ইহার ।
 ইহো সে অচ্যুতানন্দ—সর্ব-বেদ-সার ॥
 বন্দাবন মাঝে কিবা রাধা হারাইয়া ।
 তার অশেষণে বুলে কান্দিয়া কান্দিয়া ॥
 সে বিরহে ভেল ইহার সন্ন্যাস-করণ ।
 নিশ্চয় জানিল—এই নন্দের নন্দন ॥
 এত অনুমান করি কান্দে সব লোক ।
 ডাকিয়া কহয়ে প্রভু—না করিহ শোক ॥
 আশীর্বাদ কর মোরে শুন মাতা পিতা ।
 সাধ লাগে কৃষ্ণের চরণে দেও মাথা ॥৩৩৭ ॥
 যার যেই নিজ-পতি সেই তাহা চায় ।
 তার চিত্ত বান্ধিবারে করয়ে উপায় ॥
 রূপ যৌবন যত এ রস-লাবণ্য ।
 নিজ-পতি ভজিলে সে সব হয় ধ্বংস ॥
 মনে মনে কর সবে এই অনুভব ।
 পতি বিহু যুবতীর মিছা হয় সব ॥ ৩৩৮ ॥
 কৃষ্ণ-পদ বিহু মোর নাহি অস্ত-গতি ।
 নিজ-অঙ্গ দিয়া সে ভজিব প্রাণপতি ॥
 ইহা বলি মহাপ্রভু করয়ে রোদন ।
 ক্রমেক অন্তরে সব কৈল সম্বরণ ॥
 পুনরপি শ্রাসিবরে করয়ে প্রণাম ।
 আপন-অস্তুর-কথা করে নিবেদন ॥ ৩৩৯ ॥
 তার পরদিনে প্রভু গুরু-আজ্ঞা লৈয়া ।
 সন্ন্যাস-বিধান কর্ম করেন হাসিয়া ॥
 করিল সকল কর্ম যে হয় উচিত ।
 সন্ন্যাস করিব বলি আনন্দিত চিত্ত ॥
 আপনে আচার্য্যরত্ন কৃষ্ণ-পূজা করে ।
 চৌদিকে বৈষ্ণব সব হরি হরি বলে ॥ ৩৪০ ॥

গুরুর সম্মুখে প্রভু পুটাঞ্জলি করি ।
 মাগয়ে সন্ন্যাস-মন্ত্র পরণাম করি ॥
 মুগুন করিল প্রভু—শুন তার কথা ।
 যাহা শুনি সবার হৃদয়ে লাগে বাথা ॥
 সকল বৈষ্ণব-জনে লাগে হিয়া-কাঁপ ।
 মুগুনের কালে বস্ত্র দেই মুখ কাঁপ ॥ ৩৪১ ॥
 কমলা লালিত কেশ ত্রৈলোক্য-সুন্দর ।
 শালার সহিতে নাশে এ গজ-কঙ্কর ॥
 পূরবে চূড়ার বেশে মোহিল জগত ।
 যাহার ধ্যানে জীয়ে সকল ভকত ॥ ৩৪২ ॥
 গোপবধু যাহা লাগি ছাড়িলেক লাজ ।
 জাতি-কুল-নীল ভয়ে পাড়িলেক বাজ ॥
 যার শুন গায় শিব বিরিঞ্চি নারদ ।
 আপনারে ধন্ত মানে সকল সম্পদ ॥
 হেন কেশ মুগুন করিতে চাহে পঁছ ।
 কান্দয়ে সকল লোক না তোলয়ে মুছ ॥৩৪৩ ॥
 নাপিত আনিয়া বৈল বচন বিনয় ।
 কৃষ্ণ ভজি—তুমি মোরে হও ত সহায় ॥
 আমি ত সন্ন্যাসী হৈয়া কৃষ্ণের হইব ।
 মস্তক মুগুন কর—তোর ভাগ্য হব ॥
 নাপিত না দেই হাত শিরের উপর ।
 তরাসে তাহার অঙ্গ কাঁপে থর থর ॥৩৪৪ ॥
 মোর ভাগ্য নাশ প্রভু! যাউ সর্ব্বথায় ।
 কেমনে বা হাত দিব তোমার মাথায় ॥
 যদি মোর কুর্মে হউ গলু সব অঙ্গ ।
 বংশ সে নরকে যাউ—শুনহ গৌরঙ্গ ॥
 তথাপি তোমার শিরে হাত দিতে নারি ।
 বিনয় করিয়া বলি শুন গৌরহরি ॥ ৩৪৫ ॥

৩৪১। “পুটাঞ্জলি করি”=হাতজোড় করিয়া ।

৩৪২। “নাশে এ গজ-কঙ্কর”=বিশাল শক্বেশ্বর

উপর দিয়া ঝুলিয়া পাড়িয়াছে ।

৩৪৩। “বিরিঞ্চি”=ব্রহ্মা । “মুছ”=মুখ ।

কাঞ্চন-নগরের লোক কি নারী পুরুষে ।
 ফুকরি ফুকরি কান্দে গদগদ ভাষে ॥
 নাপিত কহয়ে—প্রভু! নিবেদি চরণে ।
 তোর শিরে হাত দিব কাহার পরাণে ॥
 আমার শক্তি নাহি করিতে মুগুন ।
 সুন্দর কুঞ্চিত কেশ ত্রৈলোকা-মোহন ॥৬৪৬॥
 দেখিতে শীতল হয় হৃদয় নয়ন ।
 যে কর সে কর প্রভু! না কর মুগুন ॥
 একরূপ মানুষ নাই জগত-ভিতর ।
 তুমি সর্ব লোক-নাথ— জানিল অন্তর ॥
 এ বোল শুনিয়া প্রভু অসন্তোষ পায় ।
 বুঝিয়া নাপিত কাজ অন্তরে ডরায় ॥৬৪৭॥
 পুন নিবেদন করে কাতর-অন্তরে ।
 কেমনে সে হাত দিব শিরের উপরে ॥
 অপরাধ লাগি মোর ডরে হালে গা ।
 তোর শিরে হাত দিয়া ছোঁব কার পা ॥
 কার পায় হাত দিয়া করিব নিজ-কৃতি ।
 অধম নাপিত মুই— এই মোর বৃত্তি ॥ ৬৪৮ ॥
 এ বোল শুনিয়া প্রভু সদয়-হৃদয় ।
 না করিহ নিজ-বৃত্তি—ঠাকুর কহয় ॥
 প্রভু বলে—শুন রে নাপিত হরিদাস ।
 মুগুন করহ—আমি করিব সন্ন্যাস ॥ ৬৪৯ ॥
 কৃষ্ণের প্রসাদে জন্ম সুখে গোড়াইবে ।
 অন্তকালে বাস তোর মোর লোকে হবে ॥

আমার মুগুন করি যত অঙ্গগণ ।
 গঙ্গাজল-মাঝে লৈয়া কর সমর্পণ ॥
 শুনি হরিদাস মনে ভাবিতে লাগিল ।
 আমার মঙ্গল-কর্ম্য কভু না হইল ॥ ৬৫০ ॥
 মুগুন করিয়ে যদি তবুহ বিনাশ ।
 মুগুন না কৈলেও মোর হবে সর্বনাশ ॥
 ইহারে পিরীতি করি যে হয় সে হোঁক ।
 ধর্ম্মাধর্ম্ম পরমাত্মা এই পরতেক ॥
 মুগুনের কালে সে নাপিতে বর পায়
 কাতর-হৃদয়ে এ লোচন দাস গায় ॥ ৬৫১ ॥

চতুর্দশ অধ্যায়

সন্ন্যাস গ্রহণ

পরেবী সিন্ধুড়া রাগ ।

মুগুন করিয়া প্রভু বসে শুভক্ষণে ।
 সন্ন্যাস করয়ে শুভদিন সংক্রমণে ॥
 মকর লেউটে কুস্ত আইসে হেন বেলে ।
 সন্ন্যাসের মন্ত্র কহে গুরু সেই কালে ॥
 চৌদিকে বৈষ্ণবগণ করে সঙ্ঘীর্ভনে ।
 মন্ত্র কহে শ্রীসী বিশ্বস্তরের শ্রবণে ॥ ৬৫২ ॥
 মন্ত্র পাইয়া বিশ্বস্তর পুলকিত-অঙ্গ ।
 শতগুণ বাঢ়ে কৃষ্ণ-প্রেমার তরঙ্গ ॥
 অরূপ নয়নে জল ঝরে অনিবার ।
 ক্ষণে মালসাট মারে ছাড়ি হুহুঙ্কার ॥
 সন্ন্যাস করিল—ইহা বলিয়া উল্লাস ।
 পুনঃপুন প্রেমানন্দে অট্ট অট্ট হাস ॥ ৬৫৩ ॥

৬৪৬। “তোর” “পরাণে”=কার প্রাণ লইয়া
 তোমার মাথায় হাত দিব? আমার প্রাণে পারিব না ।
 ৬৪৮। “কৃতি”=কার্য্য। “কুণ্ডিত”=কোঁকড়ান।
 ৬৫২। “শুভদিন সংক্রমণে”=শুভ সংক্রান্তির
 দিন। “মকর”বেলে”=স্বর্ষ্যদেব মাঘ মাসে মকর-
 রাশিতে অবস্থান করেন; তদ্বিন্দিত মাঘ-সংক্রান্তির

নাম মকর-সংক্রান্তি। ফাল্গুন মাসে স্বর্ষ্যদেব কুন্ড-
 রাশিতে গমন করেন। মকর যাইবে কুন্ড আসিবে
 এমন সময়ে অর্থাৎ মাঘ মাসের সংক্রান্তির দিন
 মহাপ্রভু বর্ধমান জেলার কাঞ্চন-নগরে বা কণ্টক-
 নগরে অর্থাৎ কাটোয়াতে শ্রীকেশব ভারতীপাদের
 নিকট সন্ন্যাস গ্রহণ করিলেন।

কাঞ্চন-নগরের লোক সে রূপ দেখিয়া ।
 নিশ্চয় জানিল—এই রাস-বিনোদিয়া ॥
 ভক্তগণ-মুখ হেরি নাচয়ে আনন্দে ।
 আপনে ঠাকুর নাচে—নাচে নিত্যানন্দে ॥
 গদাধর নরহরি নাচে কাছে কাছে ।
 সকল বৈষ্ণব নাচে—গৌরহরি মাঝে ॥ ৬৫৪ ॥
 করতাল মৃদঙ্গ আর কীৰ্তনের বোল ।
 চৌদিকে সকল লোক বলে হরিবোল ॥
 নটবর-শেখর—সুঘড় সহচর ।
 রাধাকৃষ্ণ গুণগানে প্রেমায়ে বিহ্বল ॥
 হেনই সময়ে কহে ভারতী-গোসাঁই ।
 কি নাম তোমার হবে শুন হে নিমাই ॥ ৬৫৫ ॥
 যতক বৈষ্ণবগণ ছিল সেইখানে ।
 সবে মিলি গোসিবর করে অল্পমানে ॥
 বুদ্ধি-অল্পসারে কহে যার যেই মনে ।
 হেনকালে শুভবাণী উঠিল গগনে ॥
 ধ্বনি শুনি সর্বলোক হৈল চমৎকার ।
 “শ্রীকৃষ্ণচৈতন্য” নাম করহ ইহার ॥ ৬৫৬ ॥
 নিদ্রাক্রপা মহামায়া দেবী ভগবতী ।
 আচ্ছাদিল সর্ববর্ণনে—ছন্ন ভেল মতি ॥
 যতক করয়ে সব নিদৈর স্বপনে ।
 আপনে ঠাকুর সবার করায়ে চেতনে ॥
 আপনেই কৃষ্ণ—কৃষ্ণ বৃষ্ণায়ে সবারে ।
 “শ্রীকৃষ্ণচৈতন্য” তেঁই বলিয়ে ইহারে ॥ ৬৫৬ ॥
 এতক বচন যবে দৈব-মুখে শুনি ।
 আনন্দিত সর্বলোক—করে হরিশ্বনি ॥
 আনন্দ হৃদয়ে প্রভু বলে হরিবোল ।
 “শ্রীকৃষ্ণচৈতন্য” নাম আজি হৈতে মোর ॥

গুরুর চরণে করি প্রণতি বিস্তর ।
 প্রদক্ষিণ করিয়া চলয়ে বিশ্বস্তর ॥ ৬৫৮ ॥
 গমন-উত্তম দেখি সেই গোসিরাজ ।
 ডাকে—হের, ধর দণ্ড—না করহ ব্যাজ ॥
 গুরুর বচন শুনি লেউটিয়া আসি ।
 গুরু-ঠাঁই দণ্ড পাইয়া লছ লছ হাসি ॥
 সাদরে লৈল প্রভু গুরুর সে দণ্ড ।
 প্রণতি করয়ে বহু ভকতি প্রাচণ্ড ॥ ৬৫৯ ॥
 তবে সেই মহাপ্রভু বলে হরিবোল ।
 আকাশ পরশে মহা প্রেমার হিলোল ॥
 গুরুর আজ্ঞায় প্রভু সে দিন তথাই ।
 গুরুভক্তি করি সুখে বঞ্চিলা গোসাঁই ॥ ৬৬০ ॥
 নিশায় বৈষ্ণব মিলি করে সঙ্ঘীর্জন ।
 গুরুর সংহতি নৃত্য করয়ে মোহন ॥
 কেশব-ভারতী নাচে প্রেমানন্দ-সুখে ।
 ঠাকুর নাচয়ে—হরি বলে সর্বলোকে ॥ ৬৬১ ॥
 প্রেমানন্দে পূর্ণ দৌহে—পাসরে আপনা ।
 ব্রহ্ম-সুখ অল্প করি মানয়ে হুঁজনা ॥
 এইমনে কতক্ষণে নৃত্য-অবসানে ।
 বসিয়া কহয়ে গোসী—বিশ্বস্তর শুনে ॥ ৬৬২ ॥
 মোর হাত হৈতে দণ্ড কে নিল আমার ।
 দণ্ডগ্র পরশি পুন চাহি নাচিবার ॥
 ইহা বলি বিহ্বল হইয়া নৃত্য করে ।
 অতি অপকৃপ নাচে প্রেমানন্দ ভরে ॥ ৬৬৩ ॥
 আনন্দে বৈষ্ণব সব নাচয়ে কৌতুকে ।
 ‘হরি হরি’ বলে সব লোক চতুর্দিকে ॥
 এইমনে আনন্দে-সানন্দে রাত্রি যায় ।
 প্রভাতে উঠিয়া প্রভু মাগেন বিদায় ॥ ৬৬৪ ॥

৬৫৪। “রাস-বিনোদিয়া”=রাস-বিহারী শ্রীকৃষ্ণ।

দাঁর। ৬৬০। “বাঞ্চলা”=কাটাইলেন।

৬৫৬। “সুঘড়”=সুদূরাসক। ৬৫৯। “ব্যাজ”=

৩৬২। “অতপ কারি”=তুচ্ছ করিরা।

গুরু প্রদক্ষিণ করি করয়ে প্রণাম ।
 নীলাচল যাই যদি পাই সন্নিধান ॥
 গুরুর চরণে আজ্ঞা মাগয়ে ঠাকুর ।
 কেশব ভারতীর হিয়া করে ছুৰুছুর ॥ ৬৬৫ ॥
 ছলছল করে আঁখি করুণার জলে ।
 বিদায়-সময়ে গোরাচাঁদে করে কোলে ॥
 স্বতন্ত্র ঈশ্বর তুমি আপনার স্মৃতে ।
 করুণা-কারণে পদব্রজে বুল লোকে ॥ ৬৬৬ ॥
 গুরুভক্তি লওয়াবারে কর বিধি-কর্ম ।
 সংস্থাপন করিবারে সঙ্কীৰ্ত্তন-ধর্ম ॥
 সর্বলোক নিস্তারিতে করুণা প্রকাশ ।
 আমা বিড়ম্বিতে কৈলে এই ত সন্ন্যাস ॥
 আমার নিস্তার যেন হয় বিশ্বস্তর :
 এই মোর বাক্য তুমি পালিহ অন্তর ॥ ৬৬৭ ॥
 আজ্ঞা দিল চল নীলাচল গিরিরাজে ।
 কিছু না বলিল গৌরচন্দ্র আর লাজে ॥
 চরণ পরশ করি চলিলা ঠাকুর ।
 পথে যাইতে প্রেমানন্দ বাটিল প্রচুর ॥
 'কৃষ্ণ কৃষ্ণ' বলি ডাকে অন্তর-উল্লাসে ।
 ক্ষণেক রোদন—ক্ষণে অটু অটু হাসে ॥ ৬৬৮ ॥
 বুক বৈয়া পড়ে ধারা নয়নের জলে ।
 সুরনদী-ধারা যেন স্মরক-শিখরে ॥
 কদম্ব-কেশর জিনি একটি পুলক ।
 কণ্টকিত সর্ব অঙ্গ আপাদ-মস্তক ॥
 মত্ত করিবর যেন রঞ্জে চলি যায় ।
 নির্ভর-প্রেমায় ক্ষণে কৃষ্ণ-গুণ গায় ॥ ৬৬৯ ॥
 ক্ষণেক পড়য়ে ভূমে—রহে স্তব্ধ হৈয়া ।
 ক্ষণে লক্ষ দিয়া উঠে হরিবোল বলিয়া ॥

ক্ষণে গোপিকার ভাব ক্ষণে দাস্ত্রভাব ।
 ক্ষণে ধীরে ধীরে চলে ক্ষণে শীঘ্র যাব ॥
 এইমনে দিবারাত্রি না জানে আনন্দে ।
 রাত্ৰদেশে না শুনিল কৃষ্ণনাম-গন্ধে ॥ ৬৭০ ॥
 কৃষ্ণনাম না শুনিয়া খেদ উঠে চিতে :
 নিশ্চয় করিল প্রভু জলে প্রবেশিতে ॥
 দেখি সব ভক্তগণ করে অনুতাপ ।
 গৌরাঙ্গ গোলোকে যায় কি হবে রে বাপ ॥
 তবে নিত্যানন্দ-প্রভু বলে বীর-দাপে ।
 রাখিব চৈতন্য আমি আপন-প্রতাপে ॥ ৬৭১ ॥
 সেইখানে শিশুগণ গোধন চরায় ।
 নিত্যানন্দ-প্রভু তার প্রবেশে হিরায় ॥
 যে কালে গেলেন প্রভু জন্মের সমীপে ।
 হরি বলি ডাকে এক শিশু আচম্বিতে ॥ ৬৭২ ॥
 তাহা শুনি লেউটি আইলা গৌরহরি ।
 বোল বোল বোলে তার শিরে হস্ত ধরি ॥
 তোমারে করুন কৃপা প্রভু ভগবান ।
 কৃতার্থ করিলে মোরে শুনা'য়ে হরিনাম ॥
 প্রেমানন্দে ভাসে প্রভু—আনন্দিত-হিয়া ।
 ভিক্ষা করিলা তবে কতদূর গিয়া ॥ ৬৭৩ ॥
 হেনমতে দিবানিশি নাই জানে স্মৃতে ।
 তিন দিন বহি অন্ন-জল দিলা মুখে ॥
 হেনমনে প্রেমানন্দে দিন রাত্তি যায় ।
 শ্রীচন্দ্রশেখরাচার্যে দিলেন বিদায় ॥ ৬৭৪ ॥
 নবদ্বীপ-বাসী যত আমার লাগিয়া ।
 কান্দয়ে ব্যাকুল হৈয়া ডাকিয়া ডাকিয়া ॥
 নিশ্চয় না জানে মোর সন্ন্যাস-করণ ।
 সবারে জানাহ মোর এই বিবরণ ॥

৬৬৫ । “সন্নিধান”=অনুমতি ।

৬৬৭ । “লওয়াবারে”=লিখাইবার জন্য ।

৬৭১ । “বীর-দাপে”=বীর-দর্পে ; জোর করিয়া ।

৬৭৪ । “বহি”=বাদে ; পরে ।

কহিল ঠাকুর—পুন হৈব দরশন ।
 অচিরে হইবে দেখা—না হও বিমন ॥ ৬৭৫ ॥
 এ বোল বলিয়া প্রভু চলিলা সহর ।
 কান্দিতে কান্দিতে যায় শ্রীচন্দ্রশেখর ॥
 মরিব মরিব প্রভু! তোমা না দেখিয়া ।
 মরিব সে নবদ্বীপের শোকাগ্নে পুড়িয়া ॥
 হেথা নবদ্বীপের লোক একদৃষ্টে রহে ।
 শ্রীচন্দ্রশেখর আসি কিবা বার্তা কহে ॥
 কহয়ে লোচন ইহা কহনে না যায় ।
 শ্রীচন্দ্রশেখরচার্য্য নবদ্বীপে যায় ॥ ৬৭৬ ॥

করুণশ্রী রাগ ।

ওঁকি আরে আরে আরে হয় ॥ ধ্রু ॥

নবদ্বীপে প্রবেশিতে অচার্য্য শেখর ।
 নয়নে গলয়ে অশ্রুধারা নিরন্তর ॥
 নবদ্বীপ-বাসী যত তাহারে দেখিয়া ।
 অন্তরে পোড়য়ে প্রাণ ধকধক হিয়া ॥
 সকল বৈষ্ণব আসি মিলিলা সেখানে ।
 সম্বরিতে নারে অশ্রু কাতর-বয়ানে ॥ ৬৭৭ ॥
 পুছিতে না পারে কেহো মুখে নাহি রায় ।
 শুনি শচী উনমতা আউলা চুলে ধায় ॥
 অচার্য্য বলিয়া ডাকে উন্নতী পাগলী ।
 না দেখিয়া গৌরাঙ্গে হইলা উতরালী ॥
 আমার নিমাই কোথা থুয়ে এলে তুমি ।
 কেমনে মুড়ালো মাথা কোন্ দেশ তুমি ॥ ৬৭৮ ॥
 কোন্ ছার সন্ন্যাসী সে হৃদয় দারণ ।
 বিশ্বস্তরে মন্ত্র দিতে না হৈল করণ ॥

সে-হেন সুন্দর কেশ-লাবণ্য দেখিয়া ।
 কোন্ ছার নাপিত সে নিদারুণ-হিয়া ॥
 কেমনে পাপিষ্ঠ তেন কেশে দিল খুর ।
 কেমনে বাঁচিল সেই দারুণ নিষ্ঠুর ॥ ৬৭৯ ॥
 আমার নিমাই কার ঘরে ভিক্ষা কৈল ।
 মস্তক মুড়াইয়া বাছা কেমন বা হৈল ॥
 আর না দেখিব পুত্র! বদন *তোমার ।
 অন্ধকার হৈল মোর সকল সংসার ॥
 রন্ধন করিয়া আর নাহি দিব ভাত ।
 সে-হেন সোণার গায়ে আর না দিব হাত ॥
 সুন্দর বদনে চুষ না দিব মো আর ।
 ক্ষুধার সময় কেবা বুঝিবে তোমার ॥ ৬৮০ ॥
 এতক বিলাপ যবে শচীদেবী কৈল ।
 বিষ্ণুপ্রিয়া প্রবেশিতে জন-কত গেল ॥
 বিষ্ণুপ্রিয়ার কান্দনাতে পৃথিবী বিদরে ।
 পশু পক্ষী তরু লতা এ পাষণ ঝরে ॥
 হাহা প্রাণনাথ! ছাড়ি গেলে তে নদীয়া ।
 অনাথিনী বিষ্ণুপ্রিয়ায় নিষ্ঠর হইয়া ॥ ৬৮১ ॥
 শ্রীবাসাদি ভক্ত সঙ্গে কীর্তনে বিহার ।
 নয়ন ভরিয়া নৃত্য না দেখিব আর ॥
 প্রেমাবেশে গদগদ বোল শ্রীবদনে ।
 না শুনিয়া অভাগিনী বাঁচিবে কেমনে ॥
 কোন দেশে কিরূপে বা আছ প্রাণেশ্বর ।
 সোঙরি সোঙরি প্রাণ হৈল জ্বর জ্বর ॥ ৬৮২ ॥
 হায় রে কঠিন প্রাণ! না বেরোও কেনে ।
 জ্বালহ আগুনি আমি মরিব এখনে ॥
 উদ্বেগে দিবস মোর হৈল কোটি যুগ ।
 না দেখিয়া প্রাণনাথ তোর বিধুনুখ ॥ ৬৮৩ ॥

জীবমাঝে উদ্বেগ না দেয় সাধুজন ।
 তোর শোকে শচীমাতা ছাড়য়ে জীবন ॥
 মুই অভাগিনী তোমার ভকতি না জানি ।
 সেই অপরাধে বুঝি হৈলুঁ অনাথিনী ॥ ৩৮৪ ॥
 চরণ-নিকটে প্রভু বসিয়া তোমার ।
 রূপ হেরি হেরি আমি না জুড়াব আর ॥
 বদনে তুলিয়া দিতে কর্পূর-তাম্বুলে ।
 দশন-মুকুতা-পাঁতি পরশি অঙ্গুলে ।
 অরুণ-নয়ান কোণে করুণায় চাইয়া ।
 মধুর মধুর কথা বলিতে হাসিয়া ॥ ৬৮৫ ॥
 অধর অরুণ আর তাম্বুলের রাগে
 দশন-কিরণ মোর হিয়া-মাঝে জাগে ॥
 তাহাতে অমিয়-মাখা স্ত্রীমুখের হাস
 শ্রবণ নয়ান মোর জীত সেই আশ ॥ ৬৮৬ ॥
 অমিয়া-অধিক প্রভু তোর যত গুণ ।
 সোঙরিতে এবে সেই ভৈ গেল আশ্রুণ ॥
 বিনোদ-বিলাস রস স্তম্ভময় শেজে ।
 সে সব সোঙরি বিষ্ণুপ্রিয়া প্রাণ ত্যজে ॥
 হায় হায় কিবা দৈব হইল আমারে ।
 গৌর বিনু আমার সকল আকিরারে ॥
 সে হাশ্ব লাভণ্য দেহ না দেখিব আর ।
 না শুনিব বচন-চাতুরী সুধাসার ॥ ৬৮৭ ॥
 অনাথিনী করিয়া কোথারে গেলা তুমি ।
 সোঙরি তোমার গুণ নিবেদিয়ে আমি ॥

কোন্ ভাগ্যবতী সব তোমারে দেখিয়া ।
 নিন্দিল কতক মোরে কান্দিয়া কান্দিয়া ॥
 কোন্ অভাগিনী-কোল ছাড়িয়া আইলা ।
 খণ্ডব্রতী অভাগিনী কেনে না মারিলা ॥ ৬৮৮ ॥
 পূজিল তোমার মুখ অনঙ্গ-নয়নে ।
 কেমনে ধরিব হিয়া তোমা-অদর্শনে ॥
 বিচ্ছেদে মরিল তোর যত বর-নারী ।
 আমি অভাগিনী প্রাণ এতকাল ধরি ॥
 মরি মরি গৌরাঙ্গ-সুন্দর কতি গেলা ।
 আমি নারী অনাথিনী সহজে অবলা ॥ ৬৮৯ ॥
 কোন্ দেশে যাব-লাগি পাব কোন্ ঠাই ।
 যাইতে না দিব কেহো—মরিব এথাই ॥
 মায়ে অনাথিনী করি গেলে কোন্ দেশে ।
 কেমনে বঞ্চিব তেঁহ তোমার ছতাশে ॥
 পাপিষ্ঠ শরীর মোর—প্রাণ নাহি যায় ।
 ভূমিতে লোটাইয়া দেবী করে হায় হায় ॥ ৬৯০ ॥
 বিরহ অনল-শ্বাস বহে অমিবার ।
 অধর-শুখায়—কম্প হয় কলেবর ॥
 কেশ বাস না সম্বরে ধূলায় পড়িয়া ।
 ক্ষণে ক্ষণি হয় ক্ষণে রহে ত ফুলিয়া ॥
 ক্ষণে মূচ্ছা পায় রাঙ্গা-চরণ-ধেয়ানে ।
 সম্বিত সে পায় ক্ষণে অনেক যতনে ॥ ৬৯১ ॥
 প্রভু প্রভু বলি ডাকে ক্ষণে আর্তনাদে ।
 বিষ্ণুপ্রিয়ার কান্দনাতে সর্বজন কাঁদে ॥

৬৮৮। “খণ্ডব্রতী” = যে ব্রত ভঙ্গ করিয়া
 অপরাধী হয় ।

৬৮৯। “পূজিল” ... “নয়নে” = কত
 কোল-বিলাস-লালাসায় তোমার চন্দ্র-বদন দর্শন
 করিত ।

“বিচ্ছেদে” ... “বরনারী” = শ্রেষ্ঠ শ্রেষ্ঠ পরমা
 সুন্দরী রমণীগণ তোমার বিরহে প্রাণত্যাগ করিল ।

৬৯০। “লাগি” = উদ্দেশ্য ; নাগাল ।

৬৯১। “বিরহ-অনল-শ্বাস” = বিচ্ছেদ-রূপ অগ্নি-
 জনিত তপ্ত নিশ্বাস ।

প্রবোধ করিতে যেই যেই জন গেল।
 বিষ্ণুপ্রিয়া দেখি হিয়া পুড়িতে লাগিল ॥
 গৌরাঙ্গ গৌরাঙ্গ বলি ডাকে তার কাপে।
 কতক্ষণে বিষ্ণুপ্রিয়া পাইলা চেতনে ॥ ৬৯২ ॥
 সব জন বলে—হের শুন বিষ্ণুপ্রিয়া।
 কি দিব প্রবোধ তোরে—স্তির কর হিয়া ॥
 তোর প্রভু তোর আগে কহিয়াছে কথা।
 যথা তথা যাই তোর নিকটে সর্বদা ॥
 তোর অগোচর নহে তোর প্রভুর কাজ
 বুঝিয়া প্রবোধ দেহ নিজ-হিয়া-মাঝ ॥ ৬৯৩ ॥
 প্রবোধিয়া সব ভক্ত একত্র হইয়া
 বিচার করয়ে গৌরাচাঁদের লাগিয়া ॥
 সন্ন্যাস করিল মো-সবারে দুখে দিয়া।
 সবারে ছাড়িয়া গেল নিদারুণ হৈয়া ॥ ৬৯৪ ॥
 রহিব কেমনে তারে ছাড়ি সবে মোরা।
 নিদারুণ মো-সবারে ছাড়ি গেলা গোরা ॥
 তারোশিক দয়াল বড় তাহার সে নাম।
 নাম হৈতে তারে পাই—এই মুখ্য কাম ॥
 তাঁর বাক্য আছে পূর্ব মো-সবার তরে।
 নাম যেই লয় সেই পাইব আমারে ॥ ৬৯৫ ॥
 এত চিন্তি নাম লৈতে বসিলা সবাই।
 শচী বিষ্ণুপ্রিয়া আর যত যত যেই ॥
 কি বালক বৃদ্ধ কিবা যুবক যুবতী।
 নাম লৈতে বসিলা গৌরাঙ্গ করি গতি ॥
 নাম পাশে বাঙ্কিল গৌরাঙ্গ মন্তসিংহ।
 দাগুইলা মহাপ্রভু—গতি হৈল ভঙ্গ ॥ ৬৯৬ ॥

নিত্যানন্দ-অঙ্গে অঙ্গ হেলাইয়া রহিলা।
 অঝোর-নয়নে প্রভু কান্দিতে লাগিলা ॥
 যাহ নিত্যানন্দ নবদ্বীপে আজ তুমি।
 শান্তিপুুরে সবারে দেখিয়ে যেন আমি ॥
 শুনি নিত্যানন্দ বড় আনন্দ হইল।
 দেখাইব সবাকারে এই মনে কৈল ॥
 কহয়ে লোচন দাস কাতর হিয়ায়।
 তবে প্রভু গৌরচন্দ্র করিল বিজয় ॥ ৬৯৭ ॥

পঞ্চদশ অধ্যায়

শান্তিপুুর বিলাস

যথা রাগ।

প্রভু-সঙ্গে নিত্যানন্দ পথে চলি যায়।
 হাসিয়া ঠাকুর তারে দিলেন বিদায় ॥
 নবদ্বীপে যাহ তুমি—শুনহ বচন।
 নদীয়া-নগরে মোর যত বন্ধুজন ॥
 সবারে কহিও “নমো নারায়ণ”—বাণী।
 অদ্বৈত-আচার্য্য-গৃহে উত্তরিব আমি ॥ ৬৯৮ ॥
 সবারে লইয়া তুমি আইস তথাকারে।
 একত্র হইবে সবে আচার্য্যের ঘরে ॥
 ইহা বলি মহাপ্রভু চলিলা সত্বর।
 নিত্যানন্দ যান তবে নদীয়া-নগর ॥ ৬৯৯ ॥
 নদীয়া-নগরের লোক জীয়েন্তেতে মরা।
 কাটিলে কুটিলে রক্ত মাংস নাহি তারা ॥
 উদরে নাহিক অন্ন—টলমল তনু।
 সর্ব্ব অন্ধকার তারা গৌরাচাঁদ বিহু ॥
 আচম্বিতে নিত্যানন্দ নদীয়া-নগরে।
 গায়ে বল হৈল—সবে ধাইলা সত্বরে ॥ ৭০০ ॥

৬৯৫। “তারোশিক” ... “নাম”=তাঁর চেয়ে
 তাঁর নাম হইল বেশী দয়ালু। “এই মুখ্য কাম”=
 এই নাম-গ্রহণই আচার্য্যদের শ্রেষ্ঠ কার্য্য হউক।
 “তাঁর” ... “পাশে”=পাশে প্রীকৃষ্ণ বসিয়াছেন।

৬৯৮। “নমো নারায়ণ-বাণী” = সন্ন্যাসীগণকে
 নমস্কার করিলে তাঁহারা প্রতি-নমস্কার করেন না—
 ‘নমো নারায়ণ’ বলিয়া প্রকারান্তরে নমস্কার জ্ঞাপন
 করেন। ৭০০। “তাঁরা”=তাদের।

চলিতে না পারে পথে টলমল করে ।
 দেখিতে না পায় পথ নয়ানের জলে ॥
 সকল বৈষ্ণব আসি পড়িলা চরণে ।
 পুছিতে না পারে কিছু নিরীখে বদনে ॥ ৭০১ ॥
 শচী অতি উনমতী ধায় উদ্ধমুখে
 এ ভূমি আকাশ শচীর জুড়িলেক শোকে ॥
 আর্ন্তনাদে ডাকে শচী আরে অবধূত ।
 কোথা থুয়ে এলি মোর নিমাই সোণার সূত ॥
 ইহা বলি কান্দে শচী বৃকে কর হানে ।
 টলমল করে - নাহি চাহে পথ-পানে ॥ ৭০২ ॥
 শচী দেখি অভ্যুত্থান করিলা ঠাকুর ।
 শচী বলে—মোর পুত্র আইসে কতদূর ॥
 নিত্যানন্দ বলে—খেদ না করিহ চিতে ।
 আমারে পাঠালো তোমা-সবাকারে নিতে ॥
 অদ্বৈত-আচার্য্য-ঘরে রাহবে ঠাকুর
 খেদ না করিহ দেখা হইবে অদূর ॥ ৭১৩ ॥
 চলহ সকল লোক প্রভু দেখিবারে ।
 সেইমনে সেইক্ষণে সর্বলোক চলে ॥
 বাল-বৃদ্ধ যুবক-যুবতী ধীর জন ।
 মূর্খ কিবা তপস্বী চলিলা সর্ব জন ॥
 শচী আগে আগে ধায় গায়ে হৈল বল ।
 আনন্দে চলিয়া যায় বৈষ্ণব সকল ॥ ৭০৪ ॥
 অদ্বৈত আচার্য্য-ঘরে উত্তরিল গিয়া ।
 ভাঙ্গিল কাঁকালি তারা প্রভু না দেখিয়া ॥
 অদ্বৈত আচার্য্যে কথা পুছে নিত্যানন্দ
 তোমার আশ্রমে প্রভু করিলা নিব্বন্ধ ॥ ৭০৫ ॥

আমারে পাঠাইয়া দিল এ সবারে নিতে ।
 আর কিছু নাহি জানি কি আছে তার চিতে ॥
 ইহা বলি দৌছে মেলি করে কোলাকুলি ।
 গৌরাঙ্গ-সন্ন্যাস শুনি অদ্বৈত বিকলী ॥
 মুই অভাগিয়া—সঙ্গ না পাইল তার ।
 কবে তার চাঁদমুখ দেখিব সে আর ॥ ৭০৬ ॥
 শচী উনমতী পুছে তখনি-তখনি ।
 সর্ব জন বলে প্রভু আসিবে এখনি ॥
 উৎকর্ষা বাটিল সর্ব জনের হৃদয়ে
 আইলা ত মহাপ্রভু হেনই সময়ে ॥ ৭০৭ ॥
 আছিল-অধিক কোটি গুণ দেহ-ছটা ।
 আর তাহে চন্দন-উজ্জ্বল-দীর্ঘ-ফোটা ॥
 গোরা গায়ে অরুণ বসন উজ্জিয়ার ।
 প্রভাতের সূর্য্য জিনি বরণ তাহার ॥
 দণ্ড করে আইসে প্রভু সিংহের গমনে ।
 দেখিয়া সকল লোক পড়িলা চরণে ॥ ৭০৮ ॥
 হিয়া জুড়াইল দেখি অঙ্গের ছটাকে ।
 পাসরিল সর্ব লোক ছুৎখ লাখে লাখে ॥
 আনন্দে ভরল হিয়া নাহি শোক ছুখ ।
 একদৃষ্টে চাহে সবে বিধস্তর-মুখ ॥
 প্রাণ হারাইলে যেন প্রাণ পায় জনে ।
 ধন হারাইলে যেন ধনী পায় ধনে ॥ ৭০৯ ॥
 পতি হারাইলে যেন পতিব্রতীগণ ।
 সুখী যেন পুনর্ব্বার পাইয়া দরশন ॥
 জল ছাড়ি মৎস্য যেন ছটফট করে
 আচম্বিতে জল পাইলে যেন কুতূহলে ॥

৭০৩। “ঠাকুর”=শ্রীনিত্যানন্দ। “অদূর”=শীঘ্র ।
 ৭০৪। “সেইক্ষণে”=সেইরূপেই; যেমন আছে
 সেই ভাবেই। ৭০৫। “করিলা নিব্বন্ধ”=আসবেন

বলিয়া ঠিক করিয়া দিলেন। “তারা” = তাদের ।
 ৭০৯। “ছটাকে”=জোঁতা ।
 ৭১০। “কুতূহলে”=আহ্লাদ করে ।

এইমত সব জন গৌরাজ্ঞ দেখিয়া ।
 পুলকে আকুল অঙ্গ হরষিত-হিয়া ॥ ৭১০ ॥
 প্রেমায় ভরল লোক নাহি শোক দুখ ।
 এক-দিঠে চাহে শচী গোর.চাঁদ-মুখ ॥
 আইস আইস বাপ হাপুতীর পুত ।
 অনাথিনী করি কোথা গিয়াছিল। স্ত ।
 ঘরে লৈয়া যাব তোরে রাখিব সঙ্গরি ।
 সন্ন্যাসের বেশ তোর সব পরিহরি ॥ ৭১১ ॥
 মায়ের কান্দনা দেখি জগত-ঈশ্বর ।
 দণ্ডবত হইয়া পড়িলা বিশ্বস্তর ॥
 মায়েরে কহিল—আর না কান্দহ তুদি ।
 তোমার কান্দনায় চিত্তে দুঃখ পাই আমি ॥
 ইহা বলি শোক দূর কৈল ভগবান ।
 শচীহ আপন শোক কৈল নিবারণ ॥ ৭১২ ॥
 যতেক আছিল শোক কিছু নাহি চিত্তে ।
 অমিয়া সিঞ্চিল মুখ দেখিতে দেখিতে ॥
 অদৈত আচার্য্য-গোসাঁই আনন্দ-হিয়ায় ।
 দিব্যাসনে বসাইলা প্রভু গোরারায় ॥
 পাদ প্রক্ষালন করি মুছায় বসনে ।
 পাদোদক পান কৈল সব নিজ-জনে ॥ ৭১৩ ॥
 জয় জয় ধ্বনি শুনি হরি হরি বোল ।
 সকল বৈষ্ণব-হিয়ায় আনন্দ-হিল্লোল ॥
 তেজ দেখি আনন্দিত হৈলা হরিনাস ।
 মুরারি মুকুন্দ দত্ত আর শ্রীনিবাস ॥
 দণ্ড-পরগাম করে ভূমিতে পড়িয়া ।
 ছলছল করে আঁখি বদন দেখিয়া ॥ ৭১৪ ॥
 প্রেমে গদগদ স্বর অঙ্গ পুলকিত ।
 মৈল-শরীরে জীউ আইল আচম্বিত ॥

হেনমনে নিজ-জনে দেখি গোরারায় ।
 কৃপাদিঠে চাহে—দয়া বাড়িল হিয়ায় ॥ ৭১৫ ॥
 কারো নিজ-করে প্রভু পরশন করে ।
 হাসিয়া সম্ভাষে কাহো কোলে চাপি ধরে ॥
 যারে যেন অভিমত করয়ে ঠাকুর ।
 সবার হৃদয়ে প্রেম বাড়িল প্রচুর ॥
 হৃষ্ট হৈলা সব জন—দূরে গেল শোক ।
 আনন্দে মঙ্গল-ধ্বনি—হরি বলে লোক ॥
 অদৈত আচার্য্য-গোসাঁই ভক্ত সুচতুর ।
 তাহার আশ্রমে ভিক্ষা করিলা ঠাকুর ॥ ৭১৬ ॥
 পাক কৈল শচীমাতা জগত-জননী ।
 আনন্দে ভাসিলা সীতাদেবী নারায়ণী ॥
 ভোজন করায় অদৈত বড় পরিপাটী ।
 সকল ব্যঞ্জন পত্রে দিল মিঠিমিঠি ॥
 ভোজন করয়ে প্রভু ত্রিদশের রায় ।
 দেখিয়া সকল ভক্ত আনন্দ-হিয়ায় ॥ ৭১৭ ॥
 তবে সব জন যার যেই অনুরূপ ।
 ভোজন করিলা সবে আনন্দ-কৌতুক ॥
 সন্ন্যাস করিলা প্রভু কারো নাহি মনে ।
 আনন্দে গোঙায় দিনরাত্রি সঙ্কীৰ্তনে ॥
 সঙ্কীৰ্তনে ভোরা প্রভু নিজ গুণ গায় ।
 আনন্দ-হৃদয়ে আপে নাচয়ে নাচায় ॥ ৭১৮ ॥
 নাচে নিত্যানন্দ আর নাচে হরিনাস ।
 মুরারি মুকুন্দ নাচে আর শ্রীনিবাস ॥
 গদাধর নরহরি নাচে তার পাশ ।
 বাসুদেব ঘোষ নাচে গদাধর দাস ॥ ৭১৯ ॥
 সব ভক্ত নাচে মোর গৌরাজ্ঞ বেঢ়িয়া ।
 গণিতে না পারি তা-সবার নাম লৈয়া ॥

৭১১। “সন্ন্যাস” = আত্ম যত্ন করিয়া ।

“সব পরিহার” = সব ত্যাগ করাইয়া ।

৭১৫। “মৈল-শরীরে” = মরা দেহে ।

“হেনমনে” = এইরূপে ।

অনন্ত গৌরাঙ্গ-সঙ্গী কে বর্ণিতে পারে ।
 সবাই বেঢ়িয়া নাচে প্রভু বিশ্বস্তরে ॥৭২১॥
 শচী সুখে দেখে সীতা-নারায়ণী-সঙ্গে ।
 অদ্বৈত আচার্য্য নাচে পুত্র-সনে রঙ্গে ॥
 সবার অন্তরে প্রেম বাঢ়িল অপার ।
 অশ্রু কম্প পুলকাদি সাঙ্খিক-বিকার ॥
 সবার হৃদয়ে ভেল আনন্দ-উল্লাস ।
 ঐহন শুনিয়া সুখী এ লোচন দাস ॥ ৭২২ ॥

ভাটিয়ারি রাগ ।

ভাইয়া আরে আরে গোরা গোসাঁইর

মহিমা গুণ গাও ॥ মচ্ছাঁ ॥

এইমনে শুভরাত্রি সুপ্রভাত হৈল ।
 প্রাতঃক্রিয়া করি প্রভু আসনে বসিল ॥
 দণ্ড করে যেন সর্ব্ব রাজ্যের ঈশ্বর
 অরুণ বসন অঙ্গে করে বলমল ॥
 যত নিজ-জন্ম কাছে আছয়ে বসিয়া ।
 হাসি হাসি কহে প্রভু সবা সম্বোধিয়া ॥৭২৩॥
 শ্রীনিবাস আদি করি যত ভক্তগণ ।
 আপন-আশ্রমে সবে করহ গমন ॥
 নীলাচল যাব জগন্নাথ-দরশনে ।
 দয়া করে যদি প্রভু প্রসন্ন-বদনে ॥
 তোমরা থাকিবে—আজ্ঞা করিবে পালন ।
 -নিরন্তর দিবানিশি করিবে কীৰ্ত্তন ॥৭২৪॥
 হরিনাম ভক্তসেবা করিবে স্থাপন ।
 এই ধর্ম্ম করি যেন তরে সর্ব্বজন ॥
 নিশ্চিন্তসর অন্তর হইবে সর্ব্বজন ।
 সবে সবাংকার মন করো আরাধন ॥ ৭২৫ ॥

এ বোল বলিয়া প্রভু উঠিলা সত্বরে ।
 বাহু মেলি সবাংকারে আলিঙ্গন করে ॥
 প্রেম-জলে ছুঁনয়ান করে ছলছল ।
 সকরণ কণ্ঠ ভেল গদগদ-স্বর ॥
 হেনই সময়ে সে চতুর হরিদাস ।
 দস্তে তুণ ধরি পড়ে পদাম্বুজ-পাশ ॥ ৭২৬ ॥
 অতি আর্তনাদে কান্দে সকরণ-স্বরে ।
 শুনিত্তে সকল-লোক হৃদয় বিদরে ॥
 ব্যথিত হইল প্রভু সজল-নয়ন ।
 কাতর-অন্তরে কিছু কহয়ে বচন ॥
 এইমত ভাগ্য মোর হবে কতদিনে ।
 পড়িয়া কান্দিব জগন্নাথের চরণে ॥৭২৭ ॥
 কহিব কাতর-বাণী পদাম্বুজ পাইয়া ।
 সফল করিব আঁখি শ্রীমুখ দেখিয়া ॥
 এ বোল বলিতে চারিপাশে ভক্তগণ ।
 ভূমেতে পড়িয়া সবে করয়ে রোদন ॥
 চেতন হরিল শচী—কান্দিত্তে না পায় ।
 ধরিবারে চাহে নিজ-পুত্রের গলায় ॥
 কেহো পায়ে ধরি কান্দে - আউদড় চুলি ।
 অনেক যতনে প্রভু আপনা সম্বর ॥
 শ্রীনিবাস হরিদাস মুরারি মুকুন্দ ।
 প্রভুরে কহিতে কিছু করিল প্রবন্ধ ॥
 স্বতন্ত্র ঠাকুর তুমি মো-সব অধীন ।
 দীন ছরাচার পাপী তাহে ভক্তিহীন ॥৭২৯॥
 কি বলিতে পারি প্রভু করিলা সন্ন্যাস ।
 এখন ছাড়িয়া যাহ নিজ-সব দাস ॥
 একেশ্বর কেমনে চলিয়া যাবে পথে ।
 ক্ষুধায় তৃণায় অন্ন চাহিবে কাহাতে ॥

৭২৫ । “নিশ্চিন্তসর-অন্তর” = বিশ্বেশ্বর-মনো-মন ।

“মন করো আরাধন” = মনের আনন্দ-বিধান

কারিণ্ড । ৭২৯ । “আউদড়” = এলোমেলো ।

৭৩০ । “একেশ্বর” = একলা ।

শচীর ছল্লাল তুমি ছল্লিল-চরিত ।
 ছ'খানি চরণ বিষ্ণুপ্রিয়ার সেবিত ॥ ৭৩০ ॥
 ভক্তজন-নয়ন-অমিয়া-দিষ্টিপাতে ।
 এ দেহে প্রেমার তরু বাঢ়ে হাতে হাতে ॥
 অনেকে আছিল প্রেমফল প্রতিআশে ।
 সন্ন্যাস করিয়া এবে করিলা নৈরাশে ॥
 পাপিষ্ঠ শরীরে প্রাণ না যায় ছাড়িয়া ।
 ঘরে চলি যাব তোরে বিদায় করিয়া ॥ ৭৩১ ॥
 এখনে চলিয়া যাব মো-সব অধম ।
 তোর ধর্ম্য নহে—তুমি পতিতপাবন ॥
 করুণা-কর্দমে তনু গড়িয়াছে বিধি ।
 বিনোদ-বিলাস লীলা দিয়া নানা মিধি ॥
 কেবল পরম প্রেমা তাহে জীবন্যাস
 ত্রৈলোক্য-অদ্ভুত-রূপ করিল প্রকাশ ॥
 উপমা দিবারে নাহি ত্রৈলোক্য-ভিতর ।
 তোমার নিষ্ঠুর বাণী জগত কাতর ॥ ৭৩২ ॥
 এমত করিতে প্রভু না জুয়ায় তোরে ।
 আপনে রোপিয়া বৃক্ষ কাট কেনে মূলে ॥
 যে যায় তাহারে লহ সংহতি করিয়া ।
 নহে বা মরিবে সবে আগুনে পুড়িয়া ॥
 হের দেখ তোর মাতা শচী অনাথিনী ।
 সহিতে না পারি উহার বিনাইয়া কান্দনি ৭৩৩
 বিষ্ণুপ্রিয়ার কান্দনাতে পৃথিবী বিদরে ।
 শূন্য হৈল নবদ্বীপ নগরে বাজারে ॥
 শূন্য হেন লাগে সর্ব বৈষ্ণবের ঘর ।
 সবাকার বাড়ী যেন যোজন অন্তর ॥
 যেখানে বসিয়া সে কহিতে নিজ-কথা ।
 দেখিলে মরিব—আর নাহি যাব তথা ॥ ৭৩৪ ॥

রহস্য-বিনোদ-কথা না শুনিব আর ।
 না দেখিব নৃত্যাবেশ—প্রেমার প্রচার ॥
 নাচিবার বেলে আর না করিব কোলে ।
 না দেখিব অরুণ-নয়নে প্রেমজলে ॥
 ছুঙ্কার-শব্দামৃত না শুনিব আর ।
 কে মোর রোধিল কর্ণ-নয়ান-দুয়ার ॥
 কেমনে না দেখি জীব' তোর সুখচান্দ ।
 নয়ান থাকিতে কেবা করিলেক আন্ধ ॥ ৭৩৫ ॥
 না দিহ বিদায় প্রভু! যাব তোর সঙ্গে ।
 তোমার নিষ্ঠুর বাণী পোড়ায় সব অঙ্গে ॥
 আহিড়ী ঘণ্টার রব যেমন করিয়া ।
 কাছে মুগী আইসে - তারে মারয়ে ধরিয়া ॥
 তেমতি তোমার প্রেম বুঝিল এখন ।
 লোভ দেখাইয়া পাছে মার কি কারণ ॥ ৭৩৬ ॥
 তোমার বিচ্ছেদে ভক্ত সবাই মরিবে ।
 ভকত-বৎসল নাম কেমনে ধরিবে ॥
 শচীরে বিদায় দিবে করি কোন্ যুক্তি ।
 তাহার সমীপে ইহা কহে কোন্ ব্যক্তি ॥
 বিষ্ণুপ্রিয়া মরিব শব্দমাত্র শুনি ।
 এ কথার সম্বন্ধান করহ আপনি ॥ ৭৩৭ ॥
 এতক বচন যদি ভক্তগণ বৈল ।
 করুণ অন্তরে প্রভু কহিতে লাগিল ॥
 শুনহ সকল ভক্ত বচন প্রচুর ।
 কোনো কালে তো-সবারে নহিব নিষ্ঠুর ॥
 নীলাচলে বাস আমি করিব সর্বথা ।
 সর্বদা আসিবে যাবে দেখা পাবে তথা ॥
 আছিল-অধিক সুখ বাঢ়িবে অপার ।
 হরিনাম-সঙ্কীর্ণনে ভাসিব সংসার ॥

৭৩০ । “দুর্ল্লিল-চরিত”=অত্যন্ত আদরে ।

৭৩২ । “করুণা” ... “বিধি”=সমস্ত দেহই

করুণাময় । “কেবল” ... “জীবন্যাস”=সেই দেহে পরম

প্রেমই হইল জীবন-স্বরূপ ।

কাহারো হৃদয়ে না রাখিব দুঃখ শোক ।
 সঙ্কীর্ণন-সমুদ্রে ডুবাব সর্ব লোক ॥ ৭৩৯ ॥
 কিবা ভক্ত বিষ্ণুপ্রিয়া কিবা মাতা শচী ।
 যে ভজয়ে কৃষ্ণ তার কোলে আমি আছি ॥
 এ বোল শুনিয়া সবে পড়িলা চরণে ।
 সত্য কর প্রভু! যেই কহিলা বচনে ॥
 সত্য সত্য বলি প্রভু বলে বারবার ।
 নীলাচল বাস সত্য হইবে আমার ॥ ৭৪০ ॥
 শচীদেবী দাঁড়াইতে নারে স্থির হৈয়া ।
 দাঁড়াইল হুঁজনার হুঁহাত ধরিয়া ॥
 নিদারুণ হৈয়া কোথাকারে যাবে তুমি ।
 তোরে না দেখিলে বাপ! মরি যাব আমি ॥
 সবে তোর বদন দেখিব কতবার ।
 আমি অভাগিনী মুখ না দেখিব আর ॥ ৭৪১ ॥
 সবার প্রবোধ বাছা! করিলা আপনে ।
 আমারে প্রবোধ তুমি দিবে রে কেমনে ॥
 আমার দ্বিতীয় কেহো নাহিক সংসারে ।
 বিষ্ণুপ্রিয়া শেলামাত্র বৃকের ভিতরে ॥
 হাসিয়া কহেন প্রভু সকরুণ হিয়া ।
 মিছা শোকে মর পূর্ব জ্ঞান পাসরিয়া ॥ ৭৪২ ॥
 চলি যাহ - শোক কিছু না করিহ চিত্তে ।
 নির্দ্বংসর হই রহ এ-সব সহিতে ॥

দণ্ডবত করি প্রভু মায়ের চরণে ।
 প্রবোধ করিলা তাঁরে কথার বিধানে ॥
 মায়ে প্রবোধিয়া প্রভু বলে হরিবোল ।
 সত্ত্বরে চলিলা—উঠে ক্রন্দনের রোল ॥ ৭৪৩ ॥
 অরৈত আচার্য্য প্রভুর সঙ্গে চলি যায় ।
 দণ্ড দুই গিয়া প্রভু পাছে পাছে চায় ॥
 দাঁড়াইলা মহাপ্রভু আচার্য্য-বিলম্বে
 উত্তরিল আচার্য্য কঁাকালি-অবলম্বে ॥
 বয়ান বিরস—ঘর্ম বিন্দু বিন্দু তায় ।
 কাতর-অন্তরে কিছু প্রভুরে সুধায় ॥ ৭৪৪ ॥
 তুমি পরদেশে যাবে এই বড় দুখ ।
 তা' হ'তে অধিক এক পোড়ে মোর বুক ॥
 আপন-অন্তর-কথা করিয়ে গোচর ।
 নিশ্চয় কহিবে প্রভু! ইহার উত্তর ॥
 তোর নিজ-জন যত তোমার বিচ্ছেদে ।
 কান্দয়ে কাতর হৈয়া পদ-অরবিন্দে ॥ ৭৪৫ ॥
 আমার পাপিষ্ঠ হিয়া না দরবে কেনে ।
 এ কাঠ-কঠিন—অশ্রু নাহিক নয়ানে ॥
 আমার সমান আর নাহি ছুরাচার ।
 তোমার বিচ্ছেদে প্রেম না উঠে আমার ॥
 এ বোল শুনিয়া প্রভু হাসি কৈল কোলে ।
 কহিব ইহার তত্ত্ব—শুন মোর বোলে ॥ ৭৪৬ ॥

৭৩৪। “নিজ-কথা”=আপন কথা অর্থাৎ কৃষ্ণ-
 কথা, কেননা তিনিই হইলেন কৃষ্ণ ।

৭৩৬। “আহিড়ী” ... “করিয়া”=ব্যাধ যেমন
 বংশীধর্মান কাঁচিয়া। “মৃগী”=হরিণী ।

৭৩৭। “সম্বধান”=উপায়; প্রতীকার; সম্বধান ।

৭৩৯। “আছিল-অধিক” = যা ছিল তার চেয়ে
 বেশী । ৭৪২। “প্রবোধ”=সাম্বনা ।

৭৪৪। “আচার্য্য-বিলম্বে” = মহাপ্রভুর নিকট
 শ্রীঅষ্টম-প্রভুর পেঁঁছিতে বিলম্ব হওয়ার ।

“উত্তরিল”=আসিলেন ।

“কঁাকালি” অবলম্বে” = কোমর ধরিয়া অর্থাৎ
 অতিকষ্টে, কারণ শোকে আর নড়িতে পারেন না ।

৭৪৬। “এ কাঠ-কঠিন” = আমার হৃদয় কাঠের
 ন্যায় কঠিন; পাষণ-হৃদয় ।

তোমার প্রেমায় আমি স্থির হৈতে নারি ।
 তে কারণে তোর প্রেমা গাঁঠিতে সম্বর ॥
 ইহা বলি আউলাইলা বসনের গ্রন্থি ।
 প্রেমায় বিভোর সে আচার্য্য মনে চিস্তি ॥
 নয়ন সাগরে বহে পাঁচ সাত ধারা ।
 নির্ভর প্রেমায় সম্বন্ধন নাহি তারা ॥ ৭৪৭ ॥
 পড়িল অদ্বৈত প্রভু শ্রীচৈতন্য বলি ।
 চৈতন্য-বিয়োগে গড়াগড়ি যায় ধূলি ॥
 দেখিলেন মহাপ্রভু অদ্বৈত-বিলম্ব ।
 পুন গাঁঠি বান্ধে প্রভু অদ্বৈত-সম্বন্ধ ॥
 আশ্বস্ত-ব্যস্তে সম্বরণ করয়ে ঠাকুর ।
 সম্বরণ কৈল তবে আচার্য্য চতুর ॥ ৭৪৮ ॥
 এই ত কারণে তোর প্রেমা উঠে নাই ।
 তোমার প্রেমায় আমি চলিতে না পাই ॥
 তোর প্রেমার বশ আমি— শুনহ আচার্য্য ।
 পূর্ব্ব সোণ্ডরিয়া বিথারহ নিজ-কার্য্য ॥ ৭৪৯ ॥
 এ বোল বলিয়া প্রভু চলিলা সত্বর ।
 সকল বৈষ্ণব গেলা আপনার ঘর ॥

কহয়ে লোচন দাস গোরা-ঠাকুরাল ।
 সন্ন্যাস নহে ত—বুকে রহি গেল শাল ॥ ৭৫০ ॥

ষোড়শ অধ্যায়

শ্রীনীলাচল যাত্রা

ভাটিয়ারি রাগ ।

সবারে বিদায় দিয়া চলিলা ঠাকুর ।
 শূন্যাকার হৈল সব নবদ্বীপ-পুর ॥
 পণ্ডিত শ্রীগদাধর অবধূত-রায় ।
 নরহরি আদি জন-কত সঙ্গে যায় ॥
 শ্রীনিবাস মুরারি মুকুন্দ দামোদর ।
 এই নিজজন-সঙ্গে চলিলা ঈশ্বর ॥ ৭৫১ ॥
 জগন্নাথ দোলেতে দেখিব মনে করি ।
 সত্বরে চলিলা প্রভু বলি হরি হরি ॥
 প্রেমায় বিহ্বল প্রভু চলি যায় পথে ।
 টলমল করে তনু—না পারে হাঁটিতে ॥
 ক্ষণে শীঘ্রগতি ধায় সিংহ-পরাক্রমে ।
 ক্ষণে জুহুধার দেই বলে হরিনামে ॥ ৭৫২ ॥
 ক্ষণে নাচে ক্ষণে গায় সসকরণ কান্দে ।
 ক্ষণে মালসাট্ মারে প্রেমার উন্মাদে ॥

৭৪৭। “গাঁঠিতে সম্বন্ধন”=বসনে বাঁধিয়া যত্ন
 পূর্ব্বক বহন করি অর্থাৎ আমার সঙ্গে সঙ্গেই থাকে ।

“আউলাইলা বসনের গ্রন্থি” = কাপড়ের গিরো
 (গাঠি) খুলিয়া দিলেন; তখন শ্রীঅদ্বৈত-চাঁদ
 তাঁহার প্রেম ফাঁকিয়া পাইলেন ।

“সম্বন্ধন নাহি তারা”=ঐ অশ্রুধারার আর
 নিবন্ধন নাই ।

৭৪৯। “এই ত... ” “পাই”=তোমার প্রেমের
 বশে আমি বন্ধ হইয়া যাই, আর নড়িতে পারি না,
 সে কারণে তোমার প্রেম আকর্ষণ পূর্ব্বক আমি
 বসনে গাঁঠি দিয়া বাঁধিয়া লইয়াছিলাম বলিয়া তোমার
 আর প্রেমের উদয় হইতে পারে নাই ।

“পূর্ব্ব সোণ্ডরিয়া”=পূর্ব্বের কথা স্মরণ করিয়া
 অর্থাৎ তুমি যে বলিয়াছিলে আমি কৃষ্ণকে আনিয়া
 আচালা প্রেম বিতরণ করাইব ও তন্দ্বারা জগতের
 দৈন্য-দশা ঘুচাইব, সেই কথা স্মরণ করিয়া ।

“বিথারহ”=বিস্তার কর; সম্পাদন কর ।

“নিজ-কার্য্য”=প্রেম-বিতরণের কার্য্য ।

৭৫০। “কহয়ে” “শাল”=গ্রন্থকর্তা শ্রীলোচন
 দাস-ঠাকুর বলিতেছেন, শ্রীগোর-ভগবান্ তদীয়
 ঐশ্বরিক-শক্তি প্রভাবে এই যে সন্ন্যাস করিলেন,
 ইহা ত তাঁহার সন্ন্যাস করা নহে, ইহা সকলের বৃকে
 শেল মারা হইল ।

৭৫২। “দোলে”=দোলাঘাটা ।

অরুণ-নয়ানে জলধারা অবিরল ।
 বিপুল পুলকে সে ঢাকিল কলেবর ॥
 ক্ষণেক মন্থর গতি—অলৌকিক কহে ।
 ক্ষণে অটু অটু হাসে—দাঁড়াইয়া রহে ॥ ৭৫৩ ॥
 যদি বা কখন ভঙ্গা উপসন্ন হয় ।
 নিবেদিত নহে বলি কিছুই না খায় ॥
 অনেক যতনে দুই তিনে করে ভিক্ষা ।
 লোক-অনুগ্রহে সে প্রকাশে লোক-শিক্ষা ॥
 সব-নিশি-জাগরণে লয় হরিনাম ।
 ডাকিয়া পড়য়ে এই শ্লোক গুণধাম ॥ ৭৫৪ ॥

তথ্যাহ—

রাম রাঘব রাম রাঘব রাম রাঘব রক্ষ মাং ।
 কৃষ্ণ কেশব কৃষ্ণ কেশব কৃষ্ণ কেশব প্যাহ মাং ॥৭৫৫॥
 এই শ্লোক স্মমধুর-স্বরে পড়ে পঁছ ।
 প্রেমানন্দে গদগদ হাসে লছ লছ ॥
 দোলে জগন্নাথ দেখিবারে যাত্রীগণ ।
 প্রভু-সঙ্গে যায় তাহা আনন্দিত-মন ॥
 এককালে একঠাই যাত্রিক-সমূহ ।
 পথে রাখিয়াছে দানী পাপিষ্ঠ দুকহ ॥ ৭৫৬ ॥
 অনেক যত্নে দুঃখ দিছে তা-সবারে ।
 আগে গিয়াছিল প্রভু লেউটে সত্বরে ॥
 অবধূত গদাধর পণ্ডিত বিষয় ।
 কি কারণে প্রভু পুন লেউটিয়া যায় ॥ ৭৫৭ ॥
 চিন্তিতে চিন্তিতে তারা যায় পাছে পাছে ।
 কতদূরে দেখে দানী যাত্রী রাখিয়াছে ॥

কারণ দেখিয়া তারা ভেল চমকিত ।
 পুলকে ভরল অঙ্গ—অতি আনন্দিত ॥
 যাত্রিক দেখিয়া প্রভু করুণ-বদন ।
 সত্বরে চলিলা মজ্জসিংহের গমন ॥ ৭৫৮ ॥
 প্রভুকে দেখিয়া যাত্রী কান্দে উভরায় ।
 ত্রাস পাইয়া শিশু যেন মার কোলে ধায় ॥
 দীন বন-জন্তু যেন দক্ষ দাবানলে ।
 সন্তপ্ত হইয়া পড়ে জাহুবীর জলে ॥
 প্রভুর চরণে পড়ি কান্দে যাত্রীগণ ।
 দেখিয়া পাপিষ্ঠ দানী গণে মনেমন ॥ ৭৫৯ ॥
 একপ মানুষ নাহি জগত ভিতর ।
 এই নীলাচল-চন্দ্র জানিল অন্তর ॥
 ইহা সবাকারে আমি দিলুঁ এত দুখ ।
 কি করয়ে নাহি জানি—ভয়ে কাঁপে বুক ॥
 এতেক চিন্তিয়া মনে সেই মহাদানী ।
 প্রভুর চরণে পড়ি বলে কাকু-বাণী ॥ ৭৬০ ॥
 ছাড়িলুঁ যাত্রিকগণ—না সাধিব দান ।
 অন্তরে জানিলে প্রভু—তুমি ভগবান্ ॥
 ইহা বলি চরণে পড়িয়া সেই কান্দে ।
 তাহার মাথায় দিল চরণারবিন্দে ॥
 কম্প গদগদ-স্বরে নানা স্তব করে ।
 বিষয়ী বলিয়া ঘৃণা না করিহ মোরে ॥
 এ বোল শুনিয়া প্রভু মুচকি হাসিয়া ।
 সুখে চলি যান যাত্রীগণে ছাড়াইয়া ॥
 হেনই সময়ে কতদূরে এক দানী ।
 ডাকিতে ডাকিতে আইসে উভ করি পাণি ॥

৭৫৪। “দুই তিনে”=দুই তিন দিন পরে ।

“ভিক্ষা”=ভোজন ; সম্ম্যাসীর ভোজনকে ভিক্ষা বলে ।

৭৫৮। “রাখিয়াছে”=আটক করিয়াছে ।

“কারণ দেখিয়া”=প্রভুর কারিগর যাইবার কারণ বুঝিতে পারিয়া ।

৭৫৯। “উভরায়”=উচ্চৈঃস্বরে । “গ্রাস=ভয় ।

৭৬২। “উভ করি পাণি”=হাত উত্থা করিয়া ।

দেখিয়া ঠাকুর তাহে উক্ত কৈল বাই ।
 হাতসানে সেই দানী রহে সেই ঠাঁই ॥ ৭৬২ ॥
 ঝরঝর নয়ন—পুলক কলেবর ।
 'হরে কৃষ্ণ' নাম সেই বলে নিরন্তর ॥
 দেখি নিত্যানন্দ-গদাধরের উল্লাস ।
 গৌরাঙ্গ-চরিত্র কহে এ লোচন দাস ॥ ৭৬৩ ॥

সিন্ধু-রাগ ।

ভাইরে! গাও গাও গোরা-গোসাইর গুণ শুননি ।
 আহো রে আহো রে! রাজা-চরণ-কমল কর ইচ্ছা ।
 জগতে যতেক দেখ, আপনা করিয়া লেখ, হো হো
 হো হো হো হো রে ভাই! সে পুন সকাল শব্দ
 মিছা ॥ তাই বাল ভাই! ভাই রে! গাও গাও
 গোরা-গুণ শুনামি ॥ ৬ ॥

এইমনে মহাপ্রভু চলি যায় পথে ।
 যেখানে যে দেবস্থল দেখিতে দেখিতে ॥
 রহি রহি যায় প্রভু প্রতি গ্রামে গ্রামে ।
 নর্তন করিয়া সব দেবতার স্থানে ॥
 এক অদভুত কথা শুন তার মাঝে ।
 যে করিলা নিত্যানন্দ অবধূত-রাজে ॥ ৭৬৪ ॥
 নিত্যানন্দ করে দণ্ড দিয়া গৌরহরি ।
 কিছু আগে গেলা নিত্যানন্দ পাছু করি ॥
 প্রেমায় বিহ্বল প্রভু—যায় মহাবেগে ।
 আপনা পাসরে কৃষ্ণ-প্রেম-অনুরাগে ॥ ৭৬৫ ॥
 গদাধর আদি যত জন সঙ্গে যায় ।
 দেখি নিত্যানন্দ আরো দূরে পাছু হয় ॥
 গণিতে গণিতে নিতাই যায় ধীরে ধীরে ।
 মোর বিত্তমানে প্রভু দণ্ড হাতে ধরে ॥

সেহেন সুন্দর বেশ—ত্রৈলোক্য-মোহন ।
 ছাড়িয়া ধরিল দণ্ড—সহিব কেমন ॥ ৭৬৬ ॥
 সন্ন্যাস করিল প্রভু মুণ্ডাইল মাথা ।
 চিরদিন রহিবে দারুণ এই ব্যথা ॥
 চিন্তিতে চিন্তিতে দুঃখ বাটিল বিস্তর ।
 ভাঙ্গিলেন খুইয়া দণ্ড উরুর উপর ॥ ৭৬৭ ॥
 ভগ্ন দণ্ড তুলিয়া ফেলিল লৈয়া জলে ।
 প্রভুর তরাসে পাছু ধীরে ধীরে চলে ॥
 কতক্ষণে একত্র হইলা দুই জনে ।
 সুধাইল প্রভু—দণ্ড না দেখিয়ে কেনে ॥
 প্রভুর সঙ্কোচে কিছু না দেয় উত্তর ।
 বিষয় লাগিল প্রভু চিন্তয়ে অন্তর ॥ ৭৬৮ ॥
 পুনরপি পুছে প্রভু—দণ্ড খুইলে কোথা ।
 দণ্ড না দেখিয়া হিয়ায় পাণ্ড বড় ব্যথা ॥
 এ বোল শুনিয়া কহে নিত্যানন্দ-রায় ।
 তোম করে দণ্ড দেখি পোড়ো মো হিয়ায় ॥
 সন্ন্যাস করিলে একে মুড়াইলে মুণ্ড ।
 তাহার অধিক দুঃখ—কান্দে কর দণ্ড ॥ ৭৬৯ ॥
 সহিতে না পারি ভাঙ্গি ফেলাইল জলে ।
 যে কর সে কর—গদগদ-ভাষে বলে ॥
 এ বোল শুনিয়া প্রভু হৈয়া দুঃখিত !
 রুধিয়া কহিল—সব কর বিপরীত ॥ ৭৭০ ॥
 মোর দণ্ডে বৈসে যত মোর দেবগণ ।
 হেন দণ্ড ভাঙ্গি কি সাধিলে প্রয়োজন ॥
 তুমি সদা উনমত—বুদ্ধি স্থির নয় ।
 বাতুলের প্রায় রীত—বালক-আশয় ॥
 পাণ্ডিত্য-ধ্বংসেতে ধর্মী নহ কদাচিত ।
 আশ্রম ছাড়া সে কার্য কর বিপরীত ॥ ৭৭১ ॥

“বাই”=বাহু । ৭৭১ । “বালক-আশয়”=
 বালক-স্বভাব! চণ্ড-প্রকৃতি ।

৭৭২ । “দেবতা-আঞ্জর-পাড়ার” = দেবতার
 আশ্রয়-স্থল নষ্ট করিলে ।

দেবতা-আশ্রম-পীড়ায় নাহি জান দোষ ।
 কিছু যদি বলি তবে কর মহারোষ ॥
 এ বোল শুনিয়া নিত্যানন্দ পছঁ হাঙ্গে ।
 প্রভুরে কহয়ে কিছু গদগদ-ভাষে ॥
 দেবতা-আশ্রম-পীড়া নাহি করি আমি ।
 ভাল কৈল মন্দ কৈল—সব জান তুমি ॥ ৭৭২ ॥
 তোর দণ্ডে বৈসে যত তোর দেবগণে ।
 কান্ধে করি লৈয়া যাহ—সহিব কেমনে ॥
 তুমি তার ভাল কর আমি করি মন্দ ।
 কি কারণে তোর সনে করিব আর দ্বন্দ্ব ॥
 অপরাধ কৈলু—দোষ ক্ষম এইবার ।
 তোর নামে নিস্তারয়ে সকল সংসার ॥ ৭৭৩ ॥
 তোর অধিক পতিত-পাবন নাম তোর ।
 এই অপরাধ ক্ষমা করিবে সে মোর ॥
 নামমাত্র নিস্তারয়ে জগতের লোক ।
 সন্ন্যাস করিলে—ভক্তগণে বড় শোক ॥
 সেহেন সুন্দর কেশে মুণ্ডাইলে মাথা ।
 ভক্তজন হৃদয়ে দারণ এই ব্যথা ॥ ৭৭৪ ॥
 মোর প্রাণ পোড়ে নিরন্তর ইহা দেখি ।
 হয় নয় পুছ সর্ব্ব ভক্ত ইথে সাখী ॥
 ভাঙ্গিয়া ফেলিল দণ্ড ভক্তগণ-দুখে ।
 দণ্ড নহে—শেল সে আছিল মোর বৃকে ॥
 এ বোল শুনিয়া প্রভু না দিল উত্তর ।
 বিরস-বদন বিছু—হরিষ-অন্তর ॥
 নিত্যানন্দ-মহাপ্রভু সর্ব্ব রস জানে ।
 ভাঙ্গিয়া ফেলিল দণ্ড এ লোচন গানে ॥ ৭৭৫ ॥

ভাটিয়ার রাগ । দিশা ।

ভাই রে ! গোরা-গোসাঁইর মহিমা গুণ গণ্ড ॥ মচ্ছা ॥
 আরে ভাইয়া প্রাণ-ভাইয়া রে ! সংসার-বাসনা না করিহ
 জগতে যাবত জীও, মহাপ্রভুর চরণ না ছাড়িহ ॥ ধ্রু ॥

এইমতে মহাপ্রভু পথে চলি যায় ।
 তবে এক পুণ্যক্ষেত্র দেখিবারে পায় ॥
 ব্রহ্মকুণ্ডে স্নান—দেখি শ্রীমধুসূদন ।
 প্রেমার আবেশে প্রভু আনন্দিত-মন ॥
 এইমনে কতদিন পথে চলি যায় ।
 উত্তরিলে মহাপ্রভু গ্রাম রেমুণায় ॥ ৭৭৬ ॥
 মহাপুরী রেমুণাতে আছয়ে গোপাল ।
 দেখিবারে যায় প্রভু—আনন্দ অপার ॥
 পূর্ব্ব বারণসী-তীর্থে উদ্ধব-স্থাপিত ।
 ব্রাহ্মণেরে কৃশা-ছলে এথা উপনীত ॥
 ইহা বলি পুনঃপুন করে নমস্কার ।
 উদ্ধবের প্রভু বলি করে ছহঙ্কার ॥ ৭৭৭ ॥
 নয়ন সফল আজি—দেখিল ঠাকুর ।
 উদ্ধব সম্বন্ধে প্রেমা বাঢ়িল প্রচুর ॥
 ‘উদ্ধব উদ্ধব’ বলি ডাকে আর্তনাদে ।
 প্রেমায় বিহ্বল—ক্ষণে ভূমে পড়ি কাঁদে ॥
 অরুণ নয়ানে নীর ঝরে অনিবার ।
 পুলকে পূরিল অঙ্গ কম্প বায়ে বার ॥ ৭৭৮ ॥
 উদ্ধবের প্রভু বলি প্রদক্ষিণ করি ।
 নিজজন-সঙ্গে নাচে বলি হরি হরি ॥
 উথলিল প্রেমসিন্ধু বাঢ়িল উল্লাস ।
 প্রেমায় ছাইল সব এ ভূমি আকাশ ॥ ৭৭৯ ॥
 আনন্দে দেবতা সব চাহে অন্তরীক্ষে ।
 অনিমিত্ত-অঁখে তারা প্রভুকে নিরীখে ॥
 সহস্র-নয়ানে ইঞ্জ চাহে একদিঠে ।
 অমৃত-অধিক গোরা-অঙ্গ লাগে মিঠে ॥ ৭৮০ ॥
 হেনই সময়ে সেই নুরতি-গোপাল ।
 মস্তক-উপরে পুষ্প-মুকুট তাহার ॥
 আচম্বিতে মস্তকের মুকুট খসিতে ।
 ভূমিরে পড়িতে প্রভু ধরিলেন হাতে ॥ ৭৮১ ॥

চতুর্দিকে লোক সব হরি হরি বোলে ॥
 আকাশ পরশে যেন প্রেমার হিল্লোলে ॥
 দেখিলেন দেবগণ প্রভু বিশ্বস্তর !
 অদ্ভুত দেখিয়া তারা প্রণত-কন্ধর ॥ ৭৮২ ॥
 দিনান্ত নাচয়ে প্রভু - নাহিক বিরাম ।
 সন্ধ্যার সময়ে হৈল নৃত্য-অবসান ॥
 নানা উপহার দ্রব্য কক্ষে নিবেদিত ।
 প্রভুর সম্মুখে বিপ্র কৈল উপনীত ॥
 আনন্দিত মহাপ্রভু লৈয়া নিজ-গণ ।
 সন্তোষে করিল মহাপ্রসাদ ভোজন ॥ ৭৮৩ ॥
 রজনী গোড়ায় কক্ষ-কথার আনন্দে ।
 প্রভাতে চলিলা নিজ-গণ করি সঙ্গ ॥
 এইমতে প্রভু পথে যাইতে পাইতে ।
 নদী-বৈতরণী-তীরে গেলা আচম্বিতে ॥
 স্নান-পানে সেই নদী পরম পাবনী ।
 আর তাহে স্নান কৈল ঠাকুর আপনি ॥ ৭৮৪ ॥
 তবে চলি যায় প্রভু পরম চতুর ।
 সাধ বাঢ়ে দেখিবারে বরাহ-ঠাকুর ॥
 যাহা দেখি সর্বলোক উদ্ধারে ছুকুল ।
 তারে নমস্করি গেলা গ্রাম যাজপুর ॥
 ষাঁহা যজ্ঞ কৈল ব্রহ্মা লৈয়া দেবগণ ।
 ব্রাহ্মণেরে দিল গ্রাম করিয়া শাসন ॥ ৭৮৫ ॥
 মহাপাপী নর যদি সেই গ্রামে মরে ।
 সর্বপাপে মুক্ত হৈয়া শিব রূপ ধরে ॥

শত শত আছে তাহে মহেশের লিঙ্গ ।
 তারে নমস্করি যায় গৌর-গোবিন্দ ॥
 আনন্দ হৃদয়ে যায় বিরজা দেখিতে ।
 বিরজা-মহিমা কেবা পারয়ে কহিতে ॥ ৭৮৬ ॥
 কোটি কোটি পাতক নাশয়ে দরশনে ।
 বিরজা দেখিল প্রভু হরষিত-মনে ॥
 বিরজাকে নমস্করি কহিল বচনে ।
 দেহ প্রেমভক্তি মোরে কৃষ্ণের চরণে ॥
 এইমত মহাপ্রভু পথে চলি যায় ।
 পিতৃপিতৃ দান কৈল এ নাভিগয়ায় ॥ ৭৮৭ ॥
 ব্রহ্মকুণ্ড-জলে স্নান কৈল হরষিতে ।
 দেব কন্যা সারি চলে নগর দেখিতে ॥
 মহা পুণ্যস্থান সেই শিবের নগর ।
 দেখিতে দেখিতে প্রভু ভৈ গেল নির্ভর ॥ ৭৮৮ ॥
 করিতে না পারি সে নগর-পরিপাটী ।
 ত্রিলোচন আদি করি আছে লিঙ্গ কোটী ॥
 তেনই সময়ে সেই শ্রীমুকুন্দ দত্ত ।
 প্রভুর সাক্ষাতে কহে যে জানিয়ে তত্ত্ব ॥
 এই হইতে দানীকে নাহিক আর ভয় ।
 আমি সর্ব জানি ছুট য়ে যেখানে রয় ॥ ৭৮৯ ॥
 এ বোল শুনিয়া প্রভু মুচকি হাসয় ।
 কি বলিব তোরে মুই তুমি মহাশয় ॥
 আমি ত সন্ন্যাস-ধর্ম্য করিয়াছি আশ্রয় ।
 দানী কি করিব মোর - কহ ত নিশ্চয় ॥

৭৮২। “প্রণত-কন্ধর” = নত-মস্তকে প্রণাম
 করিতে লাগিলেন ।

৭৮৩। “দিনান্ত” = সমস্ত দিন ধরিয়া ।

৭৮৪। “স্নানপানে” ... “আপনি” = সেই

বৈতরণী-নদীতে স্নান করিলে ও তাহার জল পান

করিলে, একে ত উহা স্বতঃই মানুসকে পবিত্র করে,
 তাহাঙ্গে আবার স্বয়ং মহাপ্রভু উহাতে স্নান করিলেন,
 সুতরাং উহা কি মহা পবিত্র হইল ।

৭৭৬। “শিব-রূপ ধরে” = শিব হইয়া যায় ।

“বিরজা” = বিরজাদেবী ।

শুনিয়া মুকুন্দ কিছু ভয় না পাইল ।
তবু দুঃখ দেয় প্রভু ! - তোমারে কহিল ॥
শুনিয়া ঠাকুর বলে শুনহ মুকুন্দ ।
রাখিবে আমার দেহ যতেক কুটুম্ব ॥৭১০॥

তথাহি শান্তিশতকে—

ধৈর্য্যং যস্য পিতা ক্ষমা চ জননী শান্তিশচরং গেহিনী
সত্যং স্নানুরয়ং দয়া চ ভাগিনী ভ্রাতা মনঃসংযমঃ ।
শয্যা ভূমিতলং দিশোহাপ বসনং জ্ঞানামৃতং ভোজনং
ষসৌভে হি কুটুম্বনো বদ সখে কস্মাভয়ং যোগিনঃ ॥৭১১॥

শুনিয়া মুকুন্দ ভয় না পাইল চিতে ।
কহিল তাহারে প্রভু হাসিতে হাসিতে ॥
এতদূর পথ পালি আনিলে আমারে ।
ইহা বলি গেলা প্রভু ভিক্ষা করিবারে ॥ ৭১২ ॥
গদাধর আদি করি যত সঙ্গিগণ ।
ঠাই ঠাই গেলা সবে করিতে ভিক্ষাটন ॥
হেনকালে এক দানী রাখে তা সবারে ।
মহাক্রোধ করি দানী বাক্কে মুকুন্দেরে ॥
সারাদিন রাখিয়াছে ক্রোধ নাহি পড়ে ।
অনেক যতনে প্রবোধিল সন্ধ্যাকালে ॥ ৭১৩ ॥
তা-সবার আছিল কস্মল একখণ্ড ।
কাড়িয়া লইল সেই পাপিষ্ঠ পাশুণ্ড ॥

সন্ধ্যাকালে সবে ভিক্ষা করি স্থানে স্থানে ।
সঙ্কেত মণ্ডপে সবে আইলা জনে জনে ॥
সেই ত মণ্ডপে আগে আছেন ঠাকুর ।
দেখি সর্বজন-হিরা আনন্দ প্রচুর ॥ ৭১৪ ॥
চরণে পড়িয়া কান্দে শ্রীমুকুন্দ দত্ত ।
জানিলাম প্রভু তোমার যতেক মহত্ত্ব ॥
তোমার সম্মুখে বৈল নাহি দানি-ভয় ।
তাহার লাগিয়া মোর এত দুঃখ হয় ॥
জানিয়া না জানোঁ মুই— তুমি ভগবান্ !
তোমার উপরে আর কে সাধিব দান ॥৭১৫॥
তোমার নাহিক ভয় এ তিন ভুবনে ।
তুমি সর্বেশ্বরের স্বর কেবা তোমা জানে ॥
তোমারে নির্ভয় করিবারে কহি কথা ।
ভাল কৈল - দানী মোর করিল অবস্থা ॥
এ বোল শুনিয়া প্রভু গদাধরে পুছে ।
প্রত্যক্ষ কহিল দানী যত করিয়াছে ॥ ৭১৬ ॥
শুনিয়া ঠাকুর বৈল - নহ উত্তরোল ।
'ভাল হৈব' বলি মাত্র বৈল এক বোল ॥
সেই রাত্রি সেই দেশে দানীর ঈশ্বর ।
স্বপ্নে দেখা দিল তারে শচীর কোণ্ডর ॥
ক্ষীরোদ-সমুদ্রে দেখে অনন্ত-শয়নে ।
লক্ষী সরস্বতী করে চরণ-সেবনে ॥ ৭১৭ ॥

৭১৮। “নির্ভর”=বিভোর ।

৭১১। ধৈর্য্য যার পিতা, ক্ষমা যার মাতা, চির-
শান্তি যার ভাৰ্য্যা, সত্য যার পুত্র, দয়া যার ভাগিনী,
মনঃসংযম যার ভ্রাতা, ভূমি যার শয্যা, দিবসকল যার
বসন অর্থাৎ বিনি উলঙ্গ এবং জ্ঞানামৃত যার আহার,
বল বল হে সখে! যে যোগীর এতগুলি আত্মীয়,
তাঁর আবার ভয় কোথা হইতে আসিতে পারে?

৭১২। “পথ পালি”=পথে রক্ষা করিয়া;
পথে দাঁড়াইয়া ।

৭১৩। “প্রবোধিল”=ছাড়িয়া দিল ।

৭১৪। “সঙ্কেত মণ্ডপে”=পুস্বর্ নিদ্রিষ্ট মিলন স্থানে ।

৭১৭। “ভাল” ... “বোল”=কেবলমাত্র এই
এক কথা বলিলেন যে, ভাল হইবে ।

“দানীর ঈশ্বর”=দানীর মানব ।

তাহার অন্তরে দেখে সনকাদি গণ ।
 ব্রহ্মা আদি দেব দূরে করয়ে স্তবন ॥
 দেখিয়া দানীর রাজা কাঁপিল অন্তরে ।
 ঐশ্বর্য্য দেখিয়া তিহোঁ পড়িলা ফাঁপরে-॥
 বিরজা-নিকটে আছি সন্ন্যাসীর বেশে ।
 মোর ভক্তে তুংখ দিল তোর সব দাসে ॥ ৭৯৮
 কাঁপিল অন্তরে—ত্রাস পাইল অপার ।
 সত্বরে চলিল যথা শ্রীগৌর-গোপাল ॥
 কতক্ষণে সেইখানে সেই দানীশ্বর ।
 প্রভু নমস্করি করে বিনয় বিস্তর ॥
 তুমি ভগবান্ ক্ষীর-নিধির নিবাস ।
 জীব নিস্তারিতে প্রভু করিয়াছ সন্ন্যাস ॥ ৭৯৯
 ভব-ঘোর-অন্ধকারের তুমি সে চন্দ্রমা ।
 তুমি বেদ—বেদের পরমতত্ত্ব-সীমা ॥
 শুনি গোরার্চাদ হাসি বলিলা তাহারে ।
 অচিরাতে কৃষ্ণ কুপা করুন তোমারে ॥
 ইহা বলি চরণ ধরিলা তার মাথে ।
 প্রেমায় বিভোর হৈয়া নাচে উদ্ধৃহাতে ॥ ৮০০
 তারে অনুগ্রহ করি সে দেশে রাখিলা ।
 অধিকার কৃষ্ণভক্তি তারে শিখাইলা ॥
 হেনই সময়ে কহে বৈষ্ণব-সকল ।
 অনেক যন্ত্রণা দিল তোমার নফর ॥
 কাড়িয়া লইল আমা-সবার কঞ্চল ।
 এ বোল শুনিয়া সেই সঙ্ঘোচ অন্তর ॥ ৮০১ ॥
 নৌতুন কঞ্চল দিল দানীর ঈশ্বর ।
 সন্তোষ হইল তবে সবার অন্তর ॥

তবে সেই দানীশ্বর প্রভু নমস্করি ।
 বিদায় হইয়া গেলা আপনার বাড়ী ॥
 ঘরে গিয়া কৃষ্ণসেবা করিল আশ্রয় ।
 সঙ্কীর্্তনে হরিনামে অহর্নিশি রয় ॥ ৮০২ ॥
 এইমনে সকল রজনী গেল সুখে ।
 প্রাতঃকালে প্রাতঃস্নান করিলা কোঁতুকে ॥
 বিরজা দেখিতে প্রভু যায় আরবার ।
 যাহা দেখি সব লোক তরয়ে সংসার ॥
 বিরজাকে নমস্করি চলি যায় রঙ্গে ।
 উঠিল কৃষ্ণের প্রেমা—পুলকিত অঙ্গে ॥ ৮০৩ ॥
 চলিলা সে মহাপ্রভু সিংহ-পরাক্রমে ।
 ক্রমে ক্রমে উত্তরিলা একাত্ম-গ্রামে ॥
 সেই গ্রামে আছে শিব পার্ব্বতী সহিতে ।
 দেখিবারে ধায় প্রভু উনমত চিতে ॥
 কতদূর হৈতে প্রভু দেখিলা দেউল ।
 উৎকণ্ঠা বাটিল চিন্তে প্রেমায় আকুল ॥ ৮০৪ ॥
 দেউল উপরে শোভে পতাকা সুন্দর ।
 শিবলিঙ্গময় সেই একাত্ম-নগর ॥
 পতাকা দেখিয়া প্রভু নমস্কার করি ।
 ক্রমে ক্রমে গিয়া প্রবেশিলা শিব-পুরী ॥
 এক কোটি লিঙ্গ আছে একাত্ম-নগরে ।
 হাঁটিয়া চলিতে প্রাণ হালে কাঁপে ডরে ॥ ৮০৫ ॥
 বিশ্বেশ্বর আদি করি আছে লিঙ্গ কোটি ।
 দেখিতে সন্দেশ সেই নগরের মাটি ॥
 মহা-বিন্দুসরোবর—সর্ব্বতীর্থ জলে ।
 আর নানা পুণ্যতীর্থ আছেয়ে নগরে ॥

৮০০। “ভব” “চন্দ্রমা” = সংসারনরক-রূপ
 ভীষণ আধারের তুমিই চাঁদ-স্বরূপ অর্থাৎ সংসার-
 ক্লেণ-মোচনের তুমিই বর্ত্তা ।

“তুমি” “সীমা” = বেদও তুমি, বেদের সমস্ত

তত্ত্বও তুমি, বেদ যাঁহাকে পরতত্ত্ব বলিয়া চড়া’ত
 নির্ধারণ করিয়াছেন, তাহাই তুমি ।

৮০১। “নফর” = চাকর; অধীন কাম্’চারী ।

৮০৪। “দেউল” = দেবালয়; মন্দির ।

পূরী প্রবেশিয়া দেখে পার্ব্বতী-শঙ্কর ।
 নমস্কার করি প্রভু প্রেমায বিহ্বল ॥ ৮০৬ ॥
 সর্ব্বজন দেখিল সে পার্ব্বতী-মহেশ ।
 লিঙ্গ-দরশনে সভার খণ্ডিলেক ক্লেশ ॥
 মহেশ দেখিয়া প্রভুর অবশ শরীর ।
 টলমল করে তনু নাহি রহে স্থির ॥
 অরুণ-নয়নে জল ঝরে অনিবার ।
 পুলকিত অঙ্গ—স্তব পড়ে বারবার ॥ ৮০৭ ॥

তথাহি স্তঃ

নগোনমস্তে ত্রিদশেশ্বরায় ভূতার্ধিনাথয় গুড়ায় নিত্যং
 গঙ্গাতরঙ্গৈক্ষত-বালচন্দ্র-চুড়ায় গৌরী-নয়নোৎসবায় ।
 সন্তপ্তচামীকর-চন্দ্র-নীলপদ্ম প্রবালাম্বুদ কাশিতবস্ত্রেঃ
 সূনৃত্য রঙ্গেষ্টায় প্রদায় ঠাকুরা নাথায় বৃষধ্বজায় ॥৮০৮

এইমতে মহাপ্রভু পড়ে শিব স্তব ।
 চতুর্দিকে স্তব পড়ে সকল বৈষ্ণব ॥
 হেনই সময়ে সেই শিবের সেবকে ।
 গন্ধ চন্দন মালা দিলেন প্রভুকে ॥ ৮০৯ ॥
 শিব নমস্কারি প্রভু বাহিরে আসিয়া ।
 বিশ্রাম করিলা এক গৃহে প্রবেশিয়া ॥
 কৃষ্ণে নিবেদিত অন্ন ভোজন করিলা ।
 পথের আয়াসে নিশি শুতিয়া রহিলা ॥৮১০॥
 শয়ন-সময়ে কৃষ্ণপাদাম্বুজ-ধ্যান ।
 হেনকালে করয়ে হৃদয়ে অনুমান ॥
 শিব-মহাপ্রসাদ পাইয়ে ভাগ্যবশে ।
 ভক্ষণ করিয়ে হেন আহে প্রতিআশে ॥

এইমনে মহাপ্রভুর অনুমান-কালে ।
 পান্য-পরসাদ লহ—একজন বলে ॥
 উঠিয়া প্রসাদ-পান্য লইলা ঠাকুর ।
 পান্য পান করি স্নুখ বাটিল প্রচুর ॥ ৮১১ ॥
 নিজ-জনে দিল যে আছিল অবশেষ ।
 ভক্ষণ করিল সব ভকতে বিশেষ ॥
 এইমনে আনন্দে বঞ্চিলা সেই রাতি ।
 প্রভাতে উঠিলা প্রভু ত্রিজগত-পতি ॥
 প্রাতঃক্রিয়া করি স্নান বিন্দু-সরোবরে ।
 চলিলা ঠাকুর নমস্কারি মহেশ্বরে ॥৮১২॥
 প্রভুর সংহতি চলি যায় ভক্তগণ ।
 এই পরসঙ্গে কথা কহিব এখন ॥
 মুরারিতে দামোদরে যে হৈল বচন ।
 শুন সাবধানে সবে কহিয়ে এখন ॥
 মুরারিরে পুছিল পণ্ডিত দামোদর ।
 শিবের নির্ম্মালা কেনে লইয়া ঈশ্বর ॥৮১৩॥
 অগ্রাহ শিবের নির্ম্মালা ভৃগু-শাপে ।
 তবে কেনে পরিগ্রহ কৈল কভু আপে ॥
 আপনে ব্রহ্মণ্যদেব এই মহাপ্রভু ।
 জানিয়া শুনিয়া আজ্ঞা লজ্জিলেক তভু ॥
 মুরারি কহয়ে শুন শুন দামোদর ।
 আমি কি জানিয়ে প্রভুর মরম উত্তর ॥৮১৪॥
 নিজবুদ্ধি-অনুমানে যে কহি উত্তর ।
 তোর মনে লয় যদি রাখিছ অন্তর ॥
 শিবের সেবক যেই শিব-সেবা করে ।
 উচ্ছিষ্ট না লয় হরি হরে ভেদ করে ॥

৮০৮ । গঙ্গা তরঙ্গাহত অম্ব'চন্দ্র যাঁহার শির
 শোভা পাইতেছে ; যিনি শ্রীগৌরীদেবীর নয়নের
 আনন্দ বর্ধন করেন ; যিনি প্রতপ্ত স্বর্ণ, চন্দ্র, নীলপদ্ম
 প্রবাল ও মেঘের ন্যায় বর্ণ বিশিষ্ট বসন ধারণ করেন ;

যিনি ভক্তগণকে অভীক্ষিত বর প্রদানে সমুৎসুক ;
 যিনি মূর্ত্তির অধীশ্বর অর্থাৎ মূর্ত্তি প্রদানে সন্মত ;
 সেই দেবদেব ভূতেশ্বর বৃষধ্বজ শ্রীমহাদেব ! তোমাকে
 নিত্য নমস্কার নমস্কার ।

তাহারে ব্রাহ্মণ-শাপ—কহিল এ তত্ব ।
 অশুদ্ধ তাহার মতি—না জানে মহত্ব ॥ ৮১৫ ॥
 অভিন্ন করিয়া যেই করয়ে সেবন ।
 শিবের নিৰ্ম্মালা সেই করয়ে ভক্ষণ ॥
 শিবের নিৰ্ম্মালা খায় অভেদ-চরিত ।
 সে জনে অধিক হরি-হরের পিরীত ॥
 মহেশ্বর প্রভু সব বৈষ্ণবের রাজা ।
 সেই ভাবে যেই জন করে তাঁর পূজা ॥ ৮১৬ ॥
 তাহার হস্তে শিব করেন ভোজন ।
 সে প্রসাদ খাইলে হয় বন্ধ-বিমোচন ॥
 বস্ত্রতঃ সে মহেশ্বর প্রভুর গমনে ।
 আতিথ্য করিল সে পরম হর্ষমনে ॥
 শাপ আদি যত শুন বহির্শুখ প্রতি ।
 সুহৃদ্বাবে কৈলে হয় কৃষ্ণ রতি-মতি ॥ ৮১৭ ॥
 লোক-শিক্ষা-হেতু প্রভু কৈল অবতার ।
 দামোদর বলে—এবে ঘুচিল জঞ্জাল ॥

শুনিয়া সকল লোক আনন্দিত-চিত ।
 কহয়ে লোচন দাস চৈতন্য-চরিত ॥ ৮১৮ ॥

 যথা রাগ ।

বল শ্রীকৃষ্ণচৈতন্য-চাঁদের মধুর নামখানি ॥ মূর্ছা ॥
 ভাই রে ভাই ! আর নাহি তাঁরবার তাঁর ॥
 জগত-দুর্লভ তাঁর কথা ।
 জগতে যাবত জাঁও, শ্রবণ ভরিয়া পিণ্ড,
 কভু না ছাড়িহ গুণগাথা ॥
 তবে পুন শুন গোরচান্দের চরিত ।
 বরিথয়ে প্রভু প্রেমা নূতন অমৃত ॥
 পথে চলি যায় প্রভু নিজজন সঙ্গে ।
 দেখিল ত কপোত-ঈশ্বর মহালিঙ্গে ॥ ৮১৯ ॥
 তাঁরে নমস্করি প্রভু চলি যায় পথে ।
 পুণ্যক্ষেত্র মহাতীর্থ দেখিতে দেখিতে ॥
 তবে সে ভাগবতী নামে নদী ভাগ্যবতী ।
 তাতে স্নান কৈল নিজ-জনের সংহতি ॥

৮১০। “আয়াসে”=পরিশ্রমে; বস্টে ।

৮১৫। “নিৰ্ম্মালা” = প্রসাদ-চরণামৃতাদি যে
 বিষ্ণু নিবেদিত দ্রব্য ।

৮১১-৮১৭। শ্রীপাদ গ্রন্থকর্তার অভিপ্রায় এই
 যে, দেবাদিদেব শ্রীমহাদেব হইলেন সর্ব-বৈষ্ণবের
 চূড়ামণি ; সুতরাং তিনি কদাচ কৃষ্ণ অনিবেদিত
 দ্রব্য গ্রহণ করেন না । পরন্তু তাঁহার ভক্তগণ যদি
 তাঁহাকে কৃষ্ণ হইতে পৃথক্ ঈশ্বর-জ্ঞানে, কৃষ্ণ
 নিবেদিত দ্রব্য দ্বারা তাঁহার সেবাপূজা না করিয়া,
 তাঁহাকে অনিবেদিত দ্রব্য অর্পণ করেন, তথাপি
 ঈশ্বররাজ তিনি স্বয়ং উহা কৃষ্ণ নিবেদন পূর্বক
 গ্রহণ করিয়া থাকেন বর্জিতে হইবে । স্বয়ং এই ভাব
 পোষণ করিয়া শিবের প্রসাদ হইলে উহা বৈষ্ণবধরা-
 মৃত-ভোজনের ন্যায় মহামহাপ্রসাদ-গ্রহণ-রূপে

পরিণত হইল জানিতে হইবে । অথবা হাঁর ও হর
 একই বস্তু এইরূপ দৃঢ়জ্ঞানে হরের প্রসাদ পাইলে
 উহা প্রকারান্তরে হাঁরই প্রসাদ পাওয়া হইল
 জানিতে হইবে । শাস্ত্র বালিয়াছেন, শিব ও বিষ্ণুতে
 পৃথক্ ঈশ্বর জ্ঞান করা একটী অপরাধ, যথা :—

শিবস্য শ্রীবিষ্ণোর্বৈ ইহ গুণনামাদি-সবলং ।

ধিয়া ভিন্নং পশ্যেৎ স খলু হরিনামাহিতকরঃ ॥

পদ্যপূরণ—শ্রীহরীভক্তিবিলাস (৮ম বিঃ) ।

পশুতু ঐকান্তিক অর্থাৎ কৃষ্ণকনিষ্ঠ ভক্তগণের অন্য
 আর কোনও দিকে দৃষ্টি থাকে না বালিয়া তাঁহারা
 কদাচ কৃষ্ণ ভিন্ন অন্য আর কোনও দেবতারই
 প্রসাদ গ্রহণ করেন না এবং তাঁহাদের পক্ষে উহা
 কোনরূপ দোষাবহ হয় না । ৮১৯। “কপোত-ঈশ্বর
 মহালিঙ্গে” = কপোতেশ্বর মহাদেব ।

স্নান সমাধিয়া প্রভু চলি যায় পথে ।
 জগন্নাথ-মন্দির দেখিল আচম্বিতে ॥ ৮২০ ॥
 চন্দ্রের কিরণ জিনি উজ্জ্বল দেউল ।
 পবন-চালিত তাতে পতাকা রাতুল ॥
 নীলগিরি-মাঝে হরি-মন্দির সুন্দর ।
 কৈলাস জিনিয়া তেজ অদ্ভুত ধবল ॥
 অভিন্ন-অঞ্জন এক বালকের ঠান ।
 দেউল-উপরে প্রভু দেখে বিচ্যমান ॥ ৮২১ ॥
 স-বসন হস্তে ঘন করয়ে আহ্বান ।
 দেখিয়া বিহ্বল তারে করে পরণাম ॥
 ভূমিতে পড়িল প্রভু নাহিক সন্মিত ।
 নিঃশব্দে রহিল যেন ছাড়িল জীবিত ॥
 দেখিয়া সকল লোক মুচ্ছিত অস্তুর
 প্রভু প্রভু বলি ডাকে না দেয় উত্তর ॥ ৮২২ ॥
 কি হৈল কি হৈল বলি চিন্তে গণে তারা
 কিছু না নিঃসরে যেন জীয়ন্তেই মরা ॥
 হেনই সময়ে প্রভু উঠিলা সত্তর ।
 পুলকিত সব অঙ্গ প্রেমায়ে বিভোর ॥
 দেখিয়া সকল লোক জীল পুনর্ব্বার ।
 মইল-শরীরে যেন জীউর সঞ্চার ॥ ৮২৩ ॥
 তা-সবারে মহাপ্রভু পুছয়ে বচনে ।
 দেউল-উপরে কিছু ে খং নয়ানে ॥
 নীলমনি কিরণ-বরণ উজ্জিয়ার
 ত্রৈলোকা-মোহন এক সুন্দর ছাওয়াল ॥

কিছু না দেখিয়া তারা কহয়ে—দেখিল !
 পুন মোহ যায় পাছে—আশঙ্কা হইল ॥ ৮২৪ ॥
 পুন তা-সবারে প্রভু কহিল উত্তর ।
 দেউল ধ্বজায় দেখ বালক সুন্দর ॥
 প্রসন্ন-বদনে পূর্ণামৃত যেন রূপ ।
 আলোল অঙ্গুলি—করতল অপরূপ ॥
 আমারে ডাকয়ে কর-কমল-লাবণ্য ॥
 বামকরে বেণু শোভে ত্রিজগত-ধন্য ॥ ৮২৫ ॥
 এ বোল বলিয়া প্রভু চলিলা সত্তর ।
 আনন্দে চলিল তবে বৈষ্ণব-সকল ॥
 কোটি ইন্দু জিনিয়া সে গৌর-অঙ্গ-ছটা ।
 বলয়ল করে সে চন্দন-দীর্ঘ-ফোটা ॥
 গোরা-গায় অরুণ বসন উজ্জিয়ার ।
 প্রভাতের সূর্য্য যেন বরণ তাহার ॥ ৮২৬ ॥
 জগন্নাথ-মন্দির দেখিয়া গোরায়ায় ।
 পুনঃপুনঃ পরণাম করি চলি যায় ॥
 নয়নে গলয়ে জল অবিরল ধারে ।
 বিপুল পুলকে সে ঢাকিল কলেরবে ॥
 প্রেমায়ে বিহ্বল প্রভু হৃদয় সত্তর ।
 উত্তরিল মহাতীর্থ মার্কণ্ডেয় সর ॥ ৮২৭ ॥
 স্নান দান কৈল প্রভু যে বিধি আচার ।
 চলিলা সত্তরে তবে করি নমস্কার ॥
 যজ্ঞেশ্বর নমস্কারি অতি হৃষ্টমনে ।
 উৎকণ্ঠা হৃদয়ে যায় সত্তর গমনে

৮২১। “নীলগির”=নীলাচল; নীলপর্বত।
 “অভিন্ন অঞ্জন”=কঞ্জলের ন্যায় উজ্জ্বল কৃষ্ণবর্ণ;
 কৃষ্ণবর্ণ হইল দীপ্তাজন চিহ্ন। “ঠান”=মূর্ত্তি।
 “দেউল উপরে”=মন্দিরের চূড়ায়।
 ৮২২। “স বসন হস্তে”=কাপড়ের অঙ্গুল হাতে
 ধারণা। ৮২৩। “চিন্তে গণে”=ভাবা চিন্তা করছে।

“জীল পুনর্ব্বার”=যেন বাঁচিয়া উঠিল।
 “মইল শরীরে”=মৃত দেহে।
 “জীউর”=প্রাণের। “সঞ্চার”=আগমন।
 ৮২৫। “আলোল”... “অপরূপ”=অমূল্যমূল্য
 হাতের তলার দিকে ঈষৎ গুটান রাখিয়াছে—দোষহীন
 অতি সুন্দর।

পুনরপি জগন্নাথ-মন্দির দেখিয়া ।
 পুন পরণাম করে ভূমিতে পড়িয়া ॥৮২৮॥
 অঝোরে ঝরয়ে দুই নয়ানের নীর ।
 বিহ্বল হইয়া কান্দে আরতি গভীর ॥
 এইমত গোরাঁটাদের আরতি দেখিয়া ।
 দেখা দিল জগন্নাথ পাণি পসারিয়া ॥ ৮২৯ ॥
 আইস আইস বলি ডাকে ত্রিজগত-রায় ।
 দেখিয়া বিহ্বল প্রভু — ভূমে গড়ি যায় ॥
 আনন্দে হাসিয়া কিছু কহিল বচন ।
 কৃপা কর জগন্নাথ — দেখিয়ে চরণ ॥
 পুন না দেখিয়া পুন করয়ে রোদন ।
 পুনরপি দেখি অতি উলসিত মন ॥৮৩০॥
 কেবল উদ্ভট প্রেমা — পুলকিত অঙ্গ ।
 হৃৎকান্দে নাদে প্রেমা অমিয়া-তরঙ্গ ॥
 প্রেমায় বিহ্বল প্রভু হৃদয় সত্বর ।
 উত্তরিলো বাসুদেব-সার্বভৌম-ঘর ॥
 প্রভুরে দেখিয়া সার্বভৌম হরবিতে ।
 হরিতে আনিয়া দিল আসন বসিতে ॥
 'নমো নারায়ণ' বলি কৈল নমস্কার ।
 “রাধাকৃষ্ণে শীঘ্র দতি হটুক তোমার ॥”
 প্রভু-আশীর্ব্বাদবাণী শুনি ভট্টাচার্য্য ।
 বুঝিলেন বৈষ্ণব-সন্ন্যাসী মহাচার্য্য ॥
 তবে প্রভু সার্বভৌমে কহিল বচন ।
 জগন্নাথ দেখিবারে উৎকণ্ঠিত মন ॥৮৩২॥
 কেমনে দেখিব আমি দেবদেব-রায় ।
 সাক্ষাত করিতে মোর সম্মম হিয়ায় ॥

এ বোল শুনিয়া সার্বভৌম-মহাশয় ।
 প্রভু-অঙ্গ নিরীখেয়ে বিশ্রিত-হিয়ায় ॥
 এ তপ্তকাঞ্চন গৌর স্মেরু-সুন্দর ।
 নয়ন-চন্দ্রমায় মুখ করে ঝলমল ॥৮৩৩॥
 সিংহগ্রীব কস্মুকণ্ঠ স্তদীর্ঘ লোচন ।
 অজানুলম্বিত ভুজ সব সুলক্ষণ ॥
 উজ্জল কৃষ্ণের প্রেমায় আরতি-বিহ্বল ।
 পুলকে আকুল অঙ্গ — করে টলমল ॥
 দেখিয়া বিহ্বল সার্বভৌম ভট্টাচার্য্য ।
 গণিতে লাগিলা দেখি সকল আশ্চর্য্য ॥৮৩৪॥
 একুপ মানুষ নাহি সকল জগতে ।
 দেবতা-ভিতরে ইহা না পারি গণিতে ॥
 বৈকুণ্ঠ-নায়ক প্রভু আইলা আপনে ।
 এই সেই ভগবান্—বুঝি অনুমানে ॥
 এতক চিন্তিয়া সার্বভৌম মহাজন ।
 আপন-তনুজ দেখি কহিল বচন ॥ ৮৩৫ ॥
 সত্বরে চলহ তুমি চৈতন্য-সংহতি ।
 সাবধানে শুনিবে যে কহে মহামতি ॥
 শ্রীজগন্নাথ-মহাপ্রভু যথা আছে
 সঙ্গীর সহিতে ইহার থোবে তার কাছে ॥
 এ বোল শুনিয়া তুষ্ট হৈলা গোরারায় ॥
 চলিলা ত সার্বভৌম-তনুজ-সহায় ॥ ৮৩৬ ॥
 সিংহদ্বারে গিয়া প্রভু প্রেমে টলমল ।
 ধরিতে না পারে অঙ্গ প্রেমায় বিহ্বল ॥
 থির চলিবারে নারে আউলাইল অঙ্গ ।
 সাবধানে কাছে কাছে যায় সব সঙ্গ ॥

৮৩৩। “সাক্ষাত... ..হিয়ায়”=দর্শন করিবার জন্য আমার প্রাণ বড় ব্যাকুল হইয়াছে।

৮৩৪। “গণিতে”=বিচার করিতে; ভাবিতে।

৮৩৫। “দেবতা... ..গণিতে” = ইহাঁকে

দেবতা-বালিয়াও বলিতে পারি না—ইনি তার চেয়ে ঢের উঁচু।

“তনুজ”=পুত্র;

৮৩৬। “সঙ্গ”=সঙ্গের ভক্তগণ।

অনেক যতনে সিংহদ্বারে প্রবেশিলা ।
 সেখানে করিতে নাট-মন্দিরে উঠিলা ॥৮৩৭॥
 গরুড়ের পাছে রহি থির-দিঠে চায় ।
 দেখিল শ্রীমুখচন্দ্র ত্রিজগত-রায় ॥
 অতি উলসিত হিয়া ভরল আনন্দ ।
 অঙ্গ আচ্ছাদিল ঘন পুলক-কদম্ব ॥
 নয়নে বহয়ে প্রেমধারা অবিরল
 আপনা পাসরে—প্রেমানন্দ পরবল ॥৮৩৮॥
 ভূমিতে পড়িলা প্রভু অবশ শ্রীঅঙ্গ ।
 বাতাসে খসিল যেন স্তুমেরুর শৃঙ্গ ॥
 প্রেমার আবেশে মূর্ছা হৈলা ভগবান্ ।
 হুই হস্তে দৃঢ়-মুষ্টি—মুদ্রিত নয়ান ॥
 শিথিল বসন ভেল বিবশ শরীরে ।
 দেখি দ্বিজজন গেলা 'দেউল-বাহিরে ॥৮৩৯॥
 আসন ছাড়িয়া জগন্নাথ প্রভু তুলি ।
 দৌহার পরশে দৌহে ভেল কুতুহলী ॥
 বাহু বাহু দিয়া সে তখনি কৈল কোলে ।
 জগন্নাথ সম্মুখে নাচয়ে হরিবোলে ॥
 গৌরাঙ্গ-পরশে জগন্নাথ প্রেমে ভোরা ।
 আসন-উপরে তবে বসাইল গোরা ॥ ৮৪০ ॥
 নাচে হরি বলি প্রভু শচীর নন্দন ।
 প্রবিষ্ট হইলা সবে মন্দিরে তখন ॥
 গদাধর নাচে নরহরি নিত্যানন্দ ।
 শ্রীনিবাস দামোদর মুরারি মুকুন্দ ॥
 আর সব ভক্তগণ নাচয়ে হরিষে ।
 বাধাকানু গুণগান-কীর্ত্তন প্রকাশে ॥ ৮৪১ ॥

তবে সবে অনুমানি সঙ্গী যত জন !
 প্রভু লৈয়া অাইলা সার্বভৌমের আশ্রম ॥
 সার্বভৌম-ঘরে প্রভুর সম্বাদন হৈল ।
 গুণ-সঙ্কীৰ্ত্তনে প্রভু নাচিত লাগিল ॥
 ঐহন দেখিয়া সার্বভৌম-ভট্টাচার্য্য ।
 হৃদয়ে আহ্লাদ—মহা গণয়ে আশ্চর্য্য ॥ ৮৪২ ॥
 তবে পুন মহাপ্রভুর নৃত্য-অবসানে ।
 ভিক্ষা-আমন্ত্রণ তারে দিল সার্বভৌমে ॥
 প্রসাদ আনিতে দিল ব্রাহ্মণের গণ ।
 প্রভু-সঙ্গে সার্বভৌম করয়ে মিলন ॥
 ইষ্টগোষ্ঠী করে বিদ্যা জানিবার তরে ।
 তত্ত্ব জিজ্ঞানিতে কিছু লাগিল প্রভুরে ॥৮৪৩॥
 তোর জন্ম কোথা—তত্ত্ব কহিবে আমায় ।
 প্রভু কহে—যে কহিলে সেই সত্য হয় ॥
 ভট্টাচার্য্য কহে তুমি কি কহ কখন ।
 এক কহি 'আর কহ কিসের কারণ ॥
 প্রভু মৌনী হৈয়া রহে—সমুদ্র গস্তীর ।
 পুনর্ব্বার প্রভুরে জিজ্ঞাসে বিপ্র ধীর ॥৮৪৪॥
 তোর মাতা পিতা কেবা কহ না আমারে ।
 প্রভু কহে—সত্য এই তুমি যে কহিলে ॥
 ভট্টাচার্য্য পুনর্ব্বার তথাপি জিজ্ঞাসে ।
 কহিবে তোমার কোথা হইল সন্ন্যাসে ॥
 প্রভু কহে—এই সত্য জানিবে নিশ্চয় ।
 শুনি সার্বভৌম মনে বড়ই বিস্ময় ॥৮৪৫॥
 বৃদ্ধিতে নারিল কিছু প্রভুর নির্ণয় ।
 কোটী সরস্বতী-কান্ত অখিলের জয় ॥

৮৩৮ । "পরবল"=প্রবল ।

৮৪২ । "সম্বাদন"=চেতন ; জ্ঞান ।

৮৪৩ । "করয়ে মিলন"=মিলিত হইলেন ।

"ইষ্টগোষ্ঠী"=আলাপ-সালাপ ; কথাবার্ত্তা

৮৪৪-৮৪৫ ! মহাপ্রভুর প্রতি সার্বভৌম

মহাশয়ের কিঞ্চৎ অবজ্ঞা হওয়ার, অন্তর্ধামী শ্রীগৌর-
 ভগবান্ তাহা জানিয়া প্রথমে তাঁহাকে দেখাইলেন
 যে, হাঁ তর্নি ষেন ঐরূপই একটী বোকা পাগল ।

কিবা বা ঈশ্বর কিবা বাতুল-স্বভাব ।
 মনে কৃপা ক্রোধ মাত্র হৈল তার লাভ ॥
 আনাইল ভট্টাচার্য্য অনেক প্রসাদ ।
 উঠিল প্রসাদ দেখি প্রেমার উন্মাদ ॥৮৪৬॥
 জগন্নাথ-অন্নমহাপ্রসাদ পাইয়া ।
 মস্তকে বন্দিনা প্রভু হাসিয়া হাসিয়া ॥
 ছঙ্কার করিল এক গন্তীর-শবদে ।
 ব্রহ্মাণ্ড ভরিল সে প্রভুর সিংহনাদে ॥
 দেবতা গন্ধর্ব্ব নর শৃগাল কুকুর ।
 আইলা গৌরাঙ্গ-কাছে যত নাগকুল ॥ ৮৪৭॥
 সবার মুখেতে দেই প্রসাদ আনন্দে ।
 দেখে গদাধর আদি প্রভু নিত্যানন্দে ॥
 কেহো না কছিল কিছু—তত্ত্ব সব জানে ।
 প্রসাদ পাইল সব লৈয়া ভক্তগণে ॥
 নিজজন-সনে অন্ন করিল ভোজন ।
 হেনকালে শ্রীনিবাস কছিল বচন ॥৮৪৮॥
 এক নিবেদন প্রভু কহিতে ডরাই ।
 নির্ভয়ে পুছিয়ে তবে যদি আজ্ঞা পাই ॥
 প্রসাদ পাইয়া তুমি হাসিলা হে কালে ।
 মোর মনে হৈল—কিছু আছে অস্তরে ॥
 এ বোল শুনিয়া প্রভু অধিক উল্লাস ।
 কহয়ে অস্তুর-কথা করিয় প্রকাশ ॥৮৪৯॥
 কাত্যায়নী-প্রতিজ্ঞায় প্রসাদ হেন ধন ।
 শৃগাল কুকুরে খায় শু ই ব্রাহ্মণ ॥
 ইন্দ্র চন্দ্র গন্ধর্ব্ব ব্রহ্মাদি দেবগণে ।
 সবার ছল্লাভ বস্তু—না পাই যতনে ॥
 নারদ প্রহ্লাদ শুক আদি ভক্তগণ ।
 তাহারো ছল্লাভ এই—কহিল মরম ॥৮৫০॥

হেন মহাপ্রসাদ ভুঞ্জয়ে সব জনে ।
 কহিল মরম-মথা—এই মোর মনে ॥
 হেন মহাপ্রসাদ পাইয়া যেনো জন ।
 অন্ন-বৃদ্ধি করিয়া সে করয়ে ভক্ষণ ॥
 পূর্ব্ব-জন্মাজ্জিত তার আছিল যে ধর্ম্ম ।
 সেহো নষ্ট হয়—সে শূকরে হয় জন্ম ॥৮৫১॥
 কুকুরের মুখ হৈতে পড়ে যদি তভু ।
 পাইলে খাইবে—ইথে দোষ নাহি কভু ॥
 তবে মহাপ্রভু ভিক্ষা করিলা সাদরে ।
 সন্ধ্যাকালে গেলা জগন্নাথ দেখিবারে ॥
 একদৃষ্টি হৈয়া প্রভু দেখয়ে শ্রীমুখ ।
 ব্রহ্মাণ্ডে না ধরে তাঁর অস্তুর-কৌতুক ॥৮৫২॥
 ধূপ দীপ স্নকুসুম মনোহর গন্ধ ।
 নিবেদন কৈল বিপ্র দেখিয়া আনন্দ ॥
 ঝলমল তেজ দেখি অঙ্গের ছটাকে ।
 একত্র হইল যেন চাঁদ লাখেলাখে ॥
 জিনিয়া নূতন মেঘ অঙ্গের কিরণ ।
 তাহে অপরূপ দুই কমল-লোচন ॥৮৫৩॥
 দেখিয়া আনন্দ-সিন্ধু ডুবিল ঠাকুর ।
 ভূমিতে লোটায়—প্রেম বাড়িল প্রচুর ॥
 স্নমেরু পর্ব্বত জিনি স্নন্দর শরীর ।
 ভূমে গড়াগড়ি যায় আনন্দে অধীর ॥
 গৌরাঙ্গ-কিরণে জগন্নাথ হৈলা গোরা ।
 ভাবময় হৈল দেহ—পরম বিভোরা ॥৮৫৪॥
 গৌরময় বলরাম আর পাণ্ডাগণ ।
 ভাবময় দেহ সবার হইল তখন ॥
 গৌরাঙ্গে তুলিয়া পাণ্ডা করিল আরতি ।
 অচল ব্রহ্মের কাছে সচল-সুরতি ॥৮৫৫॥

জগন্নাথ প্রকাশ হইলা আশিরূপে ।
 হেন অপরূপ না দেখিল কারো বাপে ॥
 তবে চিত্তে স্থির প্রভু হৈল কতক্ষণে ।
 আপন-আশ্রমে গেলা লৈয়া নিজ-গণে ॥
 এইমনে জগন্নাথ দেখে তিনবার ।
 দিবা-রাত্রি নাহি জানে আনন্দ-পাথার ॥৮৫৬॥
 হেনমতে নিজজন-সনে কতদিন ।
 কৌতুকে গোঙায় প্রভু—প্রেম-পরবীণ ॥
 হেনই সময়ে কথা শুন সাবধানে ।
 পুরুষোত্তমে প্রথম প্রকাশ যেনমনে ।
 লোক-শিক্ষা করে প্রভু হৈয়া অকিঞ্চন ।
 না বুঝি মানুষ-জ্ঞান করে মুঢ়জন ॥৮৫৭ ॥
 সমুদ্রের ধারে টোটা করি গৌররায় ।
 নিজজন-সঙ্গে তাঁহা নিজ-গুণ গায় ॥
 বিদ্যা-বিমোহিত-চিত্ত শ্রীসার্বভৌম ।
 প্রভুর পরোক্ষে কিছু কহয়ে বিভ্রম ॥ ৮৫৮ ॥
 ব্রাহ্মণ-সজ্জন যত সম্পূর্ণ সভায় ।
 তার মধ্যে কহে দ্বিজ যে ছিল হিয়ার ॥
 মহাবংশে জন্ম গ্রাসী—সুপণ্ডিত নন ।
 তরুণ বরসে কেনে সন্ন্যাস-করণ ॥৮৫৯॥
 এ সময়ে অমুচিত সন্ন্যাসের ধর্ম ।
 না বুঝিয়া কৈল বিপ্র এত বড় কর্ম ॥
 পুনরপি সংস্কার করু আপনার ।
 বেদান্ত পড়িয়া করু আশ্রম-আচার ॥

সন্ন্যাসীর ধর্ম নহে কীর্তন নর্তন ।
 বেদান্ত আমার ঠাঁই করুক শ্রবণ ॥ ৮৬০ ॥
 জগন্নাথ যতবার করয়ে ভোজন ।
 ততবার সন্ন্যাসী সে করয়ে ভক্ষণ ॥
 যুবাকালে এত ভক্ষণ যে জন করয় ।
 তার কাম-নিবৃত্তি কেমন মতে হয় ॥
 ঘর মনে পড়ে তেঁই রাখা বলি কান্দে ।
 বিপাকে পড়িলা গ্রাসী সন্ন্যাসের ফান্দে ॥
 এথা গোরাচাঁদ আছে নিজজন-সঙ্গে ।
 কৃষ্ণকথা-আলাপনে প্রেম-পরসঙ্গে ॥৮৬১॥
 আচম্বিতে মুচকি হাসিলা গোরা-পাঁছ ।
 অবিরল ধারে যেন বরিখয়ে মহু ॥
 জানিয়া সকল পছ' চলিলা তথায় ।
 সার্বভৌম বসি যথা বেদান্ত পড়ায় ॥
 নিজজন-সনে সেইখানে উপনীত ।
 দেখি ভট্টাচার্য্য উঠে চমকিত-চিত ॥ ৮৬২ ॥
 বসিতে আসন দিল সগৌরবে আনি ।
 ঠাকুর মাগয়ে—বিধি কি করিব আমি ॥
 তুমি সার্বভৌম ভট্টাচার্য্য সব জান ।
 অন্তর পুছিয়ে তোরে কহ ত বিধান ॥
 সন্ন্যাস-আশ্রম ধর্ম না বুঝিয়ে আমি ।
 সন্ন্যাস করিল—বিধি বিচারহ তুমি ॥৮৬৩॥
 তুমি সর্ব তত্ত্ব বেত্তা বেদান্ত বাখান' ।
 কি বিধান আছে কিছু পড়াই এখন ॥

৮৫৮ । “টোটা”=বাগচা ; কুটীর ।

“তাঁহা”=সেখানে । “নিজ গুণ”=আপনার

গুণ অর্থাৎ হরিগুণ, কেননা তিনিই হইলেন হরি ।

“পরোক্ষে”=অসাক্ষাতে ।

“বিভ্রম”=বিপরীত কথা ; ভুল কথা ।

৮৬২ । “বরিখয়ে মহু”=মধু বষণ করিতেছেন ।

“উপনীত”=উপস্থিত ।

৮৬৩ । “মাগয়ে”=নিবেদন করিলেন ; বলিলেন ।

“অন্তর পুছিয়ে”=হৃদয়ের কথা জিজ্ঞাসা করিতেছি ।

“বিধি বিচারহ তুমি”=আমার কি কর্তব্য তাহা তুমি বিচার করিয়া বল, আমি ত কিছু জানি না,

তরুণ বয়সে নহে সন্ন্যাসের ধর্ম ।
 কি বিধান আছে পুন উপবীত-কর্ম ॥
 জগন্নাথ-প্রসাদে মত্ত মোরে করাইল ।
 কাম-শাস্তি করিবারে নারি যুবাকালে ॥ ৮৬৩ ॥
 ঘর মনে পড়ে তেঁই কান্দি রাধা বলি ।
 কীর্্তনের মাঝে তেঁই হইয়ে বিকলি ॥
 এ বোল শুনিয়া সার্বভৌম উট্টাচার্য্য ।
 হৃদয়ে সঙ্কোচ—মহা গণয়ে অশর্চ্য্য ॥
 এখনি কহিল কথা নিজ শিষ্য সনে ।
 এ সকল কথা গ্রাসী জানিল কেমনে ॥ ৮৬৫ ॥
 মনে অনুমান করি লজ্জায় পীড়িত ।
 কিছু না কহিল—হিয়ায় রহিল বিস্মিত ॥
 তার পরদিনে প্রভু সার্বভৌম-ঘরে ।
 নিজজন-সঙ্গে গেলা তাঁরে দেখিবারে ॥
 বেদান্ত পড়ায় সার্বভৌম ঘরে বসি ।
 বেদান্ত-সিদ্ধান্ত প্রভু পুছে হাসি হাসি ॥ ৮৬৬ ॥
 বেদান্ত-নিগূঢ়-কথা পুছিল ঠাকুর
 কৃষ্ণ-পাদাশ্রয়-কথা—অমৃত-অঙ্গুর ॥
 বেদে নরাকৃতি ব্রহ্ম শাস্ত্রে জানাইলে ।
 তুমি তাহা নাহি মান আত্মবুদ্ধি-বলে ॥
 ব্রহ্মার বচন ব্রহ্ম-সংহিতাতে কহে ।
 সচ্চিদানন্দময় সেই মহেশ্বর্য্যময়ে ॥
 রসময় দেহ তার শ্যাম-কলেবর ।
 আর অবতার অংশ—কৃষ্ণ পূর্ণবর ॥ ৮৬৭ ॥

ভাগবতে এই কথা ব্যাস জানাইল ।
 তুমি তাহা নষ্ট করি আর-মত বল ॥
 রাধা পূর্ণতত্ত্ববস্তুরাহ সংহিতা কহে ।
 আর সব প্রকৃতি তার নখজ্যোতি হয়ে ॥
 গোঁতমীয়-তন্ত্র সনৎকুমার-সংহিতা ।
 রাধাতত্ত্ব তাহাতেই আছে বিরচিত্তা ॥ ৮৬৮ ॥
 বেদ-অর্থ শাস্ত্রে লেখে ব্যাস মুনিবর ।
 ব্যাস-নিন্দা করি তুমি পাও কিবা ফল ॥
 বৃন্দাবন-ধাম কৃষ্ণ স্থান চিন্তামণি ।
 বিহার করেন কৃষ্ণ সঙ্গে ত রমণী ॥
 রমণীর শিরোমণি রাধা মহাদেবী ।
 মহাতত্ত্ব দেব কৃষ্ণ বেদে অনুভবি ॥ ৮৬৯ ॥
 দৌহার কীর্্তন গায় যত গোপীগণ ।
 সে কীর্্তন নিন্দা কর তুমি সে অধম ॥
 কীর্্তনমহিমা কথা ভাগবতে কয় ।
 ব্রহ্মহত্যা আদি পাপ সব নষ্ট হয় ॥
 তেনমতে নাম বিনাশয়ে পাপগিরি ।
 পাছে কৃষ্ণ পায়—চিন্তামণি নাম ধরি ॥ ৮৭০ ॥
 প্রসাদ পাইলে কোটি কোটি পাপ নাশে ।
 তুমি কহ লোভ মোহ কামের প্রকাশে ॥
 বৈষ্ণব মহিমা সব শাস্ত্রের প্রমাণে ।
 তুমি শাস্ত্র ন হি মান কোন শাস্ত্র জানে ॥
 শুনি সার্বভৌম হৈল বিস্মিত-অস্তুর ।
 বুকিল মনুষ্য নহে এই গ্রাসিবর ॥ ৮৭১ ॥

ছেলে মনুষ্য, না বৃদ্ধিয়া সন্ন্যাস করিয়া ফেলিয়াছি ।
 সন্ন্যাস-ধর্মের আর কি জানি, কি বৃদ্ধি ?
 ৮৬০ । “বেদে” ... “জানাইলে” = বেদশাস্ত্রে
 ব্রহ্ম অর্থাৎ পরমেশ্বরকে মনুষ্যের ন্যায় আকার-বিশিষ্ট
 বলে ।

৮৭০ । “পাপগিরি” = পবিত্র-প্রমাণ পাপ ;

রাগি রাগি পাপ ।

“চিন্তামণি নাম ধরি” = যে কৃষ্ণ হইলেন চিন্তামণি-
 স্বরূপ অর্থাৎ সর্বাভীষ্ট-প্রদ ।

“চিন্তামণি” = ইহা একটী মহারত্ন বিশেষ ; ইহার
 কাছে যা চাওয়া যায় তাই দেয় ।

লজ্জায় পীড়িত ভেল—হৃদয়ে তরাস ।
 এত কাল নাহি শুনি এমত বিশ্বাস ॥
 পড়িল শুনিল যত এত কাল ধরি ।
 পড়াইল শিষ্টগণে অহঙ্কার করি ।
 এত কালে না শুনিল এ সব সিদ্ধান্ত ।
 এই মহাপ্রভু সেই সরস্বতী কান্ত ॥ ৮৭২ ॥
 এত অনুমানি সার্বভৌম দ্বিজরাজ ।
 করজোড়ে স্তুতি করে বুঝিয়া ত কাজ ॥
 হেনই সময়ে প্রভু ষড়্ভুজ শরীর ।
 দেখি সার্বভৌম হৈল আনন্দে অধীর ।
 উর্দ্ধ ছুই করে ধরে ধনু আর শর ।
 মধ্য ছুই হাতে ধরে মুরলী অধর ॥ ৮৭৩ ॥
 নত্র ছুই করে ধরে দণ্ড কমণ্ডল ।
 দেখি সার্বভৌম হৈল আনন্দে বিহ্বল ॥
 চরণে পড়িয়া কান্দে বিনয় বিস্তর ।
 স্তুতি করে সার্বভৌম গদগদ-স্বর ॥
 গদগদ-স্বরে পড়ে সহস্রেক স্তব
 চৈতন্যসংস্রাম জানে লোক সব ॥ ৮৭৪ ॥
 জয় রঘুবীর যজুবীর মহাশয় ।
 জয় দ্বিজবীর গৌরসিংহ সর্বশায় ॥
 বিগ্ৰামদে মত্ত হৈয়া তোমা নিন্দা কৈলু ।
 তোমার অভয় পদে মুই বিকাইলু ॥
 অপরাধ ক্ষমা কর—জয় গৌরহরি ।
 পরম দয়াল তুমি—সবার উপরি ॥ ৮৭৫ ॥

সার্বভৌমে কৃপা কৈল গৌর মহাসিংহ ।
 আনন্দ বাটিল সব ভক্ত মহাভূঙ্গ ॥
 বিহ্বল হইয়া পড়ে পাদাম্বুজ-পাশে ।
 করয়ে লোচন সার্বভৌমের প্রকাশে ॥

এইমতে আছে প্রভু আনন্দ-কৌতুকে ।
 আনন্দে দেখয়ে নীলাচলবাসী লোকে ॥ ৮৭৬ ॥
 অধিক হইল জগন্নাথের প্রকাশ ।
 সবার হৃদয়ে সূখ পরশে আকাশ ॥
 চৈতন্যচরিত্র কথা কে কহিতে জানে ।
 সম্বরিতে নারি কিছু কহিয়ে বদনে ॥
 শ্রীমুরারি গুপ্ত বেঙ্গা যথা তিনলোকে ।
 পণ্ডিত শ্রীদামোদর পুছিল তাহাকে ॥ ৮৭৭ ॥
 কহিল মুরারি গুপ্ত শ্লোক-পরবন্ধে ।
 যে কিছু শুনিল সেই দৌহার প্রসাদে ॥
 শুনিয়া মাধুরীলোভে চিত উতরোল
 নিজ-দোষ না দেখিল মন ভেল ভোর ॥ ৮৭৮ ॥
 যে কিছু কহিল নিজ-বুদ্ধি-অনুরূপ ।
 পাঁচালী-প্রবন্ধে কহে মো ছার মূৰ্খ ॥
 সূত্রখণ্ড আদিত্যখণ্ড মধ্যখণ্ড সায় ।
 শেষখণ্ড আছে তাহা কহিব কথায় ॥
 চৈতন্যচরিত্র-কথা চৈতন্য-প্রকাশ ।
 মধ্যখণ্ড সায়—কহে এ লোচন দাস ॥ ৮৭৯ ॥

ষোড়শ অধ্যায় সমাপ্ত ॥ ১৬ ॥

ইতি শ্রীলোচন-দাস-ঠাকুর বিরচিত “শ্রীশ্রীচৈতন্য-মঙ্গল” গ্রন্থে মধ্যখণ্ড সমাপ্ত ।

৮৭২। “সম্বরিতে নারি” = বলিবার ক্ষমতা
 আমার কিছুই নাই, তথাপি না বলিয়া থাকিতে
 পারিভোঁছ না । ৮৭৮। “শ্লোক-পরবন্ধে” =

সংস্কৃত শ্লোকে রচিত “মুরারি গুপ্তের কড়চা” নামক
 গ্রন্থ । ৮৭৯। “চৈতন্য-প্রকাশ” =
 জানানোদয় করে; হৃদয়ে ভক্তজ্ঞান স্ফূর্তিত করে ।

শ্রীশ্রীগৌর নিত্যানন্দৌ জয়তাং ।

শ্রীশ্রীচৈতন্য-মঙ্গল ।

—*—

শেষখণ্ড ।

প্রথম অধ্যায়

প্রভুর দাক্ষিণাত্য ভ্রমণ

জয় নরহরি-গদাধর-প্রাণনাথ

কৃপা করি কর প্রভু ! শুভদৃষ্টিপাত ॥
 শেষখণ্ড-কথা কহি অমৃতের সার ।
 শুনিলে পাইবে সুখসাগর-পাথার ॥
 সার্বভৌম ভট্টাচার্য্য যে করিল স্তুতি ।
 কতদিন বঞ্চিলা কীর্তনে দিবারাতি ॥ ১ ॥
 সেতুবন্ধ দেখিবারে চলিলা ঠাকুর
 কৃষ্ণ নামে বিপ্রে দেখি দেখে কৃষ্ণপুর ॥
 বাসুদেব নামে বিপ্রে আছে সেই গ্রামে ।
 দুইজনা সঙ্গে দেখা হৈল এক ঠামে ॥
 প্রভুর দর্শনে তারা হইল নির্মল ।
 নিরীখয়ে গৌর দেহ—প্রেমায় বিহ্বল ॥ ২ ॥
 স্নেহক সুন্দর তনু—বাহু জানু সম ।
 সিংহ গ্রীবা কশ্মু কণ্ঠ সুদীর্ঘ লোচন ॥
 দেখিতে দেখিতে হিয়া আনন্দ বাটিল ।
 এই গৌরচন্দ্র কৃষ্ণ—নিশ্চয় জানিল ॥

হা হা মহাপ্রভু বলি পড়িলা চরণে ।
 সর্বলোক কান্দে তার প্রেমার ক্রন্দনে ॥ ৩ ॥
 তুলিয়া দৌহারে প্রভু কৈল আলিঙ্গনে ।
 উপদেশ কৈল কিছু মধুর বচনে ॥
 শুন শুন ওহে দ্বিজ ! বচন আমার ।
 কি কাজে আইলা মহী—কি কর আচার ॥
 কলিযুগে ধর্ম—হরিনাম সঙ্কীর্তন ।
 প্রকাশ করিল কৃষ্ণ নাম মহাধন ॥ ৪ ॥
 নাম গুণ সঙ্কীর্তনে করহ আনন্দ ।
 নাচহ নাচাহ লোক—হউ মুক্তবন্ধ ॥
 এ বোল বলিয়া প্রভু চলিলা সত্তর ।
 আপনাকে আপে তারা হৈলা অগোচর ॥
 চলিতে না পারে পথে বাঢ়ে প্রেমরঙ্গ ।
 কতদূর গিয়া দেখে জীয়ড় নৃসিংহ ॥ ৫ ॥
 স্মরণ হইল পূর্বব রহস্য কাহিনী ।
 প্রেমায় বিহ্বল—কথা কহয়ে আপনি ॥

৫ । “আপনাকে” “অগোচর”=বাসুদেব ও
 কৃষ্ণবিপ্রও কৃষ্ণ ভজনের নির্মিত আপনা আপনি

লোক চক্ষুর অন্তরালে গেল=নির্জর্নে গিয়া পরমানন্দে
 ভজন করিতে লাগিল ।

শুন শুন সর্বলোক রহস্য আনন্দ ।
 যেনমতে অবতার জীয়ড়-নৃসিংহ ॥
 কহিব পূর্বের কথা অপূর্ব কাহিনী ।
 একচিন্তে শুন সবে হৈয়া সাবধানী ॥৬৥
 এখানে আছিল এক পুঁড়ুয়া গোয়াল ।
 কৃষি-কর্ম করে সেই বিহান বিকাল ॥
 শশা নামে খন্দ মহী কৈল উপাঙ্গন ।
 হইল মায়াশু খন্দ বড়ই সম্পন্ন ॥
 দিবা রাখি রাখে খন্দ নাহি অবসর ।
 না জানি কখন সেই যায় নিজ ঘর ॥ ৭ ॥
 একদিন মনে মনে করিল বিচার ।
 খন্দ রাখিবারে মুই কারে দিব ভার ॥
 ভাবিয়া করিল দৃঢ়—কৃষ্ণে নিয়োজিব ।
 তারে নিয়োজিলে আমি অশু কাজ পাব ॥
 কৃষ্ণ-নাম ডাকি খন্দে নিয়োজিল তারে ।
 তোমার নামেতে কিছু দিব বৈষ্ণবেরে ॥ ৮ ॥
 এইমনে আছে পুঁড়া মনের হরিষে ।
 আচম্বিতে দেখে খন্দ খাইয়া যায় কিসে ॥
 দেখিয়া গোয়ালী দুঃখে অনেক ভাবিলা ।
 কৃষ্ণ ! তুমি খন্দ মোর সব নষ্ট কৈলা ॥
 কান্দিয়ে গোয়ালী বৈল শুন নারায়ণ ।
 কে মোর খাইল খন্দ দেখিব নয়ন ॥৯॥
 ইহা বলি কুঁড়েতে আশ্রয় করি রহে ।
 জাগিয়া রহিল সেই খন্দ-মহামোহে ॥

আর দিন রাত্রি জাগে তৃতীয় প্রহর ।
 আচম্বিতে আইল এক বরাহ ডাগর ॥
 দেখিয়া গোয়ালী সেই হৈল সাবধান ।
 খন্দ খায় বরাহ সে সারে দুই কান ॥ ১০ ॥
 খন্দ খায় লতা ছিঁড়ে আপনার স্তখে ।
 দেখিয়া গোয়ালী গুণ দিলেক ধনুকে ॥
 খন্দ খাও লতা ছিঁড়—সার দুই কান ।
 আজি মোর হাতে তুমি হারাবে পরাণ ॥
 এত বলি সন্ধান পুরিয়া ছাড়ে বাণ ।
 নির্ভরে বাজিল—বরাহ স্মরে রাম রাম ॥
 খাইয়া সান্ধাইল পর্বত গুহার ভিতর ।
 দেখিয়া গোয়ালী পুঁড়া হইল ফাঁপর ॥
 বরাহ হইয়া কেনে স্মরে রাম-নাম ।
 বরাহ না হয়ে এই সেই ভগবান্ ॥
 এতেক চিন্তিয়া পুঁড়া কাতর-অস্তর ।
 গহ্বর নিকটে বাইয়া কহিছে উত্তর ॥ ১২ ॥
 কে তুমি কে তুমি বলে— উত্তর না পায় ।
 তিন উপবাস কৈল কাতর-হিয়ায় ॥
 দয়া উপজিল প্রভু—করুণা-নিধান ।
 আকাশ-বাণীতে বৈল আমি ভগবান্ ॥
 আমারে মারিলি—তোর কৈছু অপচয় ।
 চিন্তা না করিহ—যাহ আপন-আলয় ॥
 এ বোল শুনিয়া পুঁড়া অধিক কাতর ।
 উপবাসে উপবাসে দিমু কলেবর ॥

৬। “বিহান” = সকাল । “খন্দ” = ফসল ।

“মহী কৈল উপাঙ্গন” = জমিতে লাগাইল ।

“মায়াশ্ব” = মায়ায় জিনিস ।

“বড়ই সম্পন্ন” = প্রচুর ফলিল ।

১০। “খন্দ-মহামোহে” = ফসলের মায়ায় ।

“বরাহ” = বন্য-শূকর । “ডাগর” = বৃহৎ ।

“সে ... কাণ” = সেই বরাহ দুই কাণ খাড়া
 করিয়া থাকে, কে আসে না আসে সেই দিকে
 কান রাখে ।

১১। “বরাহ” = সেই বরাহ !

১২। “বরাহ” “ভগবান্” = এ ত তা হ'লে

শূকর না দেখা'ছি এ যে সেই ভগবান্ শ্রীকৃষ্ণ ।

এইমনে উপবাস করিল অনেক ।
 আচম্বিতে শুনিল গগনে ধ্বনি এক ॥
 কেনে রে অবোধ পুঁড়া মর অকারণে ।
 অপরাধ নাহি—যাহ আপন-ভবনে ॥ ১৪ ॥
 পুনরপি বলে পুঁড়া কাতর বচনে ।
 তোমারে মারিলুঁ—আর কি কাজ জীবনে ॥
 মরিলেহ নাহি ঘুচে এ দোষ আমার ।
 এ দোষে উচিত হয় যমের প্রহার ॥
 শুদ্ধ হৈব আর আমি কোন্ প্রতিকারে ।
 সবে আমি-মাত্র বাণ মারিল তোমারে ॥ ১৫ ॥
 এ কোমল গায়ে তোর ব্যথা এত দিল ।
 ধিক্ ধিক্ প্রাণ মোর তোমারে মারিল ॥
 মোর পিতৃলোক প্রভু গেল নরকেরে ।
 আর লোক নরক যাবে যে দেখিবে মোরে ॥
 এ বোল শুনিয়া বাণী হৈল আর-বার ।
 নাহি অপরাধ—তুষ্ট হইলুঁ অপার ॥ ১৬ ॥
 পূর্ব জন্মে যত অপরাধ কৈলে তুমি ।
 এহো কালে তোর পাপ সব লৈলুঁ আমি ॥
 তোর দেহ মোর দেহ জানিহ দর্ব্বথা ।
 নিশ্চয় আমারে তুমি নাহি দাও ব্যথা ॥
 এ বোল শুনিয়া পুঁড়া কহে কর জুড়ি ।
 তোমার আজ্ঞায় মুই বলে ভয় ছাড়ি ॥ ১৭ ॥
 কেমনে জানিব মোর ঘুটিল এ দোষ ।
 পরসাদ-সাক্ষী পাইলে হও মো সন্তোষ ॥
 এ কথা কহিব আমি রাজার গোচরে ।
 এইমত আজ্ঞা তুমি করিহ তাহারে ॥ ১৮ ॥

তবে ত প্রতীত আমি পাই হিয়া-সাক্ষী ।
 সব জন জানে তুমি হৈলে মোরে সখী ॥
 তবে পুনরপি আজ্ঞা করিলা ঈশ্বর ।
 যে বলিলা সেই হবে—পাইলে তুমি বর ॥
 এ বোল শুনিয়া পুঁড়া হরষিত হৈয়া ।
 মহাবেগে রাজদ্বারে উত্তরিল গিয়া ॥ ১৯ ॥
 দ্বারীকে কহিল—আরে শুন দ্বারিবর ।
 যে কিছু কহিয়ে—কর রাজার গোচর ॥
 কহিব অপূর্ব্ব কথা—লোকে অবিদিত ।
 শুনিয়া আমারে রাজা করিব পিরীত ॥
 এ বোল শুনিয়া দ্বারী রাজারে কহিল ।
 রাজার আজ্ঞায় পুঁড়া গোচর হইল ॥ ২০ ॥
 দণ্ডবত করি কহে সব বিবরণ
 আত্মোপাস্ত যত কথা কৈল নিবেদন ॥
 শুনিয়া ত মহারাজে বিস্ময় লাগিল ।
 নিশ্চয় করিয়া কহ—পুঁড়ারে কহিল ॥
 পুনরপি কহে পুঁড়া করিয়া নিশ্চয় ।
 সেইখানে চল রাজা!—ঘুচাহ বিস্ময় ॥
 আমারে যেমত আজ্ঞা করিলা ঠাকুর ।
 সেইমত আজ্ঞা তুমি পাইবে অদূর ॥
 রাজা বলে আজ্ঞা যদি করয়ে ঈশ্বর ।
 আজন্ম হইব আমি তোমার নফর ॥
 এ বোল বলিয়া রাজা চলিলা সত্তর ।
 পদব্রজে গেলা যথা পর্ব্বত-গভর ॥
 পর্ব্বত-গভর দ্বারে এক মন-চিত্তে ।
 বিস্তর মিনতি করে লোটাইয়া ভূমিতে ॥

১৩। “অপচয়”=ক্ষতি ।

১৮। “পরসাদ-সাক্ষী”=কৃপার প্রমাণ ।

“হৈলে মোরে সখী”=তুমি আমারে সুপ্রসন্ন হইলে ।

২০। “দ্বারীকে”=দরওয়ানকে ।

“লোকে অবিদিত”=যাহা মানুষে জানে না ।

“পিরীত”=আদর ।

২২। “নফর”=চাকর ; গোলাম ।

২৩। “গভর”=গুহা ।

দ্রবিলা ঠাকুর—আজ্ঞা উঠিল গগণে ।
 মিথ্যা নহে—শুন রাজা ! পুঁড়ার বচনে ॥ ২৩ ॥
 তুমি সাফলী হৈলে—পুঁড়া হইল আমার ।
 ইহারে সে নাহি আর যম-অধিকার ॥
 এ বোল শুনিয়া রাজা নাচয়ে আনন্দে ।
 গোয়ালার চরণ ধরিয়া পড়ি কান্দে ॥
 তুমি মোর গুরু হৈয়া কৃষ্ণ মিলাইলা ।
 কৃষ্ণের শ্রীমুখ-কথা তুমি শুনাইলা ॥ ২৪ ॥
 গোয়ালার পায়ে পড়ে রাণীগণ-সঙ্গে ।
 দেখিয়া কৃষ্ণের দয়া উপজিল অঙ্গে ॥
 মোর ভক্তে জাতি-বুদ্ধি না করিলে তুমি ।
 তোরে দেখা দিব রাজা ! —কহিলা ত আমি ॥
 ছুঙ্ক সেচন তুমি কর এই স্থানে ।
 ছুঙ্কের সেচনে আমা পাবে বিগমানে ॥ ২৫ ॥
 এ বোল শুনিয়া রাজা হরষিত-চিত্তে ।
 ঘোষণা পড়িল রাজ্যে ছুঙ্ক সে আনিতে ॥
 প্রভুর আজ্ঞায় ছুঙ্ক ঢালে সেইস্থানে ।
 আচম্বিতে মাথার চূড়া দেখে বিগমানে ॥
 নানাবিধ বাঘ বাজে—আনন্দ অপার ।
 আনন্দে ভাসয়ে স্নখ সাগর-পাথার ॥ ২৬ ॥
 হরি হরি বোল শূনি চৌদিক ভরিয়া ।
 নাচয়ে সকল লোক ছুঁবাহু তুলিয়া ॥
 যত ছুঙ্ক ঢালে তত উঠয়ে শরীর ।
 উঠিল শরীরে দেখে এ নাভি গভীর ॥
 অধিক ঢালয়ে ছুঙ্ক মনের হরিষে ।
 প্রভু-সব-অবয়ব দেখিবার আশে ॥ ২৭ ॥
 উঠিল-শরীরে দেখে জাহ্নু বিগমান ।
 না ঢালিহ ছুঙ্ক—আজ্ঞা ভেল—পরিমাণ ॥

তবহুঁ ঢালয়ে ছুঙ্ক পাদপদ্ম-আশে ।
 পদতল ছুই খানি না উঠিল শেষে ॥
 হেনকালে আজ্ঞাবাহী উঠিল গগনে ।
 না উঠিব পদ—আর না কর যতনে ॥ ২৮ ॥
 এ বোল শুনিয়া রাজা হরিশ-বিধা ।
 মহামহোৎসব করে পাইয়া পরসাদ ॥
 দেউল মন্দির দিল নানা ভোগ রাগ ।
 ছুঁনয়ান ভরি দেখে হিয়া-অনুরাগ ॥ ২৯ ॥
 পুঁড়ারে কহিল রাজা বিনয় করিয়া ।
 তুমি রাজ্যের রাজা হও মোরে কৃষ্ণ দিয়া ॥
 গোপ বলে—অজ্ঞান হইয়া কহ কথা ।
 রাজ্য নাহি লব—মোরে কেন দেহ ব্যথা ॥
 তোতে মোতে কৃষ্ণ-সেবা করিব আনন্দে ।
 কোন্ স্নখ রাজ্যে রাজা ! ছাড়িয়া গোবিন্দে ॥
 শূনি রাজা বিনয়ে বলিল কর জুড়ি ।
 তুমি আমি সেবার হইনু অধিকারী ॥ ৩০ ॥
 এইমনে আছে রাজা মনের হরিষে ।
 ডিঙ্গা লৈয়া সাধু এক আইলা সন্তোষে ॥
 তার সঙ্গে ছুই স্ত্রী পরমা সুলন্দরী ।
 সঙ্গে যাইবারে চাহে দেখিতে শ্রীহরি ॥
 সাধু নাহি লয় সঙ্গে লজ্জার কারণে ।
 ছুই স্ত্রী কান্দে ধরি সাধুর চরণে ॥
 তুমি গুরু—সঙ্গে করি কৃষ্ণের দেখাও ।
 মো দৌহার ভাগ্য নাথ তুমি না ঘুচাও ॥ ৩১ ॥
 সাধু বলে সঙ্গে নাহি লব তো-সবারে ।
 প্রসাদ আনিব আমি—তোরা থাক ঘরে ॥
 তারা বলে তুমি যে কহিলে সেই হয় ।
 কৃষ্ণ দেখিবারে সাধ হৈয়াছে নিশ্চয় ॥

তবে সাধু ক্রোধ করি সে দৌহারে বলে ।
 তোরা কৃষ্ণ দেখ গিয়া—আমি থাকি ঘরে ॥
 শুনি ছুই শ্রী হইল দুঃখিত অন্তরে ।
 পতি ছাড়ি কৃষ্ণ ভজি—এই সে বিচারে ॥৩২॥
 চলিলা স্তন্দরী তারা পতিরে ছাড়িয়া ।
 দয়া হৈল গোবিন্দের একান্তি দেখিয়া ॥
 সাধুর হৃদয়ে প্রভু সঞ্চারিলা দয়া ।
 শ্রীয়েরে দেখয়ে সাধু তবে সে আসিয়া ॥
 ধিক্ ধিক্ আমি ছার পাপিষ্ঠ-হৃদয় ।
 হেন শ্রীয়ে অসম্মান—যুক্তি ভাল নয় ॥
 সাধু বলে—চল সঙ্গে লব তো-সবারে ।
 পরম পবিত্র তোরা পুণ্য-কলেবরে ॥৩৩॥
 স্বামীর সৌভাগ্য যার নারী কৃষ্ণ-ব্রত ।
 অখিল-পূজিত সেই—পরম মহৎ ॥
 ঠাকুর দেখিতে তবে আইলা সওদাগর ।
 ছুই নারী লৈয়া গেলা মন্দির-ভিতর ॥
 প্রভু নমস্করি সাধু ভৈ গেল বাহিরে ।
 সাধু বাহির হৈল—দ্বার লাগিল মন্দিরে ॥
 লেউটিয়া দেখে ছুই নারী নাই পাশে ।
 মন্দির-ভিতরে তারা প্রভুকে সম্ভাষে ॥৩৪॥
 বুঝিয়া সে সাধু স্তব করে উচ্চনাদে ।
 দ্রবীলা ঠাকুর—তারে কৈলা পরসাদে ॥
 ঘূচিল মন্দির-দ্বার—দেখে ছুই জন ।
 পাষণ হইয়া প্রভুর পাইয়াছে চরণ ॥
 পতি ছাড়ি কৃষ্ণ-পতি লভিবারে গেল ।
 তে কারণে কৃষ্ণ-পতি স্তূঢ় পাইল ॥

নিজ ভাগ্য মানি পায়ে পড়ে সওদাগর ।
 পরসাদ করে প্রভু—বলে মাগ বর ॥৩৫॥
 চরণে পড়িয়া সাধু করে পরণাম ।
 বর মাগোঁ—মোর নামে হউ তোর নাম ॥
 মা বাপে থুইল তার নাম সে 'জীয়ড়' ।
 আপনার নামে প্রভু-নাম মাগে বর ॥
 জীয়ড়-নৃসিংহ নাম তেঁই পরকাশ ।
 আনন্দে কহয়ে গুণ এ লোচন দাস ॥ ৩৬ ॥

সিন্ধুড়া রাগ ।

তবে মহাপ্রভু জীয়ড়-নৃসিংহ দেখিয়া ।
 চলিলা ত পরদিনে সে দিন বঞ্চিয়া ॥
 চলি যায় পথে প্রেম-পরবশ চিত ।
 বিছা নগরে প্রভু ভেল উপনীত ॥
 রত্নময় পুরী সেই বিছানগর ।
 নগর দেখিয়া তুষ্ট হৈল ছাসিবর । ৩৭ ॥
 বিষরীর মুখ প্রভু নাহি দেখে কভু ।
 আচম্বিতে রাজ-দ্বারে উত্তরিলা প্রভু ॥
 রাজা গোদাবরী স্নান করি বিপ্র-সঙ্গে ।
 অস্ত্র-পুরে আসি কৃষ্ণ-সেবা করে রঙ্গে ॥
 প্রভু আসি হেনকালে দ্বারে আগমন ।
 পরম-সুন্দর-কান্তি মদন-মোহন ॥ ৩৮ ॥
 রাজার ছয়ারে গিয়া দ্বারীকে কহিল ।
 রাজপুত্র কোথা আছে—নিভূতে পুছিল ॥
 প্রভুকে দেখিয়া দ্বারী পরণাম করে ।
 এই ভগবান—হেন মনে মনে বলে ॥

“সাধু”=সওদাগর ; বণিক্ ।

৩৪ । “লেউটিয়া”=পিছন ফিঁরিয়া ।

“যুক্তি ভাল নয়”=ভাল কাজ না ।

৩৫ । “পরসাদ”=কৃপা ।

৩৬ । “একান্তি”=ঐকান্তিকতা ; মহানিষ্ঠা ।

৩৮ । “রঙ্গে”=পরমানন্দে ।

প্রভু কহে—রাজপুত্রে জানাই বচন ।
 তাহার নিমিত্তে মোর এথা আগমণ ॥ ৩৯ ॥
 চলিল ত দ্বারী রাজপুত্র যথা আছে ।
 নিজ-অস্ত্রপুরে যথা দেবতা পূজিছে ॥
 পরণাম করি দ্বারী জানায় বচন ।
 এক মহামতি-গোসাঁই দ্বারে আগমন ॥
 এ বোল শুনিয়া রাজা না বলিল কিছু ।
 তরাসে দ্বারী সে পলাইয়া যায় পাছু ॥ ৪০ ॥
 দ্বারেতে আসিয়া দ্বারী করে নিবেদন ।
 জানাইতে না পারিল তোমার বচন ॥
 দেবতা পূজয়ে রাজা নিজ অস্ত্রপুরে ।
 কাহার শক্তি তথা যাইবারে পারে ॥
 এ বোল শুনিয়া প্রভু হাসে মনে মনে ।
 যথা পূজা করে তথা চলিলা আপনে ॥
 এক অংশে দ্বারে রহে—আর অংশে যায় ।
 যথা পূজা করে সেই রামানন্দ রায় ॥ ৪১ ॥
 ধ্যান করে কৃষ্ণে রাজা দেখে গৌরচন্দ্র ।
 পুনরপি ধ্যান করে জপি মহামন্ত্র ॥
 পুনরপি সেই গৌর দেখয়ে নয়নে
 কি হৈল কি হৈল বলি গণে মনে মনে ॥
 পুনরপি ধ্যান করে সুদৃঢ়-হিয়ায় ।
 পুনরপি গৌরচন্দ্র হিয়ার সাক্ষায় ॥ ৪২ ॥
 কি কি বলি আঁখি মিলি চাহে চারিভিতে ।
 গৌরচন্দ্র আঁসিবর দেখিল সাক্ষাতে ॥
 সন্ন্যাসী দেখিয়া রাজা উঠিলা সন্তমে ।
 চরণ বন্দনা করি নেহারয়ে ক্রমে ॥

আপাদ-মস্তক প্রভুর নেহারয়ে অঙ্গ ।
 গৌর-অঙ্গ দেখি হিয়ায় উপজিল রঙ্গ ॥ ৪৩ ॥
 বিস্ময় লাগিল—হ্যাসী আইলা কেমতে ।
 প্রভুরে পুছিল কিছু হাসিতে হাসিতে ॥
 মোর অভ্যন্তরে তুমি আইলা কেমনে ।
 বড় ভাগ্যে দেখিলাম তোমার চরণে ॥ ৪৪ ॥
 প্রভু কহে—তুমি কেনে না চিন আপনা ।
 আমারে না চিন আমি নিতে আইলুঁ তোমা ॥
 এইরূপে বলে প্রভু মধুর বচনে ।
 আমারে না চিন—আমি নন্দের নন্দনে ॥
 এ বোল শুনিয়া রাজা ছলছল-আঁখি ।
 সেই রূপ দেখাও তবে পাই হিয়া সাক্ষী ॥ ৪৫ ॥
 এ বোল শুনিয়া প্রভুর অটু অটু হাস ।
 আপনা চিনায় প্রভু—করে পরকাশ ॥
 যে ছিল—সেখানে কৃষ্ণ-শ্বেত-রক্ত-ছাতি ।
 সকল দেখায় এক গৌর-মূর্তি ॥
 কথিত এ দশবান-কাঞ্চন-বরণ ।
 তাহা ছাড়ি হৈলা প্রভু শ্যাম সূচিকণ ॥ ৪৬ ॥
 কানড়া-কুতুমাকৃতি অঙ্গের কিরণ
 ময়ূর-পিখণ্ড শিরে মুরলী-বদন ॥
 নানা আভরণ অঙ্গে চিকণিয়া কালা ।
 পীত বস্ত্র পরিধান গলে বনমালা ॥
 তাহা দেখি মহারাজ আনন্দিত-মন ।
 পুনরপি হৈলা প্রভু গৌর-বরণ ॥ ৪৭ ॥
 পশু পক্ষী বৃক্ষ আর যত লতা পাতা ।
 গৌর-অঙ্গ-ছটায় বলমল করে তথা ॥

৪২ । ‘এক.....যায়’ = শ্রীগৌরঙ্গ এক প্রকট-
 মূর্তিতে দ্বারে রহিলেন, অন্য আর এক গুরু-মূর্তিতে
 রাজ-অস্ত্রপুরে চলিলেন, সুতরাং দ্বারী কিছুই
 বুঝিতে পারিল না। ৪৩ । ‘নেহারয়ে ক্রমে’ =
 এক এক করিয়া সব অঙ্গ দোঁখিতে লাগিলেন।

৪৫ । ‘‘তুমি.....আপনা’’ = তুমি নিজে যখন
 আমাকে চিনিতে পারিলে না।

৪৬ । ‘‘যে ছিল.....দাঁতি’’ = তাহার যে গৌরবর্ণ
 ছিল, তাহা পরপর কৃষ্ণ, শ্বেত ও রক্তবর্ণ হইল

৪৭ । ‘‘শিখণ্ড’’ = ময়ূর-পৃচ্ছ।

দেখিয়া বুঝিল কাজ রামানন্দ রায় ।
 প্রেমায বিহবল—ধরে নিজ-প্রভু-পায় ॥
 পুনর্ব্বার হৈলা প্রভু শ্যাম-কলেবর ॥
 ত্রিভঙ্গ মুরলী-মুখ পীতাম্বর-ধর ॥৪৮॥
 রাধা বামে—পরমা স্তন্দরী মহাজ্যোতি ॥
 চৌদিকে বেঢ়িয়া গোপী বরাঙ্গ-যুবতী ॥
 বন্দাবনে রতন-মন্দির সিংহাসনে ।
 দেখে রাজা পরম-আনন্দ রাধা-সনে ॥
 পুনর্ব্বার হৈলা প্রভু গৌরাঙ্গ মুরতি ।
 অরুণ-অম্বর অঙ্গে যেন মহামতি ॥ ৪৯ ॥
 চরণে পড়িলা রাজা অবশ-শরীর ।
 করে ধরি লৈরা প্রভু ভৈ গেল বাহির ॥
 এ প্রকাশ দেখিল সে রাজা আচম্বিতে ।
 দশ দিন ছিল প্রভু রাজার সহিতে ॥
 অনেক হইল কৃষ্ণ-কথা তার সনে ।
 বিস্তারি কহিতে তাহা অনন্ত না জানে ॥৫০॥
 অনন্ত চৈতন্য-লীলা বেদ-অগোচর ।
 কোনো লীলা কোনো ভক্তে করেন বিস্তার ॥
 আত্মোপাস্ত কহিতে শক্তি আছে কার ।
 লিখিতে লিখিতে গ্রন্থ হয়ে ত বিস্তার ॥
 রায় রামানন্দে আর প্রভুতে মিলন ।
 গোরা-গুণগাথা গায় এ দাস লোচন ॥৫১॥

শ্রীরাগ ।

পাপ তাপ হর হর যম-ভয় ।

জয় শচীনন্দন জয় জয় জয় ॥ ধ্রু ॥

তবে মহাপ্রভু সেই আনন্দ-কৌতুকে ।

চলিতে আনন্দে দেহ ভরিল পুলকে ॥

এইমনে ক্রমে ক্রমে পথে চলি যায় ।
 গোদাবরী করি পঞ্চবটীতে সান্তায় ॥
 এই মহা পুণ্য তীর্থ পঞ্চবটী নাম ।
 যাহাতে আছিল সেই লক্ষণ শ্রীরাম ॥ ৫২ ॥
 পঞ্চবটী দেখি প্রভু প্রেমে অচেতন ।
 শ্রীরাম লক্ষণ বলি ডাকে যনে ঘন ॥
 এইখানে কুঁড়ে ঘর বাঙ্কিলা লক্ষণ ।
 যুগ মারিবারে রাম করিলা গমন ॥
 শ্রীরাম-উদ্দেশে পাছে চলিলা লক্ষণ ।
 এইখানে সীতা হরি নিলেক রাবণ ॥৫৩॥
 ইহা বলি কান্দে প্রভু—প্রেমায বিহবল ।
 মার মার — বলে প্রভু বলে - ধর ধর ॥
 লক্ষণ লক্ষণ বলি ডাকে উভরায় ।
 সীতা সোড়রিয়া কান্দে অবশ-হিয়ায় ॥
 সঙ্কের সঙ্গতিগণ প্রবোধিতে নারে ।
 আপনেই মহাপ্রভু আপনা সম্বরে ॥৫৪ ॥
 তবে আর-দিন পথে চলিলা ঠাকুর ।
 ক্রমে ক্রমে উত্তরিলা কাবেরীর কূল ॥
 কাবেরীর তীরে দেখি শ্রীরঙ্গনাথ ।
 দেখিয়া প্রেমায নাচে নিজ-জন-সাথ ॥
 তথায় ত্রিমল্ল-ভট্ট ঠাকুরে দেখিয়া ।
 নিরীখয়ে গৌর-অঙ্গ বিস্মিত হইয়া ॥৫৫॥
 দেহের কিরণ আর প্রেমার আরম্ভ ।
 কদম্ব-কেশর জিনি পুলক-কদম্ব ॥
 সর্বলোক জিনি তনু য়েহেন স্তম্ভেরু ।
 প্রেম ফল-ফুলে ভরিয়াছে কল্পতরু ॥৫৬॥
 হরি হরি বলি ডাকে অতি উচ্চনাদে ।
 দেখিয়া চৌদিক ভরি সব লোক কাঁদে ॥

৫৪ । “প্রবোধিতে”=শান্ত করিতে ; বুঝাইতে ।

“আপনা সম্বরে”=নিজে নিজেই সাগলাইলেন—

তাঁহার বাহাজ্ঞান আসিল ।

৫৫ । “ঠাকুরে”=মহাপ্রভুকে ।

ঐছন দেখিয়া সে ত্রিমল্ল ভট্টাচার্য্য ।
 কৌতুকে সকল কথা জানিল সে আৰ্য্য ॥
 এই সেই ভগবান্—কভু নহে আন ।
 নিশ্চয় জানিল—এই সৰ্ব্বজন-প্রাণ ॥ ৫৭ ॥
 এতেক জানিয়া সে ত্রিমল্ল ভট্টরায় ।
 আপন-আশ্রমে সে প্রভুরে লৈয়া যায় ॥
 তার বাড়ী গেলা প্রভু প্রথম আবাচে ।
 সৰ্ব্ব জীবে কৃষ্ণভক্তি দিনে দিনে বাচে ॥
 সেইখানে রথযাত্রা কৈল দরশন ।
 রথ-অগ্রে নৃত্য কৈল শ্রীশচীনন্দন ॥ ৫৮ ॥
 শ্রাবণে থাকিয়া প্রভু করিল ঝুলনা ।
 নাম-গুণ-সঙ্কীৰ্তনে নাচে সৰ্ব্বজনা ॥
 ভাদ্রে থাকিয়া কৃষ্ণ-জন্মযাত্রা কৈল ।
 গোপ-বেশে গোরার্চাদের বল নৃত্য হৈল ॥
 আশ্বিনে থাকিয়া প্রভু শচীর নন্দন ।
 ভক্তগণ লৈয়া করে নাম-সঙ্কীৰ্তন ॥ ৫৯ ॥
 ভট্ট-প্রেমে মহাপ্রভু তার বশ ঠৈয়া ।
 চাতুৰ্ম্মাস্ত বঞ্চিল বড় শ্রীতি পাইয়া ॥
 চাতুৰ্ম্মাস্ত রহি প্রভু চলিলা ত্বরিতে ।
 পথে দেখা পরমানন্দ-পুরীর সহিতে ॥
 দৌহে দৌহা দেখি তুষ্ট হৈলা দুই জন ।
 নিরখিতে দৌহাকার ঝরয়ে নয়ন ॥
 তবে সে পরমানন্দের হৈল স্মরণে ।
 গুরু মাধবেন্দ্র-পুরী যে বৈল বচনে ॥ ৬০ ॥

তথ্যাহ বায়ুদূরাণে—

কলেঃ প্রথম-সন্ধ্যায়াং লক্ষ্মীকান্তো ভবিষ্যতি ।
 দারুৱন্ধ-সমীপং সন্ধ্যাসী গোর-বিগ্ৰহঃ ॥ ৬১ ॥

কলিযুগে সঙ্কীৰ্তন-ধ্বজ রাখিবারে ।
 জনমিব কৃষ্ণ প্রথম-সন্ধ্যার ভিতরে ॥
 গোর দীর্ঘ-কলেবর বাছ জাহ্নু-সম ।
 সিংহগ্রীব গজস্কন্ধ কমল-লোচন ॥
 করুণা-সাগর প্রভু—প্রেমার আবাস ।
 নিজ-করুণায় প্রেম করিব প্রকাশ ॥ ৬২ ॥
 মোর ভাগ্য নাহি মুই দেখিব নয়নে ।
 তোর দেখা হৈলে মোরে করিছ স্মরণে ॥
 সেই এই গুরুবাক্য মনেতে পড়িল ।
 এই সেই ভগবান্—নিশ্চয় জানিল ॥ ৬৩ ॥
 ‘মাধবেন্দ্র’ বলি বলি করিল স্মরণ ।
 তবে ত আনন্দ-মনে করয়ে ক্রন্দন ॥
 ‘মাধবেন্দ্র’-কীৰ্তন শুনিয়া প্রভু নাচে ।
 ‘হরি হরি, বলি ভক্ত নাচে কাছে কাছে ॥
 ক্ষণে ছুঙ্কার দেই পরম-আনন্দে ।
 ‘মাধবেন্দ্র’ বলি প্রভু প্রেমানন্দে কান্দে ॥৬৪॥
 এতদিনে সন্ধ্যাস মোর সফল হইল ।
 ‘মাধবেন্দ্র’-ধ্বনি মোর কর্ণে প্রবেশিল ॥
 তবে পরণাম করে পরমানন্দপুরী ।
 কি কর বলিয়া প্রভু তোলে হাতে ধরি ॥
 গাঢ় আলিঙ্গন কৈল পরম সন্তোষে ।
 চলিলা ঠাকুর—কহে এ লোচন দাসে ॥৬৫॥

ধানশী রাগ ।

গোরার্চাদ জীবন আমার ।

গোরার্চাদ পরাণ আমার রে ॥ ৬২ ॥

৬১ । কলিযুগের প্রথম সন্ধ্যায় অর্থাৎ দ্বাপরের
 শেষে ও কলির প্রারম্ভে লক্ষ্মীপতি শ্রীনারায়ণ
 গোর-মূর্ত্তি ধারণ করিয়া সন্ধ্যাস গ্রহণ পূর্ব্বক

পদরুষোত্তম-ক্ষেত্রে শ্রীজগন্নাথ-সমীপে
 করিবেন ।

৬২ । “প্রেমার আবাস”=প্রেমালয় ; প্রেমময় ।

আর অপরূপ কথা শুন সাবধানে ।
 পথে চলি যাইতে সপ্ততাল-বিমোচনে ॥
 সপ্ত তাল-তরু সেই আছে সেই পথে ।
 দেখি আচম্বিতে প্রভু লাগিলা হাসিতে ॥
 ধাইয়া গিয়া সপ্ত তরু করিলা পরশে ।
 জয় জয় ধ্বনি তবে উঠিল আকাশে ॥ ৬৬ ॥
 মুনি শাপে ছিল সে গন্ধর্ব্ব সাত জন ।
 প্রভুর পরশে তারা পাইল মোচন ॥
 যোড় হস্ত করি তারা দণ্ডবত কৈল ।
 দিব্য-দেহ পাইয়া সব বৈকুণ্ঠে চলিল ॥
 দেখিয়া সকল লোক করে নমস্কার ।
 সব বলে এই ঝাসী রাম-অবতার ॥৬৭॥
 তবে সেই মহাপ্রভু পথে চলি যায় ।
 আনন্দে বিভোল হৈয়া হরি-গুণ গায় ॥
 প্রেমার আনন্দে নাহি জানে পথশ্রমে ।
 সেতুবন্ধে উত্তরিলা পথ-ক্রমেক্রমে ॥
 সেতুবন্ধ গিয়া দেখে রামেশ্বর-লিঙ্গ ।
 আনন্দে নাচয়ে প্রভু যেন মত্ত-সিংহ ॥৬৮॥
 লিঙ্গ প্রদক্ষিণ করি করে নমস্কার ।
 সেতুবন্ধ দেখি হরি বলে বারবার ॥
 অনুরাগে কান্দে - ডাকে শ্রীরাম লক্ষ্মণ ।
 কখন আবেশে ডাকে অঙ্গদ হনুমান্ ॥ ৬৯ ॥
 ক্ষণেক আবেশে ডাকে স্ত্রীমোর মিত ।
 ক্ষণে বিভীষণ বলি ডাকে বিপরীত ॥
 প্রেমায় বিহ্বল দিকবিদিক না জানে ।
 সেতুবন্ধ দেখি নাচে সব-ভক্ত-সনে ॥
 এইমনে দিবানিশি না জানে আপনা ।
 লেউটিতে মহাপ্রভুর বাটিল করুণা ॥৭০॥

ক্রমে ক্রমে তবে প্রভু লেউটিয়া আসি ।
 পুন চাতুর্মাশ্র গোদাবরী-তীর্থে বসি ॥
 পুনরপি উদ্ভদেশে আইলা ঠাকুর ।
 জগন্নাথ-ভাবে প্রেমা বাটিল প্রচুর ॥
 তবে ত দেখিল প্রভু শ্রীআলালনাথ ।
 বিষ্ণুদাস উড়িয়ারে কৈল আশ্রসাথ ॥৭১॥
 জগন্নাথ দেখি প্রভু হৈলা কুতূহলী ।
 সঘনে তুলিয়া বাহু বলে 'হরি হরি' ॥
 পুরুষোত্তমে আসি প্রভু আছে মহাসুখে ।
 কহয়ে লোচন—বড় এ আনন্দ লোকে ॥৭২॥

দ্বিতীয় অধ্যায়

প্রভুর বন্দন দর্শন

বরাড়ী রাগ । ধলাখেলা জাত ।

এখানে কহিব কথা, শুম গোরা-গুণগাথা,
 দ্বিজগতে অতি অনুপাম ।
 মনে মনে বাক্কে আলি, মুকুতা প্রবাল ঢালি,
 সন্ন্যাসী নৃসিংহানন্দ নাম ॥
 স্তবর্ণ মণি মাণিক্যে, দিব্যরত্ন চারিদিকে,
 মনে মনে বাক্কে জাঙ্গাল ।
 মথুরা পর্য্যন্ত দিয়া, কৃষ্ণ সমর্পিব ইহা,
 হেনকালে প্রত্যাসন্ন কাল ॥৭৩॥:
 না হৈল জাঙ্গাল সায, রহিল দুঃখ হিয়ায়
 মনে মনে করে অনুতাপ ।
 কানাইর নাটশালা পর্য্যন্ত, হইল জাঙ্গাল অস্ত
 সন্ন্যাসীর বৈকুণ্ঠ হৈল লাভ ॥
 এ কথা আছিল চিতে, চলে প্রভু আচম্বিতে,
 না জানি কোথারে চলি যায় ।
 ক্রমে ক্রমে চলি যাইতে, কানাইর নাটশালা হৈতে
 পুন লেউটিলা গোরারায় ॥৭৪॥

এ কথা বেকত নহে, পরমানন্দ-পুরী কহে,
কহ প্রভু! ইহার কারণ ।
আত্মোপাস্ত যত কথা, তাহারে কহিল তথা,
মনঃকথা সিদ্ধির কারণ ॥
পুরুষোত্তম আদি অস্ত, মথুরাপুরী পর্যাস্ত,
স্বর্ণ মানিক্যে দিব আলি ।
সন্ন্যাসীর এই হিয়া, এ মোর জাঙ্গাল দিয়া,
চলি যাবে গোরা বনমালী ॥
শুন শুন সব জন, সাবধানে দিয়া মন,
শ্রীগোরাচাঁদের পরকাশ ।
মনঃকথা নৃসিংহানন্দ, সিদ্ধ কৈল গৌরচন্দ্র,
গুণ গায় এ লোচন দাস ॥ ৭৫ ॥

শ্রীগা।

গোরচাঁদ না রে হয় ।

বিহরই নীলাচল-মাঝে ॥ ধ্রু ॥

তবে নীলাচলে প্রভু ভক্তগণ সঙ্গে ।
কীর্তন-বিলাস করে—আছে নানা-রঙ্গে ॥
অনেক ভক্তগণ মিলিলা তথায় ।
প্রেম বিলসয়ে প্রভু—নাচয়ে নাচায় ॥
নানা দেশে আছিল যতেক ভক্তগণে ।
ক্রমে ক্রমে মিলিলেন চৈতন্য-চরণে ॥ ৭৬ ॥
আনন্দে আছে প্রভু নীলাচল-বাসে ।
কহিব সকল পাছু অনেক প্রকাশে ॥
মথুরা চলিব মনঃকথা আচম্বিত ।
উৎকণ্ঠা বাটিল হিয়া—উনমত-চিত ॥

চলিলা মথুরা-পথে চৈতন্য-ঠাকুর ।
পথে যাইতে প্রেমানন্দ বাটিল প্রচুর ॥ ৭৭ ॥
অনুরাগে ধায় প্রভু রাঙ্গা হুই আঁখি ।
সিংহের গমনে ধায়—দেখিয়া না দেখি ॥
সঙ্গের সঙ্গতিগণ না পারে হাঁটিতে
কতদূরে যায় প্রভু ডাকিতে ডাকিতে ॥
ঝারিখণ্ড-পথে প্রভু চলিলা সত্বর ।
কান্দাইলা পশু পক্ষী বৃক্ষাদি প্রসূর ।
গৌরাঙ্গ বেঢ়িয়া যুগ-ব্যাজগণ নাচে ।
হিংস নাই—সবে স্নেহে নাচে প্রভু কাছে ॥ ৭৮ ॥
বনজন্তুগণে সবে কৃতার্থ করিয়া ।
চলিলা গৌরাঙ্গ পথে প্রেম-বিনোদিয়া ॥
ক্রমে ক্রমে উত্তরিলা তীর্থ বারাপসী ।
অনেক আছেয়ে তথা পরম সন্ন্যাসী ॥
বিশ্বেশ্বর নমস্করি চলি যায় পথে ।
প্রয়াগে মাধব দেখি হরষিত-চিত্তে ॥ ৭৯ ॥
রূপ সনাতন গোসাঁই প্রভুরে মিলিলা ।
অনুগ্রহ করি তারে শক্তি সঞ্চারিলা ॥
তথা বৌদ্বী-স্নান করি দেখি অক্ষয়-বট ।
যমুনাতে পার হৈলা আগরা-নিকট ॥
দেখিলা অদ্ভুত সে রেণুকা নামে গ্রাম ।
অবতার কৈলা যেই স্থানে পরশুরাম ॥ ৮০ ॥
তথা বৃন্দাবন-মুখে যমুনা বিমুখী ।
দেখিয়া বিহ্বল প্রভু প্রেমস্নেহে স্তম্বী ॥
রাজগ্রামে গিয়া পারে দেখয়ে গোকুল ।
সম্বরিতে নারে হিয়া ভৈ গেল আকুল ॥

৭৩। “আলি”=বাঁধ; পথ। “জাঙ্গাল”=
বাঁধ। “প্রত্যাসন্ন কাল”=মৃত্যুকাল উপস্থিত হইল।

৭৫। “মনঃকথা”=মনের সংকল্প।

৭৮। “দোঁখিয়া না দোঁখি”=এত বেগে চলিয়াছেন

যে, তাঁহাকে যেন দোঁখিতেই পাওয়া যাইতেছে না।

“ঝারিখণ্ড-পথে”=বন ও জঙ্গলের মধ্যে দিয়া
যে পথ, সেই পথে।

৮০। “আগরা-নিকট”=আগ্রার কাছে।

হিয়া সম্বরিল প্রভু অনেক যতনে ।
 আনন্দে বিহ্বল—পারে দেখে মহাবনে ॥৮১॥
 চলিতে চলিতে আর গিয়া কতদূর ।
 সুনিকট হৈল যেই—দেখে মধুপুর ॥
 মধুপুরী দেখি প্রভু উনমত-চিত ।
 প্রেমায়া বিহ্বল যেন নাহিক সম্বিত ॥
 ‘অক্রুর অক্রুর’ বলি ভূমিতে পড়িলা ।
 মাথুর-বিরহ-ভাবে মূর্ছিত হইলা ॥ ৮২ ॥
 দিবানিশি নাহি জানে আছে সেইখানে ।
 সম্বেদন নাহি প্রভুর ভেল তিন দিনে ॥
 গতাগতি করে লোক দেখয়ে আশ্চর্য্য ।
 কৃষ্ণদাস নামে এক আছে দ্বিজবর্য্য ॥৮৩॥
 প্রভুরে দেখিয়া সেই গণে মনে মনে ।
 কোথা হৈতে আইলা এই পুরুষ-রতনে ॥
 বড় ভাগ্যে দেখিলাম ইহ্লর চরণ ।
 এই শুক প্রহ্লাদ কি—হেন হেন লয় মন ॥
 প্রেমায়া বিহ্বল প্রভু পুছিল তাহারে ।
 কি নাম তোমার হয় শুন দ্বিজবরে ॥৮৪॥
 ব্রাহ্মণ কহয়ে—শুন শুন গ্রাসিবর ।
 ‘কৃষ্ণদাস’-নাম মোর—কহিল উত্তর ॥
 এ বোল শুনিয়া প্রভুর অট্ট অট্ট হাস ।
 কৃষ্ণের সকলি জান তুমি কৃষ্ণদাস ॥ ৮৫ ॥
 জুড়াইল দেহ মোর তোমার সম্ভাষে ।
 তুমি দেখাইবে যেথা যে আছে বিশেষে ॥
 মথুরামণ্ডল এ কৃষ্ণের অন্তরীণ ।
 সকল জানহ তুমি—ভকত প্রবীণ ॥
 যেখানে যে কৈল কৃষ্ণ সব তুমি জান ।
 মথুরামণ্ডল মোরে দেখাও স্থানে স্থান ॥ ৮৬ ॥

দ্বিজ কহে—সব স্থান না জানিয়ে আমি ।
 দ্বাদশ বনের কথা সবে আমি জানি ॥
 এ বোল শুনিয়া প্রভু প্রেমানন্দে ভাসে ।
 তাহার হৃদয়ে শক্তি করিলা প্রকাশে ॥
 মহানন্দে বলে—আমি সব দেখাইব ।
 কৃষ্ণ-জন্ম হৈতে কংস-বধ শুনাইব ॥৮৭॥
 দ্বিজ কহে—শুন শুন শুন মহাশয় ।
 নন্দের নন্দন তুমি—জানিল নিশ্চয় ॥
 তোমার দর্শনে মোর ব্রজ-দরশন ।
 আচম্বিতে সব মোর হৈল সত্তরণ ॥
 দেখাব যেখানে যেবা স্থানের মরম ।
 যেখানে বা ভগবান্ জনম-করম ॥৮৮॥
 এ বোল শুনিয়া গৌর হরিষ-হিয়ায় ।
 কৃষ্ণদাসে কোলে করি কৃষ্ণ-গুণ গায় ॥
 সে দিন বঞ্চিলা কৃষ্ণদাসের আলায়ে ।
 মথুরামণ্ডল-কথা সর্ব্ববাত্র কহে ॥
 মথুরামণ্ডল-মধ্যে যমুনা ভাগ্যবতী ।
 যাহার হৃকূলে কৃষ্ণ বিহরে পিরীতি ॥৮৯॥
 যমুনার পূর্ব্বকূলে আছে পাঁচ বন ।
 পশ্চিমতে সাত বন কহিল কখন ॥
 কৃষ্ণের বিহার সে এই দ্বাদশ বনে ।
 ভক্ত বিনা কেহো ইহার মরম না জানে ॥
 কংসের সদন এই যমুনা-পশ্চিমে ।
 তাহার উত্তরে বন বৃন্দাবন নামে ॥৯০॥
 মথুরা হইতে সেই যোজনেক পথে ।
 অনেক রহস্য-কথা কহিব তাহাতে ॥
 কুমুদ নামে বন আছে তাহার নৈর্ঝাতে ।
 সওয়া যোজন পথ মথুরা হইতে ॥

৮১। “মহাবন”=গোকুল।

৮২। “মধুপুর”=মধুরা।

৮৩। “সম্বেদন”=চৈতন্য জ্ঞান।

৮৬। “অন্তরীণ”=অর্থাপ্রয়।

খদির নামে বন আছে তাহার দক্ষিণে ।
 দেড় যোজন পথ সেই মথুরার সনে ॥ ৯১ ॥
 তালবন আছে প্রভু দক্ষিণে মথুরার ।
 অর্দ্ধ যোজন ভূমি মথুরা তাহার ॥
 এক নদীধারা আছে মানস-গঙ্গা নামে ।
 বৃন্দাবন পশ্চিমে সে মথুরা ঈশানে ॥ ৯২ ॥
 কাম্যবন হৈতে মধুবনের উদ্দেশ ।
 কালীদহ পশ্চিমে যমুনা পরবেশ ॥
 সরস্বতী নামে এক ধারা আছে, তাতে ।
 মথুরা উত্তর সে প্রবেশ যমুনাতে ॥
 মথুরার পশ্চিমে আছে গোবর্দ্ধন-গিরি ।
 আট যোজন সে মথুরা হইতে ধরি ॥৯৩॥
 কহিব সে কাম্যবন গোবর্দ্ধন-পশ্চিমে ।
 মথুরা হইতে আট যোজন লোকে গণে ॥
 বহুলা নামে বন আছে মথুরা-ঈশানে ।
 মানস-গঙ্গার পার সে দুই যোজনে ॥
 এই সাত বন সে পশ্চিমে যমুনার ।
 কহিব ত পূর্বকূলে পাঁচ বন আর ॥ ৯৪ ॥
 মহাবন নামে বন যমুনা-নিকটে ।
 মথুরা হইতে সেই যোজনেক বাটে ॥
 বিষ্ণু নামে বন আছে পশ্চিমে তাহার ।
 অর্দ্ধ যোজন সে মথুরা হৈতে পার ॥ ৯৫ ॥
 তাহার উত্তরে আছে লোহ নামে বন ।
 ভাণ্ডীর নামে বন আছে তাহার ঈশান ॥

একত্রই ছইবন যমুনার কূলে ।
 মহাবন হৈতে লোকে আট যোজন বলে ॥
 এত ত ছাদশ বন মথুরামণ্ডল ।
 কৃষ্ণের বিহার-স্থান—দেখাব সকল ॥৯৬॥
 এইমানে কথালাপে প্রভাত হইল ।
 যে বিধি আছিল প্রভু প্রাতঃক্রিয়া কৈল ॥
 উৎকর্ষা-হৃদয়ে কৃষ্ণদাসে দিল ডাক ।
 দেহকে জিনিয়া সে অধিক অনুরাগ ॥
 দেখিতে চলিলা গৌর মথুরামণ্ডল ।
 আপনে ঈশ্বর—কৃষ্ণদাসে করে ছল ॥৯৭॥
 কৃষ্ণদাস কহে প্রভু ! ইথে কর মন ।
 পুরীর তিনদিকে দেখ গড়ের পত্তন ॥
 পুরুবে যমুনা-নদী বহে দক্ষিণ-মুখে ।
 উত্তর দক্ষিণ দ্বার গড়ের দুই দিকে ॥
 কংসের আবাস দেখ পুরীর নৈর্ঝাতে ।
 পুরুবে উত্তরে দুই ছুয়ার তাহাতে ॥ ৯৮ ॥
 বসিবার চৌতারা দেখ বাড়ীর উত্তর ।
 পুরীর বায়ুকোণে দেখ হের কারাগার ॥
 মূত্রস্থান হের দেখ ইহার দক্ষিণে ।
 বিবরি কহিয়ে কিছু শুন সাবধানে ॥ ৯৯ ॥
 কংস-ভয়ে বসুদেব লৈয়া যান পুত্র ।
 আচম্বিতে কৃষ্ণ তাঁর কোলে কৈল মূত্র ॥
 সেইখানে বসুদেব বসিলা সত্তর ।
 প্রস্রাব করিলা কৃষ্ণ—দ্রবিল পাথর ॥১০০॥

৯১। “যোজনেক”=এক যোজন অর্থাৎ চারি
 ক্রোশ ।

৯২। “ঈশানে=উত্তর-পূর্বে” ।

৯৫। “বাটে”=পথ ।

৯৬। “দ্বাদশ বন”=মধুবন, তালবন, কুমুদ-
 বন, কাম্যবন, বহুলাবন, ভদ্রবন, খদিরবন, মহাবন,

লোহবন, বিষ্ণুবন, ভাণ্ডীরবন ও বৃন্দাবন ।

৯৭। “দেহকে জিনিয়া” = দেহের শক্তি
 অপেক্ষাও ।

৯৯। “চৌতারা” = চব্বতারা ; রাস-নৃত্যের ।
 রঙ্গভূমি । “বিবরি”=বর্ণনা করিয়া ।

১০০। “দ্রবিল”=গালিয়া গেল ।

মুত্রচিহ্ন রহিল এ পাষণ-উপরে ।
 মুত্রস্থান তেঁই লোকে বলয়ে ইহারে ॥
 ইহার উত্তরে দেখ উদ্ধবের ঘর ।
 এ বোল শুনিতে প্রভুর গলে ছুই ধার ॥
 কণ্টকিত ভেল অঙ্গ আপাদ-মস্তক ।
 কদম্ব-কেশর জিনি একটি পুলক ॥১০১॥
 এই উদ্ধবের ঘর মুই আলুঁ এবে ।
 এথা যে করিল কৃষ্ণ কহি অনুভবে ॥
 এইখানে কৃষ্ণ আর উদ্ধবেতে কথা ।
 শুনিয়াছি হেন বাসেঁ—মনে লাগে ব্যথা ॥
 এ বোল বলিতে প্রভু চাহে চারিদিকে ।
 তবে কহ কৃষ্ণদাস — কহে অনুরাগে ॥১০২॥
 উদ্ধবের পূর্বে দেখ রজকের ঘর ।
 মালাকার-বাস দেখ পূর্বে ইহার ॥
 ইহার দক্ষিণে দেখ কুব্জীর ঘর ।
 তাহার দক্ষিণে রঙ্গস্থান মনোহর ॥১০৩॥
 বসুদেব-আবাস দেখ তার অগ্নিকোণে ।
 এ বোল শুনিতে প্রভু হাসে মনে মনে ॥
 গদগদ স্বর কিছু অরূপ বদন ।
 উগ্রসেন বাড়ী দেখ তাহার ঈশান ॥
 দেখহ বিশ্রান্তি-ঘাট দক্ষিণে তাহার ।
 গতভ্রম-নাম মূর্ত্তি এথা পরচার ॥১০৪॥
 কংস মারি টানিয়া ফেলিতে হৈল খাল ।
 তেঁই কংসখালি ঘাট—দক্ষিণ ইহার ॥
 দেখহ প্রয়াগ-ঘাট তাহার দক্ষিণে ।
 তাহার দক্ষিণে ঘাট এ তিন্দুক-নামে ॥
 সপ্ততীর্থ বলি ঘাট ইহার দক্ষিণে ।
 তাহার দক্ষিণ দেখ ঋষিতীর্থ-নামে ॥১০৫॥

ইহার দক্ষিণে দেখ মোক্ষতীর্থ আর ।
 তাহার দক্ষিণে কোটিতীর্থের প্রচার ॥
 তাহার দক্ষিণে দেখ বোধিতীর্থ নামে ।
 দক্ষিণে গণেশতীর্থ দেখ বিঘমান্নে ॥
 এই ত দ্বাদশ ঘাট সর্বতীর্থ-সার ।
 পুরীর দক্ষিণে রঙ্গভূমি দেখ আর ॥১০৬॥
 তাহার দক্ষিণে আর দেখ অপরূপ ।
 ছুরাশয় কংস রাজা খুদিলেক কূপ ॥
 কৃষ্ণ মারি ইহাতে ফেলিব এই কাম ।
 কংস সে খুদিল কূপ—কংসকূপ নাম ॥
 দেখহ অগস্ত্যকুণ্ড নৈঋতে তাহার ।
 সেতুবন্ধ সরোবর উত্তরে ইহার ॥ ১০৭ ॥
 এ বোল শুনিতে প্রভু কি কি বলি ডাকে ।
 অঙ্গ আচ্ছালি ঘন অঙ্গের পুলকে ॥
 সেতুবন্ধ-সরোবরের শুন বিবরণ ।
 সাবধানে শুন প্রভু ! হৈয়া এক-মন ॥
 একদিন আছে কৃষ্ণ গোপীগণ মেলে ।
 রাসক্রীড়া করে এই সরোবর কূলে ॥১০৮॥
 রাধাকে কহিল—আমি সেই রঘুনাথ ।
 রাবণ মারিল আমি বানরের সাথ ॥
 এ বোল শুনিয়া রাধা মুচকি হাসয় ।
 মিছা কথা কহে কৃষ্ণ—এই ত আশয় ॥ ১০৯ ॥
 দেখিয়া তরস্ত হৈয়া পুছয়ে রাধারে ।
 কি লাগিয়া হাস রাই ! বলহ আমারে ॥
 রাধা বলে—মিছা কথা না বলিহ আর ।
 তুমি সে কেমনে হৈলে রাম-অবতার ॥
 মহা জিতেন্দ্রিয় তেহৌ পরম-ঈশ্বর ।
 তোমাতে সম্ভবে নাহি তাঁর ব্যবহার ॥১১০॥

১০৪। “উগ্রসেন”=কংসের পিতা ।

১০৬। “পুরীর”=মথুরা-পুরীর ।

১০৯। “আশয়”=মনের ভাব ।

১১০। “জিতেন্দ্রিয়”=সংযমী ।

সমুদ্র বান্ধিলা তেহৌ এ গাছ পাথরে ।
 তুমিহ বান্ধহ দেখি এই সরোবরে ॥
 এ বোল শুনিয়া কৃষ্ণ লছ লছ হাসে ।
 আমি জলে থুইলে সে ইটা পাথর ভাসে ॥
 এ বোল শুনিয়া গোপী বলিল বচন ।
 আমি এ পাথর—দেখি বান্ধহ এখন ॥ ১১১ ॥
 মিছা গর্ব না করিহ শুন হে কানাই ।
 পাথর ভাসয়ে জলে—কভু শূনি নাই ॥
 ঠাকুর কহয়ে—আন এ গাছ পাথর ।
 পাথরে বান্ধিব আমি এই সরোবর ॥ ১১২ ॥
 এ বোল শুনিয়া তারা বহি আনে ইটা ।
 কাষ্ঠ খান খান আনে পাথর গোটা গোটা ॥
 এক কূলে রহি কৃষ্ণ বান্ধে সরোবর ।
 একূলে ওকূল সব লাগিল পাথর ॥ ১১৩ ॥
 এ গাছ পাথরে সরোবর গেল বান্ধা ।
 ভাল ভাল বলে গোপী—মুচকি হাসে রাধা ॥
 রাধার কারণে সরোবরে হৈল সেতু ।
 সেতুবন্ধ-সরোবর কহি এই হেতু ॥
 এ বোল শুনিয়া প্রভু অস্তুর উল্লাস ।
 গোরা-গুণ গায় সুখে এ লোচন দাস ॥ ১১৪ ॥

পঠমঞ্জরী শ্রীরাগ ।

সপ্তসমুদ্র-কুণ্ড ইহার উত্তরে ।
 দেবকীর সাত পুত্র মারিতে পাথরে ॥
 ইহার উত্তরে দেখ লিঙ্গ ভূতেশ্বর ।
 দেখ সরস্বতীকুণ্ড পুরীর উত্তর ॥

এইখানে দেখ দশ-অশ্বমেধ ঘাট ।
 ইহার দক্ষিণে সোম-তীরের এ বাট ॥ ১১৫ ॥
 কপ্ঠাভরণ-মজ্জন ইহার দক্ষিণে ।
 নাগতীর্থ ধারা বহে পাতাল-গমনে ॥
 সংঘমনকুণ্ড-ঘাটে আইলা সে তবে ।
 পুরী প্রদক্ষিণ করে নিজ-অনুভবে ॥
 এইমনে ভ্রমিতে ভ্রমিতে দিন গেল ।
 ভিক্ষা করিয়া প্রভু রজনী বঞ্চিল ॥ ১১৬ ॥
 উৎকর্পায় আকুল—দীঘল ভেল রাতি ।
 পোহালো পোহালো পুছে হিয়ার আরতি ॥
 রজনী প্রভাত হৈল—হিয়ার উল্লাস ।
 প্রাতঃক্রিয়া করি বলে—আইস কৃষ্ণদাস ॥
 কৃষ্ণদাস বলে—গোসাঁই শুনহ বচন ।
 মথুরার্মণ্ডল-ভূমি একুইশ যোজন ॥ ১১৭ ॥
 দ্বাদশ বন হয় ছয় যোজন-ভিতর ।
 যেখানে যে কৈল কৃষ্ণ দেখাব সকল ॥
 নারদ-বচন কংস শূনে এইখানে ।
 বসুদেব-দেবকীরে রাখে এই স্থানে ॥ ১১৮ ॥
 এইখানে হৈল কৃষ্ণ চতুর্ভূজ দেখি
 পরিহার মাগে সে বসুদেব দেবকী ॥
 তবে গেলা বসুদেব কৃষ্ণ লৈয়া কোলে ।
 নিদ্রায় প্রহরিগণ পড়ি গেল ভোলে ॥
 ফণা ছত্র ধরিয়া বাসুকি পাছে ধায় ।
 যমুনায় পার হৈতে শৃগালী আগে যায় ॥ ১১৯ ॥
 এই মহাবনে নন্দ ঘোষের বসতি ।
 নি'দে প্রসবিলা কণ্ঠা যশোদা ভাগ্যবতী ॥
 নন্দ-ঘরে পুত্র থুইয়া কণ্ঠারে আনিল ।
 দেবকীর কণ্ঠা বলি কংসেরে ভাঙিল ॥

পাপিষ্ঠ সে কংসরাজ মারিতে কথারে ।
 বিদ্যত হইয়া তেঁহ গেল আকাশেরে ॥ ১২০ ॥
 অপরাধ কংস স্তুতি করয়ে তাঁহারে ।
 গগনে আকাশবাণী শুনে হেন কালে ॥
 শুনিয়া সে বাণী-ধর্ম্য হিংসিতে লাগিল ।
 নিশ্চয় করিয়া নিজ-মরণ আনিল ॥
 মথুরা আইলা নন্দ পুত্রোৎসব করি ।
 বসুদেব বৈল — রাখ শিশুরে আবারি ॥ ১২১ ॥
 সাত দিবসের কৃষ্ণ পুতনা বধিল ।
 মাসেকের কালে শকট ভাঙ্গিয়া ফেলিল ॥
 তৃণাবর্ত মারে কৃষ্ণ হৈয়া বিশ্বস্তরে ।
 জুস্তায়ে মায়েরে বিশ্ব দেখাখো উদরে ॥
 ছয় মাসের কালে নামকরণ হইল ।
 মৃত্তিকা-ভক্ষণে বিশ্বরূপ দেখাইল ॥ ১২২ ॥

মস্থনের দণ্ড ধরি নাছিল এইখানে ।
 দুখ উথলিতে এথা যশোদা-গমনে ॥
 উদূখলে চড়ি শিকার ভাণ্ড ছেদ করি ।
 উর্দ্ধমুখে নবনী ভক্ষণ কৈল হরি ॥
 এইখানে চুরি করি কৃষ্ণ খাইল ননী ।
 উদূখলে বান্ধে লৈয়া যশোদা জননী ॥ ১২৩ ॥
 যমল-অর্জুন ভঙ্গ কৈল এইখানে ।
 ধাতু দিয়া ফল খাইল দেব নারায়ণে ।
 মহাবন-দক্ষিণে দেখ গোকুল-নগর ।
 শিশু-সঙ্গে বৎস এথা রাখে দামোদর ॥
 হের দেখ গোপেশ্বর-মূর্ত্তি মনোহর ।
 সপ্তসমুদ্রক-কুণ্ড দেখে হৃন্দর ॥ ১২৪ ॥
 আয়ানের ঘর দেখ গ্রামের পার্শ্চমে ।
 নন্দগোপের গ্রাম আয়ানের দক্ষিণে ॥

১২১। “অপরাম্ভ” = অপরাধী ।

“আকাশবাণী” = ‘তোমারে মারিবে যে । গে কুলে
 বারিছে সে ॥’ এই দৈববাণী হইল ।

“ধর্ম্য” হিংসিতে লাগিল” = ধর্ম্মের উপর
 অত্যাচার করিতে লাগিল ।

১২২। “জুস্তায়ে” = হাই তুলিয়া ।

“মৃত্তিকা.....দেখাইল” = কৃষ্ণ মাটী খাইতেছিলেন ;
 মা যশোদা বলিলেন, বোকা ছেলে মাটী খাচ্ছে ।
 কৃষ্ণ বলিলেন, ‘আমি ত মাটী খাইনি মা, এই দেখ’
 বলিয়া যেমন হা করিলেন, অমনই মা যশোদা
 কৃষ্ণের মথের ভিতর বিশ্বপ্রস্ফাণ্ড দেখিয়া অসাক্
 হইয়া গেলেন, কিন্তু তাহাতে তাঁহার কৃষ্ণে ঈশ্বর-
 বৃন্দ হইল না—ভাবিলেন ইহা একটা দৈব বা
 ভৌতিক কিছুর হইবে এবং ইহাতে পাছে কৃষ্ণের
 কোনও অনিষ্ট হয়, তদাশঙ্কায় রক্ষাবন্ধনাদি করিতে
 লাগিলেন ।

১২৩। “উদূখল” = কাষ্ঠ নির্মিত পাত্র বিশেষ,

যাহাতে তন্দুল, ডাউল প্রভৃতি রাখিয়া মূষল
 প্রহারে পরিষ্কার করে । “শিকা” = উপরে
 ঝুলান দাড়ি নির্মিত জাল বিশেষ, যাহাতে হাঁড়িকুড়ি
 করিয়া নিরাপদে জিনিস রাখা যায় ।

“শিকার ভাণ্ড” = শিকার রক্ষিত মাখনের ভাণ্ড

১২৪। “যমল.....এইখানে” = যমল অর্জুন
 হইলেন দুইটী অর্জুন-বৃক্ষ । ইহারা কুবের পুত্র
 নলকুবের ও মনিগ্রীব । ইহারা রমণী লইয়া জলক্রীড়া
 করিতেছেন, এমন সময়ে দেবর্ষি নারদ সেইখান দিয়া
 যাইতেছিলেন, কিন্তু তাঁহারা নারদকে দেখিয়া
 গাহ্য না করায় তিনি শাপ দিলেন, “তোমরা বৃক্ষ
 হইয়া পৃথিবীতে জন্ম গ্রহণ কর” । তাঁহারা
 তখন কাঁদিয়া কাঁদিয়া নারদের স্তব করিতে
 লাগিলেন । অতঃপর নারদ সন্তুষ্ট হইয়া বলিলেন
 “তোমরা গোকুলে অর্জুন-বৃক্ষ হইয়া জন্মাও, পরে

উপনন্দের ঘর এই গ্রামের মধ্যস্থানে ।
 পশ্চিমে দেখহ রাবণের তপোবনে ।
 দেখহ দুর্বাসাশ্রম ইহার উত্তর ।
 নিকটে দেখহ লোহবন মনোহর ॥ ১২৫ ॥
 অপরূপ কহি—এই হের বিশ্ববনে ।
 কৃষ্ণ কোলে করি নন্দ আছিল। এখানে ॥
 রাধাকে দেখিয়া নন্দ কহিল উত্তর ।
 কোলে করি লেহ কৃষ্ণ—থোও লৈয়া ঘর ॥
 নন্দের আদেশে রাধা কৃষ্ণ করি কোলে ।
 চুম্বন করয়ে বাল্য-আচরণ ছলে ॥ ১২৬ ॥
 কাজ নাহি বুঝে রাধা লৈয়া যায় পথে ।
 গাঢ় আলিঙ্গনে কুচ চিরে নখাঘাতে ॥
 দেখিয়া চরিত্র রাধার বিষয় লাগিল ।
 হিয়া উপজিল ভাব বেকত না কৈল ॥
 হের আর দেখ পুন কৃষ্ণের চরিত ।
 মরয়ে সকল শিশু তৃষ্ণায় পীড়িত ॥১২৭॥
 পাঁচনী খনিল কুণ্ড দেখ বিছমান ।
 শুনি মাত্র গোরচন্দ্র নাহি বাহুজ্ঞান ॥
 কতক্ষণে গোরচন্দ্রের হৈল ত বাহু ।
 প্রভু কহে—কৃষ্ণদাস ! কি হইল কার্য্য ॥
 এইখানে দেখ উপনন্দ আদি যত ।
 যুক্তি করিল সব-গোয়াল-সম্মত ॥১২৮॥
 অসহ এ রাজপীড়া—নিতুই সঙ্কট ।
 রজনী-প্রভাতে সবে সাজালো শকট ॥

গোপীগণে শকটে করিয়া গোপগণ ।
 নিকট-বসতি করিবারে বৃন্দাবন ।
 হৈ হৈ রবে যায় গোধান চালাইয়া ।
 পায়ের বাধা হাতে নড়ি মাথে পাগ দিয়া ॥১২৯॥
 শকটে চড়িয়া যায় কৃষ্ণ বলরাম ।
 তার মুখ দেখি গোপ স্নুখে চলি যান ॥
 ভদ্র ভাগীর বনে ছিল ছুই মাস ।
 আনন্দে কহয়ে গুণ এ লোচন দাস ॥১৩০॥

তবে পার হৈল সে নিকট বৃন্দাবনে ।
 অর্দ্ধচন্দ্রাকৃত শকট রাখিল এইখানে ॥
 কপিথ গাছের মূলে বৎসক বধিল ।
 পুচ্ছ-পদ ধরি তারে তুলি আছাড়িল ।
 গিলি উগারিল-কৃষ্ণে এথা বকাসুর
 ছুই ঠোঁট চিরি তার প্রাণ কৈল দূর ॥১৩১॥
 এই গোষ্ঠে বিহরে বালক-সব-সঙ্গে ।
 শিঙ্গা বেণু বেত্র হাতে নানাবিধ রঙ্গে ॥
 কেহো কোনো জন্তু-ছিলে সেই শব্দ করে ।
 উড়িতে পক্ষের ছায়া চাহে ধরিবারে ॥
 এ বোল শুনিয়া গৌর বিহ্বল-হিয়ায় ।
 বালকের মত প্রভু ইতি উতি ধায় ॥ ১৩২ ॥
 ময়ুরের শব্দ করে ধরয়ে পেখম ।
 পূলকে পূরল অঙ্গ অরুণ নয়ন ।

শ্রীকৃষ্ণের পাদ-স্পর্শে মূক্ত হইবে” । একদিন মা
 যশোদা চঞ্চল কৃষ্ণকে উদ্বিষ্টে বাঁধিয়া রাখিয়া
 গৃহকার্য্য করিতেছেন, এমন সময়ে কৃষ্ণ সেই উদ্বিষ্ট-
 সমেত ধীরে ধীরে গিয়া নিকটস্থ দুইটি অঞ্জু-ন-বৃক্ষে
 পদাঘাত করিলেন । তখন ঐ বৃক্ষ দুইটী মহাশব্দে
 ভূপাতিত হইল কৃষ্ণ-পাদ-স্পর্শে শাপ-মুক্ত

হইয়া স্বস্থানে প্রত্যাবর্তন করিল ।

“ধান্য” “খাইল”=ফল বিক্রয়তাকে ধান্য দিয়া
 তাহার নিকট হইতে ফল লইয়াছিলেন ।

১২৭ । “দোঁখরা চারিত্র”=কৃষ্ণের কার্য্য দেখিয়া ।

১৩১ । “কাপিথ”=কয়েৎ বেল ; কধ্বল ।

“বৎসক”=বৎসাসুর ।

ভাই ভাই বলি ডাকে হৈ হৈ বোলে ।
 শ্রীদাম সুদাম বলি গাছ কৈল কোলে ॥
 সখাভাবে ব্যাকুল হৈলা গৌর-রায় ।
 প্রেমায়া আকুল হৈয়া চারিদিকে ধায় ॥ ১৩৩ ॥
 ধবলী শাঙলী বলি ডাকে ঘনে ঘন ।
 কতি গেল ধেনুকাসুর মারিব এখন ॥
 ইহা বলি কান্দে—বাহু নাহিক শরীরে ।
 কৃষ্ণদাস বলে—এই সেই যজুবীরে ॥
 সঙ্গের সঙ্গতিগণ তারাও তেমন ।
 গৌর-মুখ নেহারয়ে—নাহি সম্বদন ॥ ১৩৪ ॥
 কতক্ষণে গৌরচন্দ্রের হৈল ত বাহু ।
 পুনরপি কৃষ্ণদাসে কহে—কহ কার্য্য ॥
 বকের কনিষ্ঠ সর্প—নাম অঘাসুর ।
 এইখানে কৃষ্ণ তার প্রাণ কৈল দূর ॥
 এইখানে যমুনা ছিল—নাহিক এখন ।
 এইখানে হরিল ব্রহ্মা বৎস-শিশুগণ ॥ ১৩৫ ॥
 বৎসরেক রাখে গোবর্ধনের ভিতরে ।
 সেই বৎস-শিশু দেখি ব্রহ্মা স্তব করে ॥
 ধেনুক মারিয়া তাল খাইল বলরামে ।
 যমুনাতে কালিদহ দেখ এইখানে ॥

বদন্তরু আরোহণ কৈল এইখানে ।
 ঝাঁপ দিয়া কৈল কালিনাগের দমনে ॥ ১৩৬ ॥
 শীতে আর্ন্ত হৈয়া কৃষ্ণ এ ঘাটে উঠিল ।
 দ্বাদশ-আদিত্য তবে গগনে উদিল ॥
 দ্বাদশ-আদিত্য-ঘাট তেঁই বলে লোকে ।
 কালিয়দমন-মূর্ত্তি দেখ পরতেকে ॥
 এইখানে শিশু বৎস পোড়ে দাবানলে ।
 দাবানল পান করি রাখিল সবারে ॥ ১৩৭ ॥
 শ্রীদামেরে কান্ধে কৃষ্ণ করিল এখনে ।
 প্রলম্ব হারিয়া কান্ধে করে বলরামে ॥
 অসুরের মায়া ব্যক্ত হৈল বলরামে ।
 মস্তকে মারিল মুষ্টি—ছাড়িল পরাণে ॥ ১৩৮ ॥
 ভাগীর-বনেতে অঘাসুরের মরণ ।
 নিকটেতে দেখ গোসাঁই ! হের বৃন্দাবন ॥
 ঈশ্বীকা-মুঞ্জাটবী দেখ পরম-মোহন ।
 এইখানে আচম্বিতে না দেখে গোধন ॥
 ধেনু না দেখিয়া সে বাঁশীতে দিল ফুক ।
 উর্দ্ধপুচ্ছ করি ধেনু আইসে উর্দ্ধমুখ ॥ ১৩৯ ॥
 তৃণ-মুখে ধেনু ধায় বৎস স্তনমুখী ।
 মুরলীর গানেতে মোহিত মৃগ পাখী ॥

১৩২ । “পক্ষের” = পক্ষীর ; পাখীর ।

১৩৬ ! “ধেনুক বলরামে” = ধেনুকাসুর
 ছালবন রক্ষা করিত । রাখাল-বালকগণ ক্ষুধান্ত
 হইয়া তাল খাইতে চাহিলে, তাহা না দেওয়ার,
 বলরাম ধেনুকাসুরকে নিহত করিলেন ও মনুষ্যগণ
 তখন আনন্দে তাল ভক্ষণ করিল ।

১৩৭ ! “দ্বাদশ-আদিত্য” = বারটী সূর্য্য ।

“এইখানে সবারে” = এইটী দাবানল-ভক্ষণ-
 লীলা ।

১৩৮ । “শ্রীদামেরে বলরামে” = এইট

খেলায় হারিয়া কাঁধে করা লীলা ।

“মূর্ত্তি” = মূর্ত্তিকাখাত ।

১৩৯ । “ঈশ্বীকা-মুঞ্জাটবী” = মাজ (মাইজ)
 বৃক্ত কেশে-ঘাসের বন ।

১৪০ । “তৃণ-মুখে স্তনমুখী” = গাভী ঘাস
 খাইতোছিল; সেই ঘাস মুখে করিয়াই ছুটিল ; বাহুরে
 বাঁটের দুধ খাইতোছিল, সেই বাঁট মুখে ধরিয়া দুধ
 খাইতে খাইতেই অমনই ছুটিল ।

পুন দাবানলে ব্যগ্র ভেল শিশুগণ ।
 দাবানল খায়—শিশু মুদিল নয়ন ॥
 এইমতে কৃষ্ণের বিহার স্থানে স্থানে ।
 আনন্দে দেখয়ে গৌর কহয়ে লোচনে ॥১৪০॥

শ্রীরাগ ।

আরে মোর অপরূপ গোরা ।
 ষেন কাঁচা-সোণার কিশোরা ॥ ধ্রু ॥

গোপ-কুমারিকা ব্রত কৈল এইখানে ।
 কাম্য কৈল—দাসী হব কৃষ্ণের চরণে ॥
 বস্ত্র আভরণ তারা খুইয়া এই ঘাটে ।
 জলে নামি স্নান তারা করয়ে লাঙ্গটে ॥
 আচম্বিতে বস্ত্র আভরণ লইয়া হরি ।
 নীপতরু'পরে উঠি হাসে ধীরি ধীরি ॥ ১৪১ ॥

গোপ-কুমারিকা স্তুতি অনেক যতনে ।
 তুষ্ট হইয়া দিল তারে বস্ত্র আভরণে ॥
 বৃন্দাবন প্রশংসয়ে শিশু সম্বোধিয়া ।
 যজ্ঞপত্নী-স্থানে অন্ন খাইল মাগিয়া ॥
 কংসের উৎপাতে সব গোপ ভয় পাইয়া ।
 নন্দীশ্বর-গিরিতে আশ্রয় কৈল গিয়া ॥১৪২॥ ধ্রু ॥
 বসতি করিল মানস-গঙ্গার দু'কূলে ।
 বিলাস করিল গোবর্দ্ধনের শিখরে ॥
 ইন্দ্র-সনে বাদ করি এ পর্বত ধরে ।
 তুলিলেক মহাগিরি সপ্তম বৎসরে ॥১৪৩॥
 মানস-গঙ্গার ধার পর্বত-ঈশানে ।
 স্থল নাহি—পার হৈতে নারে গোপীগণে ॥
 নৌকা পারাপার করি বাঢ়ায় কৌতুক ।
 জলে ভাসি দেহ গোপী দিলেক যৌতুক ॥
 পর্বতের মধ্য দিয়া আছে রাজপথ ।
 গোকুল মথুরার লোক করে গতাগত ॥১৪৪

“দাবানল.....নয়ন” = কৃষ্ণ দাবানল ভক্ষণ
 করিতেছেন দেখিয়া রাখাল-বালকগণ ভয়ে চোক
 বুজাইলেন ।

১৪১। “গোপ.....কৈল” = গোপকুমারীগণ
 কাত্যায়নী-ব্রত করিলেন । এই ব্রতে তাঁহারা
 এই প্রার্থনা করিলেন, হে মহাদেবী, কাত্যায়নি !
 তুমি আমাদের প্রতি সন্তুষ্ট হইয়া এই বর প্রদান
 কর যে, নন্দগোপ-সুত শ্রীকৃষ্ণ ষেন আমাদের প্রতি
 হন । “নীপতরু'পরে” = কদম-গাছের উপরে ।

১৪১-১৪২। “বস্ত্র আভরণ তারা...আভরণে” =
 এইটী গোপীগণের বস্ত্রহরণ-লীলা ।

১৪২। “যজ্ঞপত্নী.....মাগিয়া” = যজ্ঞপত্নীর
 অন্ন-ভোজন-লীলা ।

“নন্দীশ্বর-গিরিতে” = নন্দগ্রামে ।

১৪৩। “মানস-গঙ্গার দু'কূলে” = শ্রীগোবর্দ্ধনে ।

“গোবর্দ্ধনের শিখরে” = গোবর্দ্ধন-পর্বতের উপরে

“ইন্দ্র সনে... বৎসরে” = এইটী গোবর্দ্ধন-
 ধারণ-লীলা ।

১৪৪। “মানস...ঈশানে” = গোবর্দ্ধন-পর্বতের
 ঈশান-দিকে মানস গঙ্গার ।

“নৌকা.....যৌতুক” = কৃষ্ণ পরমানন্দে মজা
 করিয়া নৌকা এপার ওপার করিতেছেন ; গোপী-
 গণ পার হইবার জন্য নৌকায় উঠিলেন, আর সেই
 নৌকা করিয়া ঝাইতে ঝাইতে গোপীগণ কৃষ্ণকে
 নিজেদের দেহ উপহার দিলেন—কৃষ্ণ তাঁহাদিগকে
 লইয়া সেই মানস-গঙ্গার জলের উপর নৌকায়
 বিলাস করিতে লাগিলেন । এই লীলা হইল
 নৌকাবিলাশ বা নৌকাখণ্ড ।

পর্বত-উপরে এক আছে রমা স্থান ।
 এইখানে গোপিকারে সাথে মহাদান ॥
 বসিয়া সাধিত দান এই ত পাষণে ।
 এই দান-চবুতারা দেখ বিঘুমনে ॥
 পাষণ দেখিয়া প্রভু গদগদ-স্বর ।
 অরুণ বরণ ভেল সব কলেবর ॥ ১৪৫ ॥
 নিজ-কর দিয়া প্রভু মাজয়ে পাষণ ।
 একদৃষ্টে চাহে নিজ বসিবার স্থান ॥
 ক্ষণে বৃকে দেই ক্ষণে করে নমস্কার ।
 ক্ষণে বলে—রাধা ! দান দেহ না আমার ॥
 অবশ শরীর প্রভু—পড়ে ভূমিতলে ।
 ক্ষণেকে উঠিয়া সে পাথর কোলে করে ॥ ১৪৬ ॥
 কৃষ্ণদাস বলে—গোসাঁই ! শুন মোর বোল ।
 দেখিবে ত সব স্থান—নহ উত্তরোল ॥
 পর্বতের পূর্বে দেখ এ কুসুমবন ।
 তাহার দক্ষিণে রাস-মণ্ডলের স্থান ॥
 এ বোল শুনিয়া গোরা বলে—রহ রহ ।
 শ্রীরাসমণ্ডল-কথা ভালমতে কহ ॥ ১৪৭ ॥
 রাধাকৃষ্ণ রাস কৈল সেই এই স্থান ।
 এ বোল বলিতে গোরা বরে হুঁনয়ান ॥
 ‘হা হা কৃষ্ণ হা হা রাধে’ বলে বার বার ।
 অরুণ নয়ানে বরে পাঁচ সাত ধার ॥

শ্রীরাস-মণ্ডল বলি পাড়ে গড়াগড়ি ।
 ক্ষণে উভবাহু করি হুঙ্কার ছাড়ি ॥ ১৪৮ ॥
 জাহুর উপরে জাহু ত্রিভঙ্গিম রহে ।
 শুন শুন বলি রাধাকৃষ্ণ-কথা কহে ॥
 পুন কি কহিব বলি অট্ট অট্ট হাস ।
 এইখানে রাধা কৃষ্ণ মিলি কৈল রাস ॥
 বিহ্বল দেখিয়া গৌর বলে কৃষ্ণদাস ।
 পর্বত-উপরে রাধা কদম্ব-বিলাস ॥ ১৪৯ ॥
 দেখ ইন্দ্র-আরাধন অন্নকূট স্থানে ।
 ইন্দ্রপূজা বাধ কৈল কৃষ্ণ এইখানে ॥
 অভিমানে আপনা পাসরে ইন্দ্ররাজে ।
 ঝড় বরিষণ কৈল গোয়াল-সমাজে ॥
 সেইরূপ মূর্ত্তি দেখ পর্বত-শিখরে ।
 ‘হরিরায়’-নাম মূর্ত্তি পর্বত-উপরে ॥ ১৫০ ॥
 গোবর্দন-উপরে দক্ষিণ-ভাগে বাস ।
 ‘গোপাল-রায়’ নামে হেথা কৃষ্ণের বিলাস ॥
 ইন্দ্রদর্প হরি চতে পর্বত-উপরে ।
 ইন্দ্র অভিষেক করে রাজরাজেশ্বরে ।
 সর্বপাপহর-কুণ্ড পর্বত-দক্ষিণে ।
 তাহার দক্ষিণে দেখ শিলা-উবটনে ॥
 আর পাঁচ কুণ্ড দেখ পর্বত-উপর ।
 ব্রহ্মকুণ্ড রুদ্রকুণ্ড সর্ব-তীর্থ-সার ॥ ১৫১ ॥

১৪৫। “পর্বত-উপরে” = এইটি দান-
 লীলা ।

১৪৭। “নহ উত্তরোল” = অত উদ্ভবন হইও না
 “কুসুমবন” = কুসুম-সরোবর । এই স্থান
 শ্রীগোবর্ধন ও শ্রীরাধাকৃষ্ণের মধ্যস্থলে অবস্থিত ।

১৫০। “দেখ-উপরে” = এইটি গোবর্ধন-
 ধারণ-লীলা ।

“ইন্দ্র-আরাধন” = ইন্দ্রপূজা-স্থান ।

১৫১। “গোপাল-রায়” = শ্রীগোবর্ধনের উপরে
 চাড়িয়া এই গোপাল-দর্শন ভক্তগণের পক্ষে নিষিদ্ধ ;
 ইহা মহাপ্রভুর শ্রীমুখের আজ্ঞা ।

“ইন্দ্রদর্প-উপরে” = ইন্দ্রের অহঙ্কার চূর্ণ
 করিয়া শ্রীকৃষ্ণ গোবর্ধনের উপরে উঠিলেন ।

“ইন্দ্র অভিষেক করে রাজরাজেশ্বরে” = ইন্দ্রদেব
 মহারাজাধিরাজের ন্যায় শ্রীকৃষ্ণের মহা অভিষেক
 করিলেন ।

ইন্দুকুণ্ড সূর্যাকুণ্ড মোক্ষকুণ্ড নামে ।
 পৃথিবীতে যত তীর্থ ইহাতে বিশ্রামে ॥
 এইখানে ছাদশী-পারণা-স্নানকালে ।
 বরুণ হরিল নন্দে কৃষ্ণ দেখিবারে ॥
 ব্রহ্মকুণ্ড-জন্ম এই দেখ বৃন্দাবনে ।
 কৃষ্ণের বিভব শিশু দেখহ নয়নে ॥১৫২॥
 অশোক-বন দেখ এই কুণ্ডের উত্তর ।
 এক যে আশ্চর্য্য কথা শুনহ ইহার ॥
 কার্তিক-পূর্ণিমা-তিথি দিবসের মাঝে ।
 কুণ্ডমিত হয় তরু—দেখে সর্ববরাজ্যে ॥
 এ বোল শুনিয়া প্রভু নেহারয়ে বন ।
 অকালে পুষ্পিত তরু ভৈ গেল তখন ॥ ১৫৩ ॥
 মুঞ্জরিত তরু লতা ভরে ফুল-ফলে ।
 অদ্ভুত দেখিয়া কিছু কৃষ্ণদাস বলে ॥
 অদভুত গন্ধ গোরা-অঙ্গের বাতাস ।
 কৃষ্ণদাস বলে—তোমার রূপট সন্ন্যাস ॥
 দণ্ডবত করে ভূমে—সুন্দর হৈয়া রহে ।
 কহ কহ কহ—গৌর কৃষ্ণদাস কহে ॥১৫৪॥
 কৃষ্ণদাস বলে গোসাঁই—শুনহ বচনে ।
 রাসক্রীড়া কৈল কৃষ্ণ এই বৃন্দাবনে ॥
 এই বঙ্গতরু-মূলে পূরে বংশীনাদ ।
 ঘোলাক্রোশ-পথে গোপী ভেল উনমাদ ॥
 বিগত-চেতন গোপী কৃষ্ণ-আকর্ষণে ।
 উপেখিত কুল শীল লাজ ভয় মানে ॥ ১৫৫ ॥

বাস্ত বস্ত্র আভরণ হৈল সবাংকার ।
 কৃষ্ণগত-চিত্তবৃত্তি মদন-ঝঙ্কার ॥
 অপ্রাকৃত কামেতে মুগ্ধ ব্রজবালী ।
 কৃষ্ণের নিকটে সবে আসিয়া মিলিলা ॥
 এইখানে দেখ নাম এ গোবিন্দ-রায় ।
 শুনিমাত্র গৌরচন্দ্র বিভোর হিয়ায় ॥ ১৫৬ ॥
 হইল আবেশে প্রভু পরবশ-অঙ্গ ।
 এ ভূমি আকাশ জোড়ে প্রেমের তরঙ্গ ॥
 ছুঙ্কার-নাদে প্রেম-অমিয়া বরিষে ।
 পশু পক্ষী উনমাদ মদন-হরিষে ॥
 অকালে পুষ্পিত ভেল সব তরুবর ।
 কোকিল ময়ূর নাদে—মাতল ভ্রমর ॥১৫৭॥
 বংশী বলি ডাকে প্রভু রাস প্রশংসিয়া ।
 ভালি রে ভালি রে বলে মুচকি হাসিয়া ॥
 ক্ষণে বলে গোপী ! তোরা রহ এইখানে ।
 ক্ষণে কথা কহে যেন নিঁদের স্বপনে ॥
 ক্ষণেকে চমকি নিজ-অঙ্গ কোলে করে ।
 দ্রবময় ভেল দেহ—সব অঙ্গ ঝরে ॥
 ক্ষণে বাল্যাবেশে নাচে—অট্ট অট্ট হাস ।
 বিহ্বল চরণে পড়ি কান্দে কৃষ্ণদাস ॥
 যোর ভাগ্যে তিন লোকে নাহি কোনো জন ।
 বড় ভাগ্যে পাইলুঁ মুই—হারািলুঁ ধন ॥
 এ বোল বলিতে প্রভুর বাহু হৈল যবে ।
 বলে—কহ কৃষ্ণদাস ! কি হইল তবে ॥১৫৯॥

১৫২। “বিশ্রামে” = অব্যস্তিত করিতেছেন ।

“বিভব শিশু” = বালা-প্রতাপ ।

“কৃষ্ণ দেখিবারে” = কৃষ্ণ-দর্শনের উদ্দেশ্যে ।

১৫৪। “সুন্দর হৈয়া” = চূপ করিয়া ।

১৫৫। “পূরে বংশীনাদ” = কৃষ্ণ বংশী-ধ্বনি

করে—বাঁশী বাজায়। “উপেখিত” = তুচ্ছ করিল ।

১৫৬। “বাস্ত”স্থালিত ; আল্গা ।

“কৃষ্ণগত”.....ঝঙ্কার” = কৃষ্ণগত-প্রাণ ও কৃষ্ণপ্রীতিময়
 কামোদ্ভূত হইয়াছে ।

“অপ্রাকৃত কামেতে” = কামগন্ধহীন বিশুদ্ধ প্রেমে !

১৫৭। “নাদে” = শব্দে ; ডাকিতে লাগিল !

১৫৮। “নিজ অঙ্গ” = কৃষ্ণ-বিগ্রহ শ্রীগোবিন্দ-রায়কে ।

এইখানে গোপীরে বুঝায় কুলাচারে ।
 গোপীর নিগূঢ়-ভক্তিভাব বুঝিবারে ॥
 কিম্বা অনুরাগ-বৃদ্ধি করিবার তরে ।
 রস-পরিপাটী-ভাব বাঢ়ায় অন্তরে ॥১৬০॥
 “সুমধ্যমাগণ ! কেনে রাত্রে কুঞ্জ মাঝে ।
 ভয় না করিলে এথা আইলে কোন্ কাজে ॥
 পরপতি-পরশ-লালস-হেতু তোরা ।
 পরনারী-দরশ-পরশ নহে মোরা ॥
 আপনার ঘরে গিয়া পতি-সেবা কর ।
 নারী নিজ-পতি ভজে—এই ধর্ম সার ॥১৬১॥
 কিবা রুগ্ন কিবা বৃদ্ধ দরিদ্র কুরূপ ।
 নিজ-পতি সেবা পর-ধর্মের স্বরূপ ॥
 চল চল নিজ-গৃহে যাহ ব্রজবালা ।
 সতী নাহি করে নিজ-ধর্ম অবহেলা ॥
 আমি মহা ধর্মী—কভু না করি অধর্ম ।
 না বুঝি আমার মন কৈলে কোন্ কর্ম ॥”
 শুনিয়া রমণীগণ হৈলো মুকুহিতে ।
 স্তব্ধ হৈয়া রহে যেন চিত্র রাহে ভিত্তে ॥১৬২॥
 অল্প অল্প শ্বাস হৈল—বাক্য নাহি সরে ।
 জারিলেক মদন-অবরেতে কলেবরে ।
 কভু শ্বন শ্বাস বহে বিরহের তাপে ।
 কভু নেত্র ঝরে—কভু সর্ব্ব অঙ্গ কাঁপে ॥

কভু কভু কৃষ্ণ-পানে থির-দিঠে চাহে ।
 কভু কভু মদন ভরেতে থির নহে ॥১৬৩॥
 ভাব-ভরে কি বোল বলিতে কিবা কহে ।
 সবার মনের কথা বেকত কহয়ে ॥
 জগত মোহন করে যার রূপে গুণে ।
 অবলা ধৈর্য তরে ধরিবে কেমনে ॥
 মোরা কুলবতী কুলব্রত মাত্র জানি ।
 কুলব্রত ভঙ্গ কৈল মুরলীর ধ্বনি ॥১৬৪॥
 তুমি কিছু নাহি জান—মোরা নাহি জানি ।
 জগত-মোহন গুণে আনিলা রমণী ॥
 পতির পরম-পতি তুমি আত্মারাম ।
 তোমাতে ছাড়িলে পতি অগতি প্রমাণ ॥১৬৫॥
 মোর আত্মারাম তুমি রমহ আমাতে ।
 তবে কোথা পরপতি দেখিলে ভঞ্জে ॥
 অহে পতিগতি পতি-সবার আশ্রয় ।
 আনন্দ পরমানন্দ সর্ব্বসুখময় ॥
 ভাব-ভরে ভাবিনীর গণ সত্য কয় ।
 ভাব কথা শুনি কৃষ্ণ হৈলো ভাবময় ॥১৬৬॥
 চাহিলা সরস-হাস্তে সব-গোপী-পানে ।
 বহু সুখ গোপী পাইল কেহো নাহি জানে ॥
 বেটিলেক সব গোপী প্রভু যতুমণি ।
 মেঘেতে বলকে যেন থির-সৌদামিনী ॥

১৬০। “কুলাচার” = কুলধর্ম • লোকাচার ।

“নিগূঢ়-ভক্তিভাব” = কামগন্ধহীন বিশুদ্ধ প্রেমভাব ।

১৬১। “সুমধ্যমাগণ” = হে সুন্দরীগণ !

১৬২। “পরধর্মের স্বরূপ” = শ্রেষ্ঠ ধর্ম ।

“যেন.....ভিত্তে” = ছাঁবর ন্যায় ; পদতুলের মত ।

১৬৩। “অল্প অল্প শ্বাস হৈল” = নিশ্বাস-প্রশ্বাস

ধ্বন বন্ধ হইয়া আসিল ।

“জারিলেক” = জীর্ণ করিল ।

১৬৫। “পতি অগতি প্রমাণ” = পতি আমাদের গতির বা কোন কাজের হইবে না—পতি থাকিলেই বা কি, আর না থাকিলেই বা কি ।

১৬৬। “অহে.....আশ্রয়” = হে কৃষ্ণ !

তুমি পতিগণেরও গতি এবং সমস্ত পতি-ই আশ্রয়-স্থল ।

এইখানে অপরূপ এ রাস-বিশ্বার ।
 এক গোপী এক কৃষ্ণ—মণ্ডলী তাহার ॥
 কনক-চম্পক আর মরকত-মণি ।
 গাঁথিল যেমন মালা—শঙ্কলী তেমনি ॥
 আর অপরূপ হের দেখ এইখানে ।
 রাই রাজা কৈল কৃষ্ণ এই বৃন্দাবনে ॥
 দিব্য চন্দন মালা দিয়া রাই অঙ্গে ।
 আপনে করয়ে স্তুতি গোপীগণ-সঙ্গে ॥১৬৮॥
 অভিষেক করি কহে—শুন গোপীগণে ।
 আজি হৈতে রাধা রাজা হৈল বৃন্দাবনে ॥
 হেনমতে রাসে বিহরয়ে যতুরায় ।
 আচম্বিতে সব গোপী দেখিতে না পায় ॥
 এক গোপী লৈয়া গেলা সবারে এড়িয়া ।
 কান্দয়ে সকল গোপী অঙ্গ আছাড়িয়া ॥১৬৯॥
 তুলসী মালতী যুথী তোমারে সুধাই ।
 এ পথে দেখেহ যেতে হলধরের ভাই ॥
 কৃষ্ণের চরণ-প্রিয়া তুলসি কল্যাণি ।
 তুমি দেখিয়াছ কৃষ্ণ প্রাণ-বহুমণি ॥
 কে মোর হরিয়া নিল নীলমণি কালা ।
 গহন-কাননে ফিরে আশীরীর বাংলা ॥
 রামানুজ অমা-সবার গর্ব্ব সে জানিয়া ।
 মন হরি কোথা গেলা সবারে ছাড়িয়া ॥
 শুন শুন আরে তুমি যুথিকা মল্লিকা ।
 কদম্ব ! দেখেছ কৃষ্ণ—পুছেন গোপিকা ॥

না পাইয়া লাগি তার যত গোপীগণ ।
 কৃষ্ণের যতক লীলা করয়ে রচন ॥ ১৭১ ॥
 কেহো ত পূতনা হৈলা কেহো হৈলা কান ।
 স্তনপান করি কেহো বধিল পরাণ ॥
 কোনো সখী আইলা শকট-রূপ ধরি ।
 কৃষ্ণ-রূপ ধরি কেহো তাহারে সংহারি ॥
 অঘ বক হৈয়া তবে কোনো সখী আইলা
 কৃষ্ণ রূপ হৈয়া কেহো তাহারে মাল্লিলা ॥
 এইখানে গোপী কৃষ্ণ-চরিত্তে তন্ময় ।
 যেখানে যে কৈল কৃষ্ণ তেন সে করয় ॥
 সেই অভিনয় করে সেই সব রীত ।
 উনমত গোপী সব—কৃষ্ণময়-চিত ॥
 সঙ্গের গোপিকা সেই আদরেই ভর ।
 হাসিয়া কহয়ে—মুই চলিতে কাতর ॥ ১৭৩ ॥
 যেনমতে পার তেনমতে লহ তুমি ।
 কান্নু কহে—আইস কান্ধে করি নিব আমি ॥
 মাতিল পাথর-বুকী শীতল-বচনে ।
 টানিয়া কাঁকালি বান্ধে নেতের বসনে ॥
 কান্ধে চড়িবারে গোপী মানস করিল ।
 আচম্বিতে তাহারেও নিঠুর ভৈ গেল ॥১৭৪॥
 যে কালে চাপিবে কৃষ্ণের চূড়ায় দিয়া হাত ।
 সেই কালে অন্তর্দান কৈলা গোপীনাথ ॥
 এইখানে অন্তর্দান করিলা তাহারে ।
 ব্যাকুলিতা সেই গোপী কান্দে একেশ্বরে ॥

১৬৯। “এক গোপী” = শ্রীরাধিকাকে ।

১৭০। “সুধাই” = জিজ্ঞাসা করি ।

“হলধরের ভাই” = বলরামের ভাই শ্রীকৃষ্ণকে ।

“আশীরীর বাংলা” = গোপসুন্দরীগণ ।

১৭১। “রামানুজ” = কৃষ্ণ । “লাগি” = উদ্দেশ ।

১৭২। “কান” = কানাই ; কৃষ্ণ ।

“কোনো” “সংহারি” শকটভঞ্জন লীলা ।

১৭৩। “কৃষ্ণ-চরিত্তে” = কৃষ্ণের কার্যে ।

“তন্ময়” = বিভোর ।

“সঙ্গের গোপীকা সেই” = শ্রীরাধিকা ।

“আদরেই ভর” = কৃষ্ণের আদরে গর্বে স্ফীত হইরাছে । ১৭৪। “গোপী” = শ্রীরাধীকা ।

কৃষ্ণ হারাইয়া আর গোপী সব যত ।
 এইখানে বলে তারা হইয়া উন্নত ॥১৭৫॥
 বিরহে ব্যাকুল গোপী কান্দে উভরায় ।
 এ কথা শুনিতে দুঃখ বাঢ়য়ে হিয়ায় ॥
 ভ্রমিতে ভ্রমিতে তবে আর গোপীগণ ।
 দেখে রাধা প্রিয়সখী করিছে রোদন ॥১৭৬॥
 রাধা-দরশনে সবার শোক উথলিল ।
 সবে মিলি আছাড়িয়া কান্দিতে লাগিল ॥
 উমতী হইলা সবে কাঁদিতে কাঁদিতে ।
 মুচ্ছিত হইয়া তারা পড়িলা ভ্রমিতে ॥
 হেনমতে মুচ্ছা যবে পাইলা গোপীগণ ।
 এইখানে কৃষ্ণ তবে দিল দরশন ॥১৭৭॥
 পুনরপিঁ কৈল তবে এ রাস-বিলাস ।
 পুন রাসোৎসবে গোপীর আনন্দ উল্লাস ॥
 যত গোপী তত কৃষ্ণ এ রাস-মণ্ডলে ।
 পড়িল রাসের হাট বন্দাবন স্থলে ॥
 কল্পবৃক্ষ মূলে রাধা কৃষ্ণ দুই জন ।
 রাধার অংশিনী গোপী রসের কারণ ॥১৭৮॥
 কৃষ্ণ হৈতে কৃষ্ণ তথা হইল অপার ।
 যত গোপী তত কৃষ্ণ হৈল—এ বিচার ॥
 রাস-হাট-উপরে পতাকা শশধরে ।
 কোকিল কোটাল হৈয়া জাগায় কামের ॥
 ভ্রমরা হাটের বাণ—পসার যৌবন ।
 গরাক রসিকবর মদনমোহন ॥১৭৯॥
 গোপীকার শুদ্ধ-প্রেম জানিয়া ক্রীহরি ।
 ভকত-বশ্যতা-গুণ প্রকাশ সে করি ॥

যুখে যুখে পাটোয়ার নটিনী গোপিনী ।
 নাটুয়া তাহার মাঝে প্রভু যত্নমণি ॥
 বলয়া নূপুর মণি-কিঙ্কণীর রোল ।
 মুরলী-মধুরধ্বনি তাহাতে উজোর ॥১৮০॥
 রবাব উপাঙ্গ স্বর-মণ্ডলের গান ।
 মৃদঙ্গ মন্দিরা ভৃঙ্গ পাখোয়াজ সূতান ॥
 এইমনে আনন্দ-কৌতুকে রাত্রি শেষে ।
 অলসে অবশ অঙ্গ স্নেহ ভেল বেশে ॥
 যমুনা-পুলিন গেলা সব গোপী লৈয়া ।
 গোপী কোলে নিদ্রা যায় শ্রমযুক্ত হৈয়া ॥১৮১॥
 এখানে যমুনা-জল সুশীতল বায় ।
 কৃষ্ণ কোলে করি গোপী সুখে নিদ্রা যায় ॥
 এইমতে শুভরাত্রি সুপ্রভাত হৈল
 প্রণতি করিয়া গোপী নিজ-ঘর গেল ॥
 এইমনে স্থানে স্থানে দেখে গৌররায় ।
 আনন্দে লোচন দাস গোরা-গুণ গায় ॥১৮২॥

বিভাস রাগ ।

একবার দয়া কর গৌর! দয়া কর হে ॥ ধ্রু ॥

ইহার ভিতরে এই দেখ খন্ডির-বন ।

দধি ছুন্ধ বেচিবারে রাধার গমন ॥

এইখানে শিশু লৈয়া কৃষ্ণের মন্ত্রণা ।

ডর দরশাহ রাধা পাউক যন্ত্রণা ॥

বনে লুকাইয়া শিশু মহা শব্দ করে ।

ডরে ডরাইয়া রাধা কৃষ্ণ চাপি ধরে ॥১৮৩॥

১৭৯। “কোটাল” = গ্রহরী; চৌকিদার ।

“পসার” = দোকান; দোকানে বেচাকেনার

জিনিস ।

“গরাক” = গ্রাহক; খরিদার ।

১৮০। “পাটোয়ার” = সুপটু; সুদক্ষ ।

“নাটুয়া” = নট; নারক ।

১৮১। “স্নেহ” শিথিল; ঢিলে; আল্গা ।

১৮৩। “ডর দরশাহ” = ভয় দেখাও ।

রাধা কোলে করি কৃষ্ণ বলে হায় হায় ।
 চুম্বন করয়ে প্রিয়-বাণীতে বুঝায় ॥
 কৃষ্ণের পিরীতি পাইয়া রাধিকা বিভোর ।
 মদন-বিলাস-রসে পাসরিল ঘর ॥
 এইখানে নিকুঞ্জতে বিনোদ-বিলাস ।
 প্রেমায় মুগ্ধ দৌহে—ভেল মহারাস ॥১৮৪॥
 এইখানে নাম হৈল—মদনগোপাল ।
 শুনিয়া আনন্দে গোরা বলে ভাল ভাল ॥
 দেখহ কুমুদবনে কৃষ্ণের চরিত ।
 এইখানে খেলা খেলে বালক-সহিত ॥ ১৮৫ ॥
 শ্রীদাম স্তবল গোষ্ঠে মুখ্য দুইজন ।
 বালকে বালকে খেলা কোন্দলী তখন ॥
 কোন্দলিয়া-নাম স্থান তেঁই ত ইহার ।
 কহিল কুমুদ নাম বনের বিহার ॥ ১৮৬ ॥
 অশ্বিকার বন দেখ সরস্বতী-তীরে ।
 এথা গোপ গোপী হরগোঁরী-পূজা করে ॥
 অঙ্গিরাপুত্রের উপহাসের কারণ ।
 সর্প-দেহ ছিল বিদ্যাস্বর সুদর্শন ॥
 শাপাস্ত-কারণে সেই নন্দকে গিলিল ।
 উগারিল নন্দে কৃষ্ণ চরণে ছুঁইল ॥১৮৭॥
 কুবেরের চর শঙ্খচূড়ের মরণ ।
 মাথায় মুষ্টিকাঘাতে মণির গ্রহণ ॥
 অরিষ্ট-বৃষভে শৃঙ্গ চরণে ধরিয়া ।
 মুখে রক্ত তোলে গোষ্ঠে মাইল আছাড়িয়া ॥
 নারদ-বচনে কংস চিন্তায়ে বিমন ।
 বসুদেব-দেবকীর নিগড়-বন্ধন ॥ ১৮৮ ॥

অশ্ব-রূপ ধরে কেশী কংস-সহচর ।
 মহাতেজ কৃষ্ণবর্ণ—দেখি লাগে ডর ॥
 বায়ু বন্ধ করি তার মুখে ভরি হাত ।
 এইখানে কেশি-বধ কৈল গোপীনাথ ॥
 মেঘ-রূপে শিশু চুরি করয়ে অস্তুরে ।
 পাথর আছাদি রাখে পর্বত-গহ্বরে ॥ ১৮৯ ॥
 আনিলেন শিশু ব্যোম আছাড়ি মারিয়া ।
 আনন্দে খেলায় খেলা তুষ্ট নিবারিয়া ॥
 তবে দেখ নন্দীশ্বর এথা নন্দ-ঘর ।
 ইহার পশ্চিমে কাম্যবন মনোহর ॥
 পিছলি পাথর দেখ—এ গোপ ছাওয়ালে ।
 পিছলি খেলায় এথা বিহান বিকানে ॥১৯০॥
 পাবন-সরোবর নন্দীশ্বরের উত্তরে ।
 চৌদিকে দেখহ খুঁটা বান্ধিতে বাছুরে ॥
 মথুরায় অক্রুরকে কংসের আদেশ ।
 এইখানে সন্ধ্যাকালে নগর-প্রবেশ ॥
 পাথেতে আসিতে যত মনঃকথা ছিল ।
 পদারবিন্দের চিহ্ন দেখি সিদ্ধ হৈল ॥ ১৯১ ॥
 এই গোষ্ঠে রাম-কৃষ্ণ দৌহাকে দেখিয়া ।
 দণ্ডবত করে ভূমে চরণে পড়িয়া ॥
 ঘরে লৈয়া গেলা তারে করিয়া আদর ।
 রজনীতে কংস-মর্ষ কহিল সকল ॥
 প্রভাতে ঘোষণা নন্দ দিলেন সবারে
 ঘোষণা পড়িল—যাব কংসে ভেটিবারে ॥২৯২॥
 এইখানে রামকৃষ্ণ চট্টলা ত রথে ।
 রাজ-দরশনে চলে অক্রুর-সহিতে ॥

১৮৬। “কোন্দলী” = কগড়া।

১৮৭। “সর্প-দেহ”-সুদর্শন”=সুদর্শন অভিশাপে

সুদর্শন নামে গন্ধবর্ষ সর্প-দেহ প্রাপ্ত হইয়াছিল।

১৮৮। “নিগড়-বন্ধন” = শৃংখলে বাঁধিল।

১৮৯। “বায়ু বন্ধ করি” = নিঃশ্বাস রোধ করিয়া।

১৯০। “ব্যোম” = ব্যোমাসুর।

“নিবারিয়া” = দূর করিয়া; ধ্বংস করিয়া।

১৯১। “মনঃকথা” = মনোভীষ্ট।

এইখানে গোপীগণ মরয়ে কান্দিয়া ।
 কৃষ্ণের বিরহে কান্দে অঙ্গ আছাড়িয়া ॥
 ভূমিতে পড়িয়া কান্দে আউলাইল কেশ ।
 বসন ভূষণ সব ব্যস্ত ভেল বেশ ॥ ১৯৩ ॥
 তাহার কান্দনা মুখে কহনে না যায় ।
 প্রাণহীন দেহ যেন রহে হাত পায় ॥
 দূত হারে—কৃষ্ণ সে আপনে শাস্ত করে ।
 আসিতেছি আমি কত-দিবস-ভিতরে ॥
 তোমরা সকলে মোর প্রাণের সমান ।
 প্রাণ ছাড়া দেহ রহে—নহে ত প্রমাণ ॥ ১৯৪ ॥
 ছুটগণ নাশ করি শীঘ্র সে আসিব ।
 দুঃখ না ভাবিহ—জান স্বরূপে এ সব ॥
 এখানে গোয়াল সব শকটে চঢ়িল ।
 মানস-গঙ্গার ঘাটে সবাই জিরাইল ॥
 ষমূনার ঘাটে গেলা আড়াই প্রেহর ।
 স্নান ফলাহার কৈল গোয়াল সকল ॥ ১৯৫ ॥
 অক্রুরেরে স্নান-কালে বিভূতি দেখায় ।
 বিকালে নন্দাদি আগে—পাছে কৃষ্ণ যায় ॥
 অক্রুর যতন কৈল নিজ ঘরে নিতে ।
 বলিল তথারে যাব লেউটি আসিতে ॥
 কৃষ্ণের বিলম্বে গোপ মথুরা-নিকটে ।
 সরস্বতী-তীরে তথা রাখিল শকটে ॥ ১৯৬ ॥
 নন্দ আদি গোপ যত রাখি এইখানে ।
 আগেতে জানায় কংসে অক্রুর আপনে ॥

বুঝি এইখানে স্থিতি হবে কতক্ষণ ।
 মথুরা দেখিতে ছুই ভাইর গমন ॥
 দেখিল রজক এক—হুঁমুখ তার নাম ।
 দেখিয়া কাপড় মাগে কৃষ্ণ বলরাম ॥ ১৯৭ ॥
 হুঁমুখ পাপিষ্ঠ সেই বলে ছুরক্ষর ।
 করাগ্রে কাটিয়া তার ফেলিল কক্ষর ॥
 সেই দিব্য বস্ত্র পরি অতি হরষিতে ।
 সুদামা-মালীর ঘরে ভেল উপনীতে ॥
 সুদামা উঠিয়া কৈল চরণ বন্দন ।
 দিব্য মাল্য অঙ্গে দিয়া করিল স্তবন ॥ ১৯৮ ॥
 তার পূজা লইয়া চলিলা ছুই ভাই ।
 ত্রিবক্রা কুবুজী এক দেখিলা তথাই ॥
 ত্রিবক্রা দেখিয়া মনে হাস্ত উপজিল ।
 উপহাস করি তারে আইস আইস বৈল ।
 আদরে দৌহারে কুজী নিজ-ঘরে নিল ।
 অগোর-চন্দন গন্ধ শ্রীঅঙ্গে লেপিল ॥ ১৯৯ ॥
 বড় তুষ্ট হৈয়া কুজী সোসর করিল ।
 শ্রীহস্ত-পরশে কুজী দিব্য-মুক্তি পাইল ॥
 কামে অচেতন কুজী চাহে কানু-পানে ।
 লজ্জা পরিহারি কহে বেকত-বদনে ॥
 আশ্বাস-বচনে তারে তুষ্ট কৈল হরি ।
 চলিলা ত ছুই ভাই নটবেশ ধরি ॥ ২০০ ॥
 তবে ধনুর্ষঙ্কস্থানে ধনুক ভাঙ্গিল ।
 কংস অনুচর সব মারিতে ধাইল ॥

১৯২। “ভেটিবারে” দেখিবার জন্য ।

১৯৩। “দূত হারে”=দূতকে কিছুই করিতে

পারিল না ।

১৯৫। “স্বরূপে” = সত্য ।

“জিরাইল” = বিশ্রাম করিল ।

১৯৬। “বিভূতি” = বৈভব ; প্রশংসা

১৯৮। “দুরক্ষর”=কর্কশ বাস্য ; কড়া কথা ।

“স্কন্ধর” = স্কন্ধদেশ ; কাঁধ ।

১৯৯। “ত্রিবক্রা” = তিন স্থানে বাঁকা ।

“অগোর” = অগুরু ।

২০০। “সোসর” = সন্নাদর ; বন্দুস্ত ।

২০১। “ধনুর্ষঙ্কস্থানে”=কংসের ধনুর্ষঙ্কস্থানে ।

ভগ্ন-ধনু হাতে করি কংস-চর মারি ।
 সন্দ্রায় চলিলা যথা নন্দ আদি করি ॥
 সেই রজনীতে কংস কুশ্বপ দেখিল ।
 অতি উচ্চতর করি এ মঞ্চ বাঁধিল ॥২০১॥
 ইহার দক্ষিণে হের ছই মঞ্চ আর ।
 বসুদেব দেবকীর তরে বসিবার ॥
 কালি হেথা রাম-কৃষ্ণ মরিবে আসিয়া ।
 পুত্র-মৃত্যু দেখে যেন ইহাতে বসিয়া ॥
 চৌদিকেতে পাত্র মিত্র সবে কৈল মঞ্চ ।
 অবিকলে মল্লযুদ্ধ দেখিতে স্তম্ভ ॥
 পশ্চিমে খুদিল কূপ সেই ত পামরে ।
 ছই ভাই মারি তাতে ফেলিবার তরে ।
 প্রভাতে উঠিয়া মঞ্চ বসে কংসরাজ ।
 আনহ গোয়লা সব দেও রাজকাজ ॥
 তার ছই পুত্র আন কৃষ্ণ বলরাম ।
 ভাল শুনিয়াছি তার দেখিব সংগ্রাম ॥ ২০৩ ॥
 ধাইল ধাবক সেই রাজার আঞ্জায় ।
 সংগ্রামের শব্দ শুনি রাম-কৃষ্ণ ধায় ॥
 সত্বরে চলিয়া গেলা গড়ের ছয়ার ।
 গড়দ্বারে আছে গজ পর্বত-আকার ॥
 রামকৃষ্ণ দেখি রুশি আইসে মারিবার ।
 রুশিয়া রহিল কৃষ্ণ সম্মুখে তাহার ॥ ২০৪ ॥
 শুঁড়ে ধরি স্বরাশ্রি চড়ে তার কান্ধে ।
 মালত মারিয়া টান দিল গজ দস্তে ॥
 দস্ত উপাড়িয়া পুচ্ছ ধরিয়া ঘুরায় ।
 আকাশে তুলিয়া চারি যোজনে ফেলায় ॥

পড়িল সে মহাগজ শুনি কংসরায় ।
 কাঁপতে লাগিল অঙ্গ তরাস-হিয়ায় ॥২০৫॥
 তবে রামকৃষ্ণ গেলা রাজার সম্মুখে ।
 তরাসে গোয়লা সব কাঁপে হালে বৃকে ॥
 চাপুর মুষ্টিকে রাজা বলিল বচন ।
 মল্ল-যুদ্ধ দেখিবারে ভেল মোর মন ॥
 এইখানে মল্লযুদ্ধ ভেল মহারণে ।
 চাপুর-সহিত কৃষ্ণ—মুষ্টিক বলরামে ॥ ২০৬ ॥
 এইখানে হাহাকার কৈল সব লোক ।
 এ মল্লের যোগ্য নহে—এ অতি বালক ॥
 অযোগ্য করয়ে কংস—করয়ে বিরূপ ।
 যার যেন হিয়া কৃষ্ণে দেখে তেন রূপ ॥
 চাপুর মুষ্টিক ছই ভাই করে রণ ।
 দেখিয়া চমকে রাজা তখনে তখন ॥ ২০৭ ॥
 চাপুরে মারিলা কৃষ্ণ—ঘুচিল উৎপাত ।
 মুষ্টিকে মারিলা রাম—শব্দ নির্যাত ॥
 পুন আর মুটকিতে কোটি মল্ল মারে ।
 শাপ্ত নামে মল্ল কৃষ্ণ মারিল আছাড়ে ॥
 ভাঙ্গল কতেক মঞ্চ চরণের ঘার ।
 কৃষ্ণের বিক্রমে মল্ল চৌদিকে পলায় ॥২০৮॥
 শীঘ্র আঞ্জা করে কংস এ সব দেখিয়া ।
 রাম-কৃষ্ণ বাড়ীর বাহির কর নিয়া ॥
 নন্দ আদি যতেক গোয়লা বন্দী কর ।
 উগ্রসেন বসুদেব দেবকীরে মার ॥
 হেনকালে কৃষ্ণচন্দ্র সময় বৃষ্ণিয়া ।
 মহাদর্পে উঠিলা মঞ্চতে লাফ দিয়া ॥২০৯॥

২০২। “অবিকলে” = প্রকৃত। “সুন্দর” =
 মনোরম; সুন্দর। ২০৩। “দেও” = দেই।
 ২০৪। “ধাবক” = দৌড়ানর লোক।

২০৭। “বিরূপ” = অতি অন্যাগ কাৰ্য্য।
 ২০৮। “মুটকিতে” = মূর্ছিকাঘাতে; ঘর্সো
 মারিরা।

আস্তে-বাস্তে কংস খড়্গা ধরিবার কালে ।
 হুহুঙ্কার দিয়া কৃষ্ণ ধরে তার চূলে ॥
 চূলে ধরি মঞ্চ হৈতে ফেলিলেন ভূমে ।
 বিশ্বরূপ বৃকে চটে মঞ্চের পশ্চিমে ॥
 ছাড়িলেক প্রাণ কংস বিশ্বরূপের ভরে ।
 ধন্য কংসরাজ - কৃষ্ণ বৃকের উপরে ॥২১০॥
 কংস-বধ হৈল লোকে দেই জয় জয় ।
 আনন্দে দেবতা সব পুষ্প বরিষয় ॥
 ছেঁ চুড়িয়া নিল কৃষ্ণ চূলেতে ধরিয়া ।
 কতদূরে ফেলাইলা তুলি আছাড়িয়া ॥
 কঙ্ক আদি করি কংসের অষ্ট সহোদর ।
 ভ্রাতৃ শোকে উনমত—সবে ধরে বল ॥২১১॥
 রাম-কৃষ্ণ মারিবারে আইসে সাত জন ।
 ভ্রক্ষেপে মারিলা সবে একলা বলরাম ॥
 কংসেরে ছেঁ চুড়ি নিল প্রাম মধ্য দিয়া ।
 তেই কংসখালি নাম শুন মন দিয়া ॥
 শ্রমশাস্তি কৈল সে বিশ্বাস্তি-ঘাট নাম ।
 কংসনারী-প্রলাপে প্রবোধে বলরাম ॥ ২১২ ॥
 তবে নিজ-পিতা-মাতা করিল মোক্ষণ ।
 আনন্দে বিহ্বল তারা—করয়ে চুম্বন ॥
 উগ্রসেনে রাজা কৈল, নন্দকে বিদায় ।
 এ কথা আমার শব্দে কহনে না যায় ॥
 কৃষ্ণের নিষ্ঠুরপণা শুনিতে তরাস ।
 কহিতে মরিয়া—কহে এ লোচন দাস ॥২১৩॥

তবে বসুদেব-পিতা দেবকী-জননী ।
 এ দৌহার প্রেমসুখে ভরিল ধরনী ॥
 পুত্রে উপবীত দিয়া গায়ত্রী শিখায় ।
 কতদিন মথুরাতে বিলাসে গোড়ায় ॥
 কহিতে কৃষ্ণের কথা আছয়ে অপার ।
 সম্বরণ নহে পুঁথি হয়ে ত বিস্তার ॥২১৪॥
 সেই বৃন্দাবন-পুরন্দর কলিযুগে ।
 তখনে যে কৈল—গাথা কহি শুন এবে ॥
 প্রদক্ষিণ কৈল গোরা মথুরামণ্ডল ।
 মহাজন কৃষ্ণদাস জানয়ে সকল ॥ ২১৫ ॥
 প্রভুরে বিনয় করে চরণে পড়িয়া ।
 মো অতি কাতর—মোরে না যাহ ভাঙিয়া ॥
 তুমি সেই কৃষ্ণ—এই জানিলুঁ নিশ্চয় ।
 পরসাদ কর মোরে—শুন গোৱারায় ॥
 এ বোল শুনিয়া প্রভু বোলয়ে বচন ।
 তোৱ পরসাদে মোর শুদ্ধ হৈল মন ॥ ২১৬ ॥
 মথুরা দেখিব বলি বড় ছিল সাধে ।
 দেখিলুঁ রহস্ত-স্থান তোৱ পরসাদে ॥
 আমার যেহেন হিয়া হইল উল্লাস ।
 কৃষ্ণ পরসন্ন তোৱে হই কৃষ্ণদাস ॥
 মথুরামণ্ডলবাসী যত সর্বলোক ।
 গৌরচন্দ্র দেখিবারে ভেল একমুখ ॥২১৭॥
 বারেক দেখয়ে যেই নাৱে পাসরিতে ।
 প্রেমায় বিহ্বল সেই—নাৱে সম্বরিতে ॥

২১০। “বিশ্বরূপ”=বিশ্বশতর-মুক্তি রূপে শ্রীকৃষ্ণ ।

২১১ “ছেঁ চুড়িয়া নিল” = হিঁ চড়াইয়া টানিয়া আনিলা ।

২১২। “শ্রমশাস্তি কৈল” = শ্রীকৃষ্ণ শ্রম দূর করিলেন ।

২১৩। “নিজ-পিতা-মাতা”=বসুদেব দেবকী ।

“মোক্ষণ”=মোচন ; উদ্ধার ।

২১৫। “সেই” “এবে”=সেই বৃন্দাবনাধীশ্বর শ্রীকৃষ্ণচন্দ্র কলিযুগে শ্রীগৌরচন্দ্র-রূপে তৎকালে শ্রীবৃন্দাবনে আর যাহা করিলেন, সেই কথা এখন বালতোঁছ, শ্রবণ কর ।

২১৬। “ভাঙিয়া”=ফাঁকি দিয়া ।

বাল বৃদ্ধ কিবা যুবা এ নারী পুরুষ ।
 ‘কৃষ্ণ এই কৃষ্ণ এই’—বোলয়ে মূৰ্খ্য ॥
 এতদিনে কৃষ্ণ পুন আইলা মথুরারে ।
 পুরুব-রহস্যস্থান দেখিবার তরে ॥২১৮॥
 রাত্রিদিবা থাকে লোক না ছাড়য়ে কাছ ।
 একে একে দেখে প্রভু বৃন্দাবনের গাছ ॥
 একে একে সব স্থান নিরীখে ঠাকুর ।
 যেখানে সেখানে প্রেম ভরয়ে প্রভুর ॥২১৯॥
 মথুরামণ্ডলে ঘরে ঘরে পরকাশ ।
 কেহো শিশু দেখে—কেহো যুবক-বিলাস ॥
 কেহো আচম্বিতে ঘরে শুনে বংশীনাদ ।
 কারু স্বামি-কোলে কৃষ্ণ-রসের উন্মাদ ॥
 কারু পর-বুদ্ধি নাহি—সবে বলে নিজ ।
 সবার হৃদয়ে উপজিল প্রেমবীজ ॥ ২২০ ॥
 বন বেড়াইতে বনে প্রভু যায় যবে ।
 সে বনের তরুলতা ভাসে প্রেম-দ্রবে ॥
 কোকিল ভ্রমর ময়ূর বুলে মাঠে গোঠে ।
 ধাওয়াধাই আইসে—রহে প্রভুর নিকটে ॥
 উর্দ্ধমুখে সর্বজন প্রভু মুখ দেখে ।
 সবারে সমান স্নেহে চাহে প্রেম-আঁখে ॥২২১॥
 সব জন জানিল—এ কপট-সন্ন্যাস ।
 চলিলা ত মহাপ্রভু নীলাচল-বাস ॥
 মথুরামণ্ডল-কথা হৈল এবে সায় ।
 আনন্দে লোচন দাস গোরা-গুণ গায় ॥২২২॥

তৃতীয় অধ্যায়

সুহই রাগ ।

প্রভুর নীলাচলে প্রত্যাবর্তন

নীলাচলে চলে প্রভু হরিষ-হিয়ায় ।
 ‘হা হা জগন্নাথ’ বলি অনুরাগে ধায় ॥
 প্রেমারম্ভে চলে প্রভু সিংহের গমনে ।
 সংহতি চলিতে নারে সঙ্গের যত জনে ॥
 সঙ্গৈ যাইতে নারে সঙ্গী দূরে পিছাইল ।
 অরণ্য-ভিতরে প্রভু একলা চলিল ॥ ২২৩ ॥
 অরণ্য-ভিতরে এক আছয়ে নগর ।
 ঘোল বেচিবারে যায় গোয়ালা-কোঙর ॥
 ঠাকুর দেখিয়া তারে আবেশে তিয়াস
 ঘোল দেহ গোপ মোর লাগিল পিয়াস ॥২২৪॥
 এ বোল শুনিয়া গোপ পড়িল চরণে ।
 লেহ ঘোল খাও গোয়ালাই যত লয় মনে ॥
 ঘোল পান কৈল—শূণ্য হইল কলসী ।
 ঘোল খাইয়া চলি যায় কপট-সন্ন্যাসী ॥২২৫॥
 গোয়ালাকে বৈল তুমি থাক এইখানে ।
 পাছু যে আইসে কড়ি নিহ তার স্থানে ॥
 এ বোল বলিয়া প্রভু চলিলা সত্বর ।
 সেইখানে রহি গোপ চিন্তয়ে অন্তর ॥ ২২৬ ॥
 গোপ ভাবে—মিথ্যা কথা কহিল সন্ন্যাসী ।
 এই মনে করি গোপ মনে কত বাসি ॥
 ঘরে গিয়া কি বলিব নিজ-পরিজনে ।
 মিথ্যা কথা কহি ন্যাসী করিল গমনে ॥
 কতক্ষণে সন্ন্যাসীর সঙ্গী যত জন ।
 সেইখানে আইল তারা—প্রভুগত-মন ॥২২৭॥

২২০ । “কৃষ্ণ-রসের”=কৃষ্ণপ্রেমের ।

২২১ । “প্রেম-দ্রবে”=প্রেমামৃত-সমুদ্রে ।

“ধাওয়াধাই”=ছুটিয়া ছুটিয়া ।

২২৪ । “ঠাকুর” ... “তিরাস”=তাহাকে

দোঁখিয়া মহাপ্রভুর কৃষ্ণপ্রেমাবেশে পিপাসার উদ্বেক
 হইল ।

২২৭ । “মনে কত বাসি”=মনে মনে কত কি

ভাবিতে লাগিল ।

পুছিল গোয়ালে—পথে দেখিলে সন্ন্যাসী ।
 গোপ কহে—ষোল খাইল একটি কলসী ॥
 কড়ি নিতে বৈল মোরে তোমা-সবার ঠাই ।
 জুয়ায় ত কড়ি দেহ—আমি ঘরে যাই ॥২২৮॥
 এ বোল শুনিয়া সবে সবা পানে চায় ।
 সবে কহে—কড়ি কোথা আমা সবার ঠায় ॥
 জল-পাত্র নাহি সঙ্গে নাহি বহির্বাস ।
 অঞ্জলিতে খাই জল লাগিলে পিয়াস ॥
 গোয়াল কহিল—চল তবে নাহি দায় ।
 মোর পায় সেবা জানাইবা সন্ন্যাসীর ॥২২৯॥
 এ বোল বলিয়া সে কলসী করে হাতে ।
 ভারি বড় কলসী—তুলিতে নারি মাথে ॥
 ঢাকনা ঘুচাইয়া রত্ন এক যে কলসী ।
 ধাইরা চলিল—হা হা করিয়া সন্ন্যাসী ॥ ২৩০ ॥
 সঙ্গীর বিলম্বে কতদূরে আছে পঁছ ।
 গোয়াল দেখিয়া সে মুচকি হাসে লছ ॥
 সঙ্গের যতক জন আইল তখনে ।
 দেখিল গোয়াল রাহে প্রভুর চরণে ॥
 প্রভু বলে—গোপ ! তুমি চলি যাহ ঘর ।
 তোরে অনুগ্রহ কৃষ্ণ কৈল—পাইলে বর ॥২৩১॥
 লেউটি আসিতে গোপ পাইল পরমাদ ।
 নাচিয়া বুলয়ে গোপ প্রেমার উদ্ভাদ ॥
 গোয়াল দেখিয়া সবার বাটিল উদ্ভাস ।
 গোরা-গুণ গায় সুখে এ লোচন দাস ॥২৩২॥

— — —

শ্যামগড়া রাগ ।

আরে মোর আরে মোর গৌরাঙ্গ-সুন্দর ।

নবীন প্রেমার ভরে চলই না পার ॥ধ্রু॥

এইমনে ক্রমে ক্রমে পথে চলি আইসে ।
 সঙ্গতি-সহিত উত্তরিলা গৌড়দেশে ॥
 গঙ্গাস্নান করি প্রভু রাত্বেশ দিয়া ।
 ক্রমে ক্রমে উত্তরিলা নগর কুলিয়া ॥
 পূর্বাশ্রম দেখিব—এ সন্ন্যাসীর ধর্ম ।
 নবদ্বীপ-নিকটে গেলা এই তার ধর্ম ॥
 প্রভু-আগমন শুনি নদীয়ার লোক ।
 পুন লেউটিল সবে—পাসরিল শোক ॥২৩৩॥
 হা হা গোরচাঁদ বলি অনুরাগে ধায় ।
 কুলবধু ধায়—তারা পাছু নাহি চায় ॥
 বিহ্বল হইয়া শচী ধায় উর্কমুখে ।
 আউল্যাইল কেশ—বস্ত্র নাহি দেয় বৃকে ॥
 কোথা মোর বিশ্বস্তর দেখ মো নয়ানে ।
 পুন চুম্ব দিব মুই সে চান্দ-বয়ানে ॥২৩৪॥
 নদীয়া-নগরে আইল আমার নিমাই ।
 ধরিয়া রাখহ লোক—কিছু দোষ নাই ॥
 সবাকার প্রাণ সেই—সেইমাত্র জীউ ।
 প্রাণ বিনা ধর্ম-রক্ষা—এ কেমনে হউ ॥
 এইমনে কহিতে কহিতে গেলা তথা
 দেখিল ত গৌরচন্দ্র বসি আছে যথা ॥২৩৫॥
 প্রভুরে দেখিয়া বলে—শুন রে নিমাই ।
 ঘরে আয় বাপ ! মোর—সন্ন্যাসে কাজ নাই ॥
 সন্ন্যাস করিয়া ধর্ম রাখিবি তো পাছু ।
 মোর বধ আগে লাগে আর সব পাছু ॥
 বিহ্বল-চেতন শচী কান্দে উভরায় ।
 সকল শরীরখানি একদৃষ্টে চায় ॥ ২৩৬ ॥
 বাপ বাপ বলি অঙ্গ পরশিতে চায় ।
 আর সব থাকু বাপ—হাত দেও গায় ॥

২২৮। 'জুয়ায় ত' = যাদ দেওয়া উঁচত বোধ কর, তবে।

২২৯। 'ঠায়' = কাছে।

২৩২। "পরমাদ" = প্রেমরূপ অনুগ্রহ।

২৩৬। "বিহ্বল-চেতন" = জ্ঞান-হার।

অঙ্গে তোর লেগেছে ধূলা ফেলাই ঝাড়িয়া ।
 এ বোল বলিয়া পড়ে অঙ্গ আছাড়িয়া ॥
 পুন উঠি বলে—বাপ শুন ! মোর বোলে ।
 মিটাব হিয়ার সাধ তুলি লেই কোলে ॥২৩৭॥
 শচীর কান্দনা দেখি পৃথিবী বিদরে ।
 আছুক মানুষের কাজ—এ পাষণ্ড বুঝে ॥
 চৌদিকে সকল লোক কান্দিয়া বিকল ।
 কাছ না ছাড়য়ে কেহো—পাসরিল ঘর ॥
 লোকের কান্দনা দেখি মায়ের ব্যগ্রতা ।
 মনে অনুমানে প্রভু—কি কহিব কথা ॥ ২৩৮ ॥
 মায়ের প্রবোধ দিতে প্রভু মনে গণে ।
 না কান্দ না কান্দ বলে মধুর বচনে ॥
 সন্ন্যাস করিতে আজ্ঞা করিলা আপনে ।
 এখন বিহ্বল হৈয়া কান্দ অকারণে ॥ ২৩৯ ॥
 পুত্র বলি মিছা মায়া না ঘুচিল তোর ।
 ঐছন ছরন্ত মায়া এ সংসার ঘোর ॥
 ঘুচিলে না ঘুচে মায়া বড়ই দারুণ ।
 শচী বলে—মোর বোল শুন নিকরুণ ! ॥২৪০॥
 মোর পুত্র হৈয়া জন্ম লৈলে পৃথিবীতে ।
 জগতের কাছে মোরে পূজিত করিতে ॥
 তুমি সব-লোক-বন্ধু ত্রিজগতে পূজি ।
 তোমার সে স্নেহ মায়া শাস্ত্রে ভাল বুঝি ॥
 যে হউ সে হউ মোর—তুমি হৈও পুত্র ।
 জন্মে জন্মে রহু মোর এই কর্ম-সূত্র ॥ ২৪১ ॥
 মায়ের বচনে প্রভু অন্তবাস্ত হৈয়া ।
 মায়ায় জিনিতে নারে—উভারয়ে দয়া ॥
 যে তোর আছয়ে ইচ্ছা কর নিজ-স্বতে ।
 একমাত্র শেষ আমি নিবেদিহু তোকে ॥
 শচী বলে—নবদ্বীপ ছাড়ি যাহ তুমি ।
 নবদ্বীপে দৃষ্ট বিষ্ণুপ্রিয়া আর আমি ॥ ২৪২ ॥

মায়ের বচনে পুন গেলা নবদ্বীপ ।
 বারকোণা-ঘাট নিজ-বাড়ীর সমীপ ॥
 শুক্লাশ্বর-ব্রহ্মচারি ঘরে ভিক্ষা কৈল ।
 মায়ে নমস্করি প্রভু প্রভাতে চলিল ॥
 মায়েরে কহিল মুই বন্দী তোর গুণে ।
 পূর্ব-রহস্য-কথা পাসরিলা কেনে ॥ ২৪৩ ॥
 রাম-কৃষ্ণ বামন কপিল আদি আমি ।
 সর্ব জন্ম দেখ সব বিচারিয়া তুমি ॥
 সর্বকাল আমার সে এইমত কর্ম ।
 তোমার নিকটে আছি—জান এই মর্শ্ব ॥
 এবে ত ভক্তি-রসে মোর অবতার ।
 কৃষ্ণচন্দ্র বহি কিছু না ভজিব আর ॥২৪৪॥
 কিবা ভক্ত কিবা বিষ্ণুপ্রিয়া কিবা তুমি ।
 যে ভজিবে কৃষ্ণ তার কোলে আছি আমি ॥
 মায়ে নমস্করি প্রভু বলে বারবার ।
 না ছাড়িহ কৃষ্ণ—না ভজিহ এ সংসার ॥
 শচীর অন্তরে হিয়া করে দুই দুই ।
 পাছে যায় ভক্ত সব চলিলা ঠাকুর ॥
 শাস্তিপুরে গেলা প্রভু আচাৰ্য্যের ঘর ।
 কীর্ত্তন বিলাসে গেল সে অষ্ট-প্রহর ॥
 পুন পরভাতে প্রভু চলিলা সত্তরে ।
 উৎকণ্ঠা বাঢ়িল জগন্নাথ দেখিবারে ॥
 সবারে কহিলা প্রভু—সবে যাহ ঘর ।
 নীলাচলে আছি আমি—কহিল উত্তর ॥২৪৬॥
 যে যায় তথায় জগন্নাথ দেখিবারে ।
 তথায় আমার দেখা হইব সবারে ॥
 এ বোল বলিয়া প্রভু বলে হরিবোল ।
 চলিলা ঠাকুর—উঠে কান্দনের রোল ॥২৪৭॥
 ক্রমে ক্রমে তমোলুকে উত্তরিলা গিয়া ।
 যে পথে গিয়াছে পূর্বে সেই পথ দিয়া ॥

পথে চলি যায় প্রভু প্রেমানন্দ-সুখে ।
 প্রেম-বরিষণে ভাসে সে দেশের লোকে ॥
 হাসিতে খেলিতে যায়—নাহি পথ-শ্রম ।
 ক্রমে ক্রমে উত্তরিলো শ্রীপুরুষোত্তম ॥ ২৪৮ ॥
 দেখিব ত জগন্নাথ নীলাচল-রায় ।
 ‘হা হা জগন্নাথ’ বলি অনুরাগে ধায় ॥
 সিংহদ্বারে গিয়া প্রভু ছাড়ে হৃৎকর ।
 ধাইল সকল লোক—আনন্দ অপার ॥
 জগন্নাথ দেখি তুষ্ট হৈলা গোরারায় ।
 তাঁহারে দেখিয়া লোক বড় সুখ পায় ॥ ২৫৯ ॥
 ‘হরি হরি’ বলে লোক উচ্চ-উচ্চরায় ।
 আনন্দিত দিবানিশি হরি-গুণ গায় ॥
 রাত্রিদিন করে প্রভু কীর্তন-বিলাস ।
 গোরাগুণ গায় সুখে এ লোচন দাস ॥ ২৬০ ॥

— — —

লালিত রাগ । দিশা ।

গোরা-গদ্য গাও গাও ভুবন-মঙ্গল রে ॥

আনন্দেতে মহাপ্রভু আছে নীলাচলে ।
 হরিগুণ-সঙ্কীর্তন করে ভক্ত-মেলে ॥
 অনেক ভক্তগণ মিলিলা তথায় ।
 নিতুই নূতন প্রকাশয়ে গোরারায় ॥ ২৫১ ॥
 হেনই সময়ে কথা কহিব এখনে ।
 প্রতাপরুদ্রের কৃপা কৈল যেনমনে ॥
 লোক-মুখে শুনি রাজা মহাপ্রভুর গুণ ।
 আশ্চর্য্য মানয়ে সে - না কহে কিছু পুন ॥

একদিন গেলো জগন্নাথ দেখিবারে ।
 জগন্নাথ না দেখয়ে—দেখে গ্ৰাসিবরে ॥ ২৫২ ॥
 কি কি বলি মনে গণি বিস্মিত-হিয়ায় ।
 পড়িছাকে পুছে রাজা - কি দেখহ রায় ॥
 পড়িছা কহয়ে—দেব জগন্নাথ দেখি ।
 রাজা কহে—তো সবাকে ব্যর্থ আমি রাখি ॥
 জগন্নাথ-স্থানে শ্রাসী বসিয়াছে হের ।
 মোর দণ্ড-ভয়ে—কিছু না দেখিয়ে বল ॥ ২৫৩ ॥
 আঁখি তাড়িমু যেন হেন নহে কভু ।
 নহে বা কি দেখ সত্য করি কহ তভু ॥
 এ বোল শুনিয়া পড়িছা বলে পুনর্ব্বার ।
 জগন্নাথ বহি মোরা নাহি দেখি আর ॥
 তবে ত প্রতাপরুদ্র গণে মনে মনে ।
 সন্ন্যাসীরে কেনে দেখি আমার নয়নে ॥ ২৫৪ ॥
 শুনিয়াছি সন্ন্যাসীর মহিমা অপার ।
 ইহার কারণ তবে করিব বিচার ॥
 এতক ভাবিয়া রাজা চলিলা সত্তর ।
 আপনে চলিলা যথা আছে গ্ৰাসিবর ॥
 দেখিল টোটায় গ্ৰাসী আছে নিজ-মেলে ।
 বৃন্দাবন-কথা কহে—হরি হরি বলে ॥ ২৫৫ ॥
 পুনরপি জগন্নাথ দেখে আর-বার ।
 দেখিল সন্ন্যাসী সেই সুমেরু-আকার ॥
 দেখিয়া রাজার ভেল হিয়া-চমৎকার ।
 সেই জগন্নাথ এই গ্ৰাসি-অবতার ॥
 প্রতাপরুদ্রের মনে বাঢ়ে অনুরাগ ।
 সত্তরে যাইলা যথা আছে মহাভাগ ॥ ২৫৬ ॥

২৪৯। “তাঁহারে”=মহাপ্রভুকে ।

২৫০। “উচ্চ-উচ্চরায়”=খুব চীৎকার করিয়া ।

২৫৩। “পড়িছা”=ছাড়িদার; পরিচারক;

তত্ত্বাবধায়ক। “কি দেখহ রায়” = জগন্নাথদেবকে

কি রকম দেখেছো ?

২৫৪। “আঁখি.....কভু” = তোমাদের চোখে
 যা মারতে হয় যেন এমন কিছু না ঘটে অর্থাৎ মিছে
 কথা বললে তোমাদের চোখ তুলে ফেলবো ।

টোঁটায় নাহিক কেহো—ভাঙ্গল ওয়ান ।
 বিহ্বল হইল রাজা—হরিল গেয়ান ॥
 গোবিন্দেরে কহে রাজা কাতর-বচন
 কোন্ মতে দেখিঁ মুই গোসাঁইর চরণ ॥
 ইহার উপায় মোরে কহ মহাজন ।
 এইমত বারবার কহয়ে বচন ॥২৫৭॥
 গোবিন্দ কহয়ে—রাজা না হও কাতর ।
 এখনে না পাবা দেখা—হৈল অনবসর ॥
 কখন আসিব মুই—কহ মহাভাগ ।
 কাতর-বয়ান রাজা—বাঢ়ে অল্পরাগ ॥
 সে দিন রহিল রাজা সেই ত নগরে ।
 সঙ্গিগণ দেখি কাকু করয়ে সবারে ॥২৬৮॥
 পুরী-গোসাঁই আদি করি যত ভক্তগণ ।
 ঠাকুরের গোচর করিবারে হৈল মন ॥
 এইমনে দিন ছুই চারি গেল যবে ।
 কাশীমিশ্র-ঘরেতে একত্র হইলা সবে ॥
 সকল ভকত মেলি যুক্তি করিল ।
 সবে মেলি গোচরিব—এই স্থির কৈল ॥২৫৯॥
 আর-দিন মহাপ্রভু কাশীমিশ্র-ঘরে ।
 আচম্বিতে বসি আছে নিজ-ভক্ত-মলে ॥
 রাজার ব্যগ্রতায় সবার কাতর অন্তর ।
 পুরী গোসাঁই কহিল সে প্রভুর গোচর ॥
 এক নিবেদন গোসাঁই!—কহিতে উরাঙ ।
 নির্ভয়ে কহিয়ে তবে যদি আঞ্জা পাঙ ॥

ঠাকুর কহয়ে—শুন হে পুরী গোসাঁই ।
 মোর ঠাঁই তোর ডর কোনো কালে নাই ॥
 কি কহিবে কহ শুনি হৃদয় তোমার ।
 পুরী-গোসাঁই বলে—কথা রাখিবে আমার ॥
 কাশীমিশ্র আদি করি যত ভক্তগণ ।
 সবার বচনে মুই বলি এ বচন ॥ ২৬১ ॥
 শ্রীজগন্নাথদেব নীলাচলে বাস ।
 প্রতাপরুদ্র রাজা হয় তাঁর নিজ-দাস ॥
 তোর পদ দেখিবারে সাধে মো-সবারে ।
 আঞ্জা পাইলে হয় ঐ চরণ গোচরে ॥
 প্রভু বলে—সব জন ! শুনহ বচন ।
 সন্ন্যাসীর ধর্ম নহে রাজ দরশন ॥ ২৬২ ॥
 আমি ত সন্ন্যাসী—সেই হয় মহারাজ ।
 দৌহার দর্শন—দৌহার ভাল নহে কাজ ॥
 পুরী-গোসাঁই বলে—প্রভু কর অবধান ।
 এ বোল শুনিলে রাজা হরিবে গেয়ান ॥২৬৩॥
 যে দেখিল আমরা তাহার অল্পরাগ ।
 এ কথা শুনিলে জীউ ছাড়িবে মহাভাগ ॥
 আজি ত হইল রাজার দশ উপবাস ।
 সব ছাড়ি পড়ি আছে চরণ-প্রত্যাশ ॥
 কাতর হইয়া পুন বলে সব জন ।
 রাজার ব্যগ্রতা দেখি করিয়ে যতন ॥২৬৪॥
 এ বোল শুনিয়া প্রভু কহিলা বচন ।
 আনহ রাজারে—মুই হইলুঁ পরসন্ন ॥

২৫৬। “মহাভাগ” = শ্রীচৈতন্য-মহাপ্রভু ।

২৫৭। “ভাঙ্গল দেওয়ান” = ভক্ত-সাম্মিলন

তখন আর নাই । ২৫৮। “অনবসর” = অসন্নয়ন ।

২৫৯। “ঠাকুরের.....করিবারে” = মহাপ্রভুকে
 জানাইবার জন্য । “গোচরিব” = প্রভুকে জানাইব ।

২৬০। “ব্যগ্রতার” = উৎকণ্ঠার ।

২৬২। “গোচরে” = দর্শন ।

২৬৪। “চরণ-প্রত্যাশ” = শ্রীচরণ-দর্শনের আশায় ।

২৬৫। “এ বোল.....পরসন্ন” = এতবারা

মহাপ্রভু এই দেখাইলেন যে, ভক্তের অনুরাগের
 কাছে তিন অর্থাৎ শ্রীভগবান্ শাস্ত্রের বিধি পর্য্যন্ত
 উপেক্ষা করিয়া থাকেন ।

করণা দেখিয়া সবার হইল উল্লাস ।
 আনিল রাজারে—প্রভু করে পরকাশ ॥২৬৫॥
 প্রভুরে দেখিয়া রাজা পরণাম করে ।
 প্রেমায বিহ্বল রাজা—আপনা পাসরে ॥
 পুলকে ভরিল অঙ্গ—ছলছল আঁখি ।
 প্রেমে গরগর ভেল গোরা-অঙ্গ দেখি ॥
 রাজারে দেখিয়া প্রভু লহ লহ হাস ।
 ষড়্‌ভুজ-শরীর রাজা দেখে পরকাশ ॥২৬৬॥
 ষড়্‌ভুজ দেখিয়া দণ্ড-পরণাম করে ।
 টলমল করে অঙ্গ অনুরাগ-ভরে ॥
 অবশ শরীর—নীর ঝরে ছুঁয়নে ।
 চৌদিকেতে হরিধ্বনি পরশে গগনে ॥
 ষড়্‌ভুজ-শরীর দেখি শ্রীপতাপরহুদ ।
 আনন্দে বিহ্বল—ভাসে প্রেমার সমুদ্রে ॥২৬৭॥
 কর্তকিত সব অঙ্গ—আপাদ-মস্তকে ।
 গদগদ-ভাবে 'প্রভু প্রভু' বলি ডাকে ॥
 উভ-বাছ করি নাচে—'হরি হরি' বোলে ।
 জনম সফল—প্রভু পরসন্ন মোরে ॥
 আনন্দে ভাসয়ে চতুর্দিকে ভক্তগণ ।
 প্রভু বলে—রাজা! হের শুনহ বচন ॥২৬৮॥
 প্রজার পালন তোর—এই বড় ধর্ম্ম ।
 প্রজা পুত্র রাজা পিতা—কহিল এ মর্ম্ম ॥

কৃষ্ণের কেবল দয়া সম সর্ব্ব জীবৈ ।
 দেহের স্বভাব নিজ—জানি অনুভবে ॥
 কিবা রাজা কিবা প্রজা সম সূখ দুঃখ ।
 কর্ম্ম-অনুসারে জীব হয় গোণ মুখ্য ॥২৬৯॥
 নিজ অনুমান করি যে জানে সবারে ।
 সেই সে কৃষ্ণের দাস—কহিল তোমারে ॥
 এতেক উত্তর প্রভু কৈল উপদেশে ।
 পরণাম করে রাজা আনন্দ-আবেশে ॥
 শুন সর্ব্বজন গোরাচাঁদের প্রকাশ ।
 গোরা-গুণ গায় সূখে এ লোচন দাস ॥২৭০॥

বরাড়ী রাগ ।

আর অপরূপ কথা কহিব এখন ।
 গৌরচন্দ্র-গুণগাথা নিতুই নূতন ॥
 কহিব নিগূঢ় কথা শুন একচিতে ।
 অধম-জনের মনের মনে না হয় প্রতীতে ॥
 বৈষ্ণব-জনের ইথে পরম উল্লাস ।
 পরম নিগূঢ় গৌরচন্দ্রের প্রকাশ ॥
 দ্রাবিড়ে ব্রাহ্মণ এক আছে 'রাম' নাম ।
 পরম-ভূগুণিত অঙ্গ অস্থি আর চাম ॥২৭১॥
 অন্নকষ্টে দন্ধ সেই জঠর-অনলে ।
 রক্ত মাংস নাহি তার শুষ্ক কলেবরে ॥

“করে পরকাশ” = ভগবন্তা প্রকাশ করিলেন ।

২৬৬। “ষড়্‌ভুজ-শরীর” = ষড়্‌ভুজ-মূর্ত্তি ।

২৬৯। “কৃষ্ণর.....জীবৈ” = সমস্ত জীবই

কৃষ্ণর এক রকম দয়া—ইতর-বিশেষ নাই; (Most impartial grace) “দেহের.....অনুভবে” =

অনুভবে এই বৃথা যায় যে, ইহাই হইল শ্রীকৃষ্ণের দেহের স্বাভাবিক ধর্ম্ম অর্থাৎ তিনি সর্ব্ব জীবই সমান দয়ালু । “কিবা.....মুখ্য” = কি রাজা, কি প্রজা,

কৃষ্ণ সকলকেই সমভাবে সুখ দুঃখ দিতেছেন, কিন্তু লোকে যার ষেই কর্ম্মফলে কম বেশী ভোগ করে ।

২৭০। “নিজ.....সবারে” = যে সকলকে আপনার মত দেখে ।

২৭১। “দ্রাবিড়ে” = দাক্ষিণাত্যে কৃষ্ণা নদীর তীরে অর্বাঙ্গত প্রদেশ ।

“পরম.....চাম” = অত্যন্ত দীন দরিদ্র, সুতরাং না খাইতে পাইয়া অস্থি-চর্ম্ম সার হইয়াছে ।

ছরস্ত দারিদ্র্য-দুঃখ কত সহ্য যায় ।
 মনে মনে চিন্তে বিপ্র—কি করি উপায় ॥২৭২॥
 পূর্বজন্মে কৈলুঁ মুই অনেক অধর্ম্যে ।
 দরিদ্র হইলুঁ মুই সেই সব কর্ম্মে ॥
 না ভুঞ্জিলে নাহি ঘুচে অদৃষ্ট-লিখনে ।
 ছরস্ত যন্ত্রণা দুঃখ ঘুচয়ে কেমনে ॥
 চিন্তিতে চিন্তিতে বিপ্র পাইল প্রতিকার ।
 প্রভু বিনা নারে কেহো দুঃখ ঘুচাবার ॥২৭৩॥
 জগন্নাথ নীলাচলে আছেয়ে সাক্ষাতে ।
 তার ঠাঁই যাও মুই যাচিঙ্গা করিতে ॥
 অন্নকষ্টে মরোঁ মুই—ব্রাহ্মণ-শরীর ।
 ‘বিপ্র-প্রিয়’ বলি তারে বলে সব ধীর ॥
 মোর দোষে মোরে যদি না করে অবধান ।
 তাহার সমীপে মুই ত্যজিব পর’ণ ॥২৭৪॥
 এই মনে অনুমানি চলিলা ব্রাহ্মণ ।
 ক্রমে ক্রমে গেলা যথা কমল-লোচন ॥
 জগন্নাথ দেখি করে আশ্রয় নিবেদন ।
 “অন্ন-কষ্টে মরোঁ মুই দরিদ্র ব্রাহ্মণ ॥
 তো বিহু নাহিক কেহো—রাখহ জীবন ।
 ঘুচাহ দারিদ্র-জ্বালা—দেহ মোরে ধন” ॥২৭৫॥
 ইহা বলি সে দিন রহিলা সেইখানে ।
 ভিক্ষায় পাইল যেই করিল ভোজনে ॥
 তার পরদিন পুন করে নিবেদন ।
 ঘুচাহ দারিদ্র প্রভু !—মরয়ে ব্রাহ্মণ ॥
 প্রচুর করিয়া ধন দেহ ত আমারে ।
 দুঃখ যেন নাহি পাও জন্মের ভিতরে ॥২৭৬॥
 ধন-বর মার্গোঁ প্রভু ! না হও বিমুখ ।
 নহিলে জীবন দিব তোমার সম্মুখ ॥

ইহা বলি উপবাস কৈল অনুবন্ধ ।
 এথা নিজ-মেলে আছে প্রভু গৌরচন্দ্র ॥
 নিজজন-সঙ্গে বৃন্দাবন-গুণ গায় ।
 আচম্বিতে খেদ উঠে প্রভুর হিয়ায় ॥২৭৭॥
 বিস্মিত হইয়া রহে—হিয়া ভেল আন ।
 যে রসে আছিল তাহা কৈল সমাধান ॥
 সবার হৃদয়ে দুঃখ বিস্ময় লাগিল ।
 আচম্বিতে প্রভু কেনে আনমন হৈল ॥
 এথা তিন উপবাস করিল ব্রাহ্মণ ।
 জগন্নাথ-স্থানে কিছু না পায় বচন ॥২৭৮॥
 তবে ত ব্রাহ্মণ কৈল সাত উপবাস ।
 জগন্নাথ দেব কিছু না করে আশ্বাস ॥
 দুর্বল হইল বিপ্র—ক্ষীণ উপবাসে ।
 সমুদ্রে মরিব বলি দঢ়াইল শেষে ॥
 সমুদ্রের কূলে বিপ্র গেলা ধীরি ধীরি ।
 ‘স্থান দেহ’ সমুদ্রের বলে নমস্করি ॥২৭৯॥
 হেনকালে দেখে এক পুরুষ বিশাল ।
 সমুদ্রের মধ্যে আইসে পর্বত-আকার ॥
 দেখিয়া ব্রাহ্মণ মনে চিন্তিতে লাগিল ।
 সমুদ্রের মাঝে দিয়া এ কেবা আইল ॥
 সমুদ্রের মাঝে তার এক হাঁটু পানী ।
 এই সব দেখি বিপ্র মনে মনে গণি ॥২৮০॥
 দেখিতে দেখিতে কূলে আইল সেই জন ।
 সামান্য মানুষ যেন হইল তখন ॥
 বিপ্র ভাবে—এই জগন্নাথ বিদ্যমান ।
 সমুদ্রের মাঝে আর কাহার পয়ান ॥
 ইহা বলি তার পাছু গোড়াইয়া যায় ।
 কতদূরে গিয়া পাছু চাহে মহাশয় ॥২৮১॥

২৭৭। “নিজ-মেলে”=ভক্তগণের সঙ্গে ।

২৭৮। “তাহা”-সমাধান”=তাহা বন্ধ করিলেন ।

২৮১। “পাছু গোড়াইয়া যায়” = পিছনে

পিছনে ঢালিয়া যাইতে যাইতে লাগিল ।

দেখিল ব্রাহ্মণ সেই আইসে পাছে পাছে ।
 কোথা যাবে বলিয়া বিপ্রেরে কিছু পুছে ॥
 ব্রাহ্মণ কহয়ে—শুন শুন মহাশয় ।
 কে তুমি কোথারে যাবা কহ না নিশ্চয় ॥
 সাত উপবাসী আমি ব্রাহ্মণ দুর্বল ।
 তোমারে দেখিছু—আজি জনম সফল ॥২৮২॥
 নিশ্চয় করিয়া কহ—না ভাণ্ডিহ মোরে ।
 নহে বা ব্রাহ্মণ-বধ লাগিবে তোমারে ॥
 এ বোল শুনিয়া তবে বলে মহাজনে ।
 আমা জানিবারে তোর কি কাজ যতনে ॥
 যে হই সে হই আমি তোর কিবা দায়
 কেনে উপবাসী মর ছরন্ত-হিয়ায় ॥২৮৩॥
 ব্রাহ্মণ কহয়ে—হুঃখ-দারিদ্র্যের জ্বরে ।
 জর্জর করিল মোর সব কলেবরে ॥
 ব্রাহ্মণের ধরম নাহিক আমা ছারে ।
 এ দিবা রজনী যায় অন্ন-হাহাকারে ॥২৮৪॥
 নিজ-কূলে আদর নাহিক কোনো খানে ।
 না জানিয়ে কোন ঠাই নহে অপমানে ॥
 জীবন-অধিক সে মরণ ভালবাসি ।
 কহিল তোমারে তেঁই মরোঁ উপবাসী ॥
 এ বোল শুনিয়া চিত্ত দ্রবে মহাজন ।
 ‘বিভীষণ’ নাম মোর—শুনহ ব্রাহ্মণ ॥২৮৫॥
 দেখিবারে যাই জগন্নাথের চরণ ।
 কৰ্ম্মদোষে হুঃখ পাপ—শুনহ ব্রাহ্মণ ॥
 কৰ্ম্মসূত্রে বন্দী লোক—সুখ হুঃখ লাভ ।
 ভুঞ্জিলে সে ঘুচে সেই কৰ্ম্ম-পুণ্য-পাপ ॥

জগন্নাথ মুখ দেখ করিয়া পিরীত ।
 জন্মান্তরে নহে যেন হুঃখ উপনীত ॥২৮৬॥
 ইহা বলি চলিলা সে রাজা বিভীষণ ।
 পাছে পাছে যায় তবু দরিদ্র ব্রাহ্মণ ॥
 বসি আছে গোরাচাঁদ নিজজন-মেলে ।
 ছয়ারে কে আছে দেখ—গোবিন্দের বলে ॥
 ছয়ারে দাঁড়াইয়া আছে বিভীষণ-রায় ।
 ব্রাহ্মণ দেখিয়া অঙ্গুলি দিল নাসিকায় ॥২৮৭॥
 হেন কালে গেলো গোবিন্দ টোটার ছয়ারে ।
 দেখিল ছয়ারে দুই ব্রাহ্মণ-কুমারে ॥
 দেখিয়া গোবিন্দ গেলো প্রভু-বিদ্যমানে ।
 কিছু না কহিতে ডাকে ব্রাহ্মণ ছুঁজনে ॥
 আইস আইস বলি হাসি সম্ভাষে ঠাকুর ।
 একে বসাইল কাছে—আর রহে দূর ॥২৮৮॥
 সব ছাড়ি প্রভু তারে সম্ভাষে আদরে ।
 কাছে যত ছিল বিশ্বয় লাগিল সবারে ॥
 ঠাকুর কহয়ে—চিরদিনে দরশন
 অনুরাগে দৌহাকার ঝরয়ে নয়ন ॥
 শ্রীহস্ত দিয়া অঙ্গ পরশে তাহার ।
 কুশল কুশল পুছে ইঙ্গিত আকার ॥২৮৯॥
 সে দৌহার কথা আর না বুঝয়ে কেহো ।
 গৌরচন্দ্র বলে বিপ্র হুঃখিত বড় এহো ॥
 দারিদ্র্য-জ্বলায় জ্ঞান হরিল ইহার ।
 জগন্নাথ উপরে এ করয়ে প্রহার ॥২৯০॥
 আপনার দোষ জীব না দেখয়ে কিছু ।
 আপনি করিয়া দোষ প্রভুরে দোষে পাছু ॥

২৮৬। “কৰ্ম্মসূত্রে.....পাপ” = সমস্ত লোকই
 নিজকৃত-কৰ্ম্ম-বন্ধনে বন্ধ হইয়া সূখ বা দুঃখ ভোগ
 করিতেছে ; এই কৰ্ম্মফলের ভোগ শেষ হইয়া গেলে
 তবে কৰ্ম্মজানিত পাপ-পুণ্য দূরীভূত হয় ।

“জন্মান্তরে.....উপনীত” = পর-জন্মে আর যেন
 দুঃখ না আসে ।

২৮৮। একে.....দূর” = বিভীষণকে পাশে
 বসাইলেন ও দ্রাবিড়-ব্রাহ্মণ একটু তফাতে রাখিল ।

আপনি করয়ে নিজ ভাল-মন্দ বলি ।
 ভুঞ্জিবার বেলে দোষ প্রভুর উপরি ॥
 সুখ সে ভুঞ্জিতে গুণ কহে আপনার ।
 প্রভুরে দোষয়ে দোষ ছুঃখ ভুঞ্জিবার ॥২৯১॥
 সাত উপবাসে বিপ্র মৃত্যু কৈল সার ।
 বিপ্র-প্রিয় জগন্নাথ কি করিব আর ॥
 তোমার দর্শনে ইহার ঘুচিল দারিদ্ৰ ।
 ধন দেহ—যেন হয় ধনের সমুদ্ৰ ॥২৯২॥
 ভাল ভাল বলি তিঁহো উঠিলা মত্তর ।
 যে ছিল সেখানে সবে পড়িলা ফাঁপর ॥
 দণ্ডবত করি তারা চলে ছুই জন ।
 পথে যাইতে বিভীষণে পুছয়ে ব্রাহ্মণ ॥
 তুমি বল—আমি সেই রাজা বিভীষণ ।
 সন্ন্যাসীরে নমস্করি চলিলা এখন ॥ ২৯৩ ॥
 জগন্নাথ-দেব তুমি না দেখিলে কেনে ।
 স্বরূপ করিয়া কহ ছুঃখিত-ব্রাহ্মণে ॥
 সন্ন্যাসীর আঞ্জা তুমি কৈলে শির'পরি ।
 সন্ন্যাসী বা কেবা কহ—না কর চাতুরী ॥
 রাজা কহে—শুন আরে অবোধ ব্রাহ্মণ ।
 জগন্নাথ দেখ এই সাক্ষাত নয়ন ॥২৯৪॥
 তোমার অভীষ্ট সিদ্ধ—ধন পাইলে তুমি ।
 দ্রাবিড়ে তোমারে ধন লৈয়া দিব আমি ॥
 এ বোল শুনিয়া বিপ্র শিরে হানে ঘা ।
 আরতি করিয়া ধরে বিভীষণের পা ॥
 পুন চল যাই সেই প্রভু-বরাবরে ।
 অজ্ঞান ব্রাহ্মণ মুই কহ মো তোমারে ॥২৯৫॥

অনেক যতন কৈল—এড়াইতে নারি ।
 লেউটিয়া যায় পুন প্রভু-বরাবরি ॥
 প্রভুর সম্মুখে গেল—অন্তরে তরাস ।
 পুন দৌঁহা দেখি প্রভুর উপজিল হাস ॥
 প্রভু বলে—লেউটিয়া আইলা কি কারণে ।
 রাজা কহে—যে কারণ পুছহ ব্রাহ্মণে ॥২৯৬॥
 ব্রাহ্মণ কহয়ে—গোসাঁই আমি ত অবুধ ।
 কত কত জীব আছে অর্ববুদ অর্ববুদ ॥
 সবাকার প্রাণ তুমি—সবাকার নাথ ।
 তোঁ বহি নাহিক কেহো—তুমি জগন্নাথ ॥২৯৭॥
 আমি মহাধম ছার মহা অপরাধী ।
 নিজকর্ম-দোষে মোর দারিদ্ৰ্যাজ্বালা ব্যাধি ॥
 ব্যাধির পীড়ায় মো কুপথা করোঁ আশা ।
 ঔষধ না রুচে মুখে—কুপথ্যে প্রত্যাশা ॥
 বুঝিয়া ঔষধ দেহ তুমি ধ্বস্তরি ।
 কর্মদোষে ভবব্যাধি—আমি ছার মরি ॥২৯৮॥
 এ বোল শুনিয়া প্রভু হাসিতে লাগিলা ।
 জগন্নাথ-দেব তোমার সব ভাল কৈলা ॥
 আগে ত ঈঙ্গিত তুমি ভুঞ্জিবে এখন ।
 শেষকালে পাবে জগন্নাথের চরণ ॥২৯৯॥
 এ বোল বলিতে বিপ্র দণ্ডবত করে ।
 চৌদিকে সকল লোক হরি হরি বলে ॥
 শুন শুন সর্বজন অপূর্ব কথন ।
 বর পাইয়া চলি গেল দারিদ্ৰ ব্রাহ্মণ ॥
 হরিষে হইলা দৌঁহে বাড়ীর বাহিরে ।
 ভক্তজন প্রভুরে পুছয়ে ধীরে ধীরে ॥৩০০॥

২৮৯। “চিরদিনে”=অনেক দিন পরে ।

২৯১। “সুখ” ... “ভুঞ্জিবার” = লোকে
 যখন সুখ ভোগ করে, তখন আমি সব করোঁছ
 বলে নিজের বাহাদুরি প্রকাশ করে আর

যখন দুঃখ ভোগ করে, তখন ভগবানের উপর
 দোষ দেয়—তখন বলে, হা ভগবান্ তুমি আমাকে
 এত কষ্ট দিচ্ছ ।

২৯৪। “স্বরূপ”=সত্য ।

পুরী গোসাঁই বলে প্রভু ! দয়া কর যদি ।
 ইহার কারণ কহি সবে কর শুদ্ধি ॥
 স্নানহইতে নারে কেহো—মনে বড় ইচ্ছে ।
 সাহস করিয়া মুই স্নানহইল পিছে ॥৩০১॥
 ঠাকুর কহয়ে—শুন শুনহ গোসাঁই ।
 এ কথা তোমরা সবে কিছু বুঝ নাই ॥
 জাবিড়ে আছিল এই দরিদ্র ব্রাহ্মণ ।
 অনেক যন্ত্রণা দুঃখ পাইয়াছে তখন ॥ ৩০২ ॥
 দারিদ্র্য-জ্বালায় দগ্ধ --অাইল এই দেশে ।
 জগন্নাথ-উপরে প্রেহার করে শেষে ॥
 দুঃখিত দেখিয়া তুষ্ট হৈলা জগন্নাথ ।
 আচম্বিতে বিভীষণ-সঙ্গে হৈল সাথ ॥ ৩০৩ ॥
 বিভীষণ এই যে বসিল মোর পাশে ।
 ধন দান কৈল তেঁহো ব্রাহ্মণ-সন্তোষে ॥
 এ বোল শুনিয়া সর্ব-জনের উল্লাস ।
 প্রেমায় ভরিল সব এ ভূমি আকাশ ॥৩০৪॥
 সর্ব জন নাচে সবে বলে হরিবোল ।
 আনন্দে সবাই সবে ধরি দেই কোল ॥
 শুন সর্ব জন গোরাকান্দের প্রকাশ ।
 আনন্দ হৃদয়ে কহে এ লোচন দাস ॥৩০৫॥

— — —

ধানশী রাগ ।

প্রভু আরে জয় জয় গোরাকান্দ ।
 বান্ধলে জীবের মন দিয়া প্রেমফান্দ ॥ ৩০৬ ॥
 অবনি-মণ্ডলে গোরা রূপের অবধি ।
 বিলাইলা প্রেমধন আচণ্ডাল আদি ॥
 বাচাল করয়ে গোরা-গুণে যুক-জনে ।
 পদ্ম গিরি লজ্জ্ব অন্ধে দেখে তারাগণে ॥

কহিতে কহিতে নাহি জানি নিজ পর ।
 যে উঠয়ে তাহা বলি না করিয়ে ডর ॥৩০৬॥
 সর্ব-অবতার-সার চৈতন্য-গোসাঁই ।
 এহেন করুণানিধি আর হৈতে নাই ॥
 কৃষ্ণ বহি আর কেহো নাহিক ঈশ্বর ।
 সত্য কিবা ত্রেতা আর এ কলি দ্বাপর ॥
 একমাত্র প্রভু সেই - নাম করে ভেদ ।
 লোকে বুঝাবারে করে নানা মত-ভেদ ॥৩০৭॥
 যত যত অবতার সেই সব যুগে ।
 করুণা-কারণ -- ছোট বড় বলে লোকে ॥
 চৈতন্য-গোসাঁই এই করুণাতে বড় ।
 তেঁই বলি অবতার-শিরোমণি দঢ় ॥ ৩০৮ ॥
 হেন অবতার কেহো না বুঝয়ে লোকে ।
 অমৃত ঢাকিয়া যেন রাখি ক্ষুদ্র পোকে ॥
 হেন অবতার-কথা কহিল অলোক ।
 হেন গোরাকান্দ পছঁ ভজ ছাড়ি শোক ॥
 করুণাসাগর প্রভু প্রেমে উনমত ।
 ভক্ত-সঙ্গে বৃন্দাবন-লীলা অবিরত ॥৩০৯॥
 এইমতে মহাপ্রভুর উৎকল-বিহার ।
 উৎকল-বিহার কথা অনেক বিস্তার ॥
 বিস্তারিতে পুস্তক সে হয়ে ত অনেক ।
 সংক্ষেপে কহিল কথা শুন সর্বলোক ॥
 হেনকালে মহাপ্রভু কাশীমিশ্র-ঘরে ।
 বৃন্দাবন কথা কহে ব্যাখিত-অন্তরে ॥ ৩১০ ॥
 নিশ্বাস ছাড়িয়া সে বলিলা মহাপ্রভু ।
 এমত ভকত-সঙ্গ নাহি দেখি কভু ॥
 সঙ্গমে উঠিলা জগন্নাথ দেখিবারে ।
 ক্রমে ক্রমে উত্তরিল গিয়া সিংহদ্বারে ॥

৩০৩ । “জগন্নাথ-শেষ”=শেষকালে জগন্নাথের
 উপর দোষ দিতে ল্যাগল=“হে জগন্নাথ ! তুমি

আমাকে এত কষ্ট দিতেছ ।” “সাথ”=সঙ্গ ; মিলন ।
 ৩০৯ । “অলোক”=অলৌকিক ; অপূর্বা

সঙ্গে নিজ-জন যত তেমতি চলিল ।
 সত্বরে চলিয়া গেল মন্দির-ভিতর ॥৩১১॥
 নিরখে বদন প্রভু দেখিতে না পায় ।
 সেইখানে মনে প্রভু চিন্তিল উপায় ॥
 তখনে ছুয়ারে নিজ লাগিল কপাট ।
 সত্বরে চলিয়া গেল—অস্তুর উচাট ॥৩১২॥
 আঘাট মাসের তিথি সপ্তমী দিবসে ।
 নিবেদন করে প্রভু ছাড়িয়া নিশ্বাসে ॥
 সত। ত্রোতা দ্বাপর সে কলিযুগ আর ।
 বিশেষতঃ কলিযুগে সঙ্কীর্ণন সার ॥
 রুপা কর জগন্নাথ পতিত-পাবন ।
 কলিযুগ আইল এই দেহ ত শরণ ॥৩১৩॥
 এ বোল বলিয়া সেই ত্রিজগত-রায় ।
 বাহু ভিড়ি আলিঙ্গন তুলিল হিয়ায় ॥
 তৃতীয় প্রহর বেলা রবিবার দিনে ।
 জগন্নাথে লীন প্রভু হইলা আপনে ॥৩১৪॥
 গুঞ্জাবাড়ীতে ছিল পাণ্ডা যে ব্রাহ্মণ ।
 কি কি বলি সত্বরে সে আইল তখন ॥
 বিপ্রে দেখি ভক্ত কহে—শুনহ পড়িছা ।
 ঘুচাও কপাট—প্রভু দেখি বড় ইচ্ছা ॥৩১৫॥
 ভক্ত আর্তি দেখি পড়িছা কহয়ে কখন ॥
 গুঞ্জাবাড়ীর মধো প্রভুর হৈল অদর্শন ॥
 সাক্ষাতে দেখিল গৌর প্রভুর মিলন ।
 নিশ্চয় করিয়া কহি—শুন সর্বজন ॥
 এ বোল শুনিয়া ভক্ত করে হাহাকার ।
 শ্রীমুখ-চন্দ্রিমা প্রভুর না দেখিব আর ॥৩১৬॥

শ্রীবাস-পণ্ডিত আর দত্ত যে মুকুন্দ ।
 গৌরীদাস বাসু দত্ত আর শ্রীগোবিন্দ ॥
 কাশীমিশ্র সনাতন আর হরিদাস ।
 উৎকলের সবে কান্দে ছাড়িয়া নিশ্বাস ॥
 শ্রীপ্রতাপরুদ্র রাজা শুনিল শ্রবণে ।
 পরিবার সহ রাজা হরিল চেতনে ॥৩১৭॥
 সার্বভৌম ভট্টাচার্য্য তনুজ-সহায় ।
 প্রভু প্রভু ডাকি বলে—শুন গৌররায় ॥
 অনেক রোদন কৈল সব ভক্তগণ ।
 ইহা বা লিখিব কত মো অধম-জন ॥
 অশেষ প্রভুর গুণ—না হয় বিস্তার ।
 এবে না দেখিয়া মোর হৈল অন্ধকার ॥৩১৮॥
 মিনতি করিয়া বলি শুন সব জন ।
 দিবানিশি ভজ ভাই ! গৌরান্দ-চরণ ॥
 নিশ্চল হইয়া সবে শুন গোরা গুণ ।
 ভব-ব্যাধি নাশিবারে এই সে কারণ ॥
 এত শোকে বিলপন করয়ে লোচন ।
 শেষশ্লোক সায় হৈল প্রভুর কীর্তন ॥৩১৯॥

গৃহ-বাবহার-কথা শুন সর্বজন ।
 হেনই সময়ে করোঁ শ্রীহরি-স্মরণ ॥
 সবাকারে করোঁ মুই এই নিবেদন ।
 সত্য করি জানিহ শ্রীবৈষ্ণব-চরণ ॥
 গৌরপদ কমলে মো করিয়ে প্রণতি ।
 তিলেক করুণা দিঠে কর অবগতি ॥৩২০॥

কথায় গুঞ্জাবাড়ী বলে ।

৩১৬ । “গৌর প্রভুর মিলন” = শ্রীগৌরান্দেব
 ত্রিজগন্নাথদেব সহ মিশ্রিয়া গেলেন ।

৩১৮ । “তনুজ-সহায়” = পুত্রের সহিত ।

৩২০ । কোন কোন প্রস্থে ইহার পরে ৪৪ পৃষ্ঠার

৩১৩ । “তিথি সপ্তমী” = রথযাত্রার মধ্যে লক্ষ্মী

বিজয়ের পরাদিন শ্রদ্ধা সপ্তমী তিথি দিবসে ।

৩১৫ । “গুঞ্জাবাড়ী” = গুর্দাণ্ডা-মন্দির । মহারাজ
 ইন্দ্রদাম্বিনের স্ত্রী গুর্দাণ্ডা দেবীর নামানুসারে “গুর্দাণ্ডা-
 মন্দির” বা “গুর্দাণ্ডা-বাড়ী” নাম হইয়াছে । চলিত

বৈষ্ণব-প্রসাদে কিছু যে জানি প্রকাশ।
 প্রাণের ঠাকুর মোর নরহরি দাস ॥
 তাঁর পদ-প্রসাদে এ পথের প্রতি আশ।
 গৌর-গুণ কহিবারে কৈলুঁ অভিলাষ ॥
 শ্রীমুরারি গুপ্ত বেঙ্গা প্রভুর অন্তরীণ।
 সকল জানয়ে সেই ভকত প্রবীণ ॥ ৩২১ ॥
 লোক নিস্তারিতে কৈল চৈতন্য চরিত্র।
 তাঁহার প্রসাদে হৈল সংসার পরিব্র ॥
 শ্লোকবন্ধে কৈল গৌর-গুণের কবিত্ব।
 তাহাই হইল এবে সকলের সূত্র ॥
 গুনিয়া মাধুরী-লোভে চিত উত্তরোল।
 নিজ-দোষ না দেখিলুঁ মন হৈল ভোল ॥
 পাঁচালী-প্রবন্ধে আমি রচিল এখন।
 দোষ না লইবে কেহো—মো অতি অধম ॥
 অধিকারী নহৌঁ তবু করিলুঁ সাহসা।
 বৈষ্ণব-করণা দেখি মনের ভরসা ॥ ৩২৩ ॥
 চারিখণ্ড পুঁথি হৈল বৈষ্ণব-কুপায়।
 সমাধা করিতে ব্যথা লাগয়ে হিয়ায় ॥
 সূত্রখণ্ডে আত্ম কথা অমৃতের খণ্ড।
 জন্মাদি রহস্য-কথা কহিল আত্মখণ্ড ॥
 মধ্যখণ্ড-কথা তাই করণার ঘর।
 শেষখণ্ড-কথা সে তিন খণ্ডের পর ॥ ৩২৪ ॥

চারিখণ্ড-কথা হৈল বৈষ্ণব-কুপায়।
 সমাধা করিতে ব্যথা লাগয়ে হিয়ায় ॥
 গৌরগুণ-কথা এই অমিয়া-সমুদ্র।
 কহিতে না পারে প্রভু প্রজাপতি রুদ্র ॥
 আমি কি কহিব গুণ কি জানি কতেক।
 বৈষ্ণব-কুপার বলে বলিল যতেক ॥ ৩২৫ ॥
 করজোড় করি বলোঁ কাতর-বয়ানে।
 আত্ম নিবেদেউ মুই বৈষ্ণব-চরণে ॥
 মো-অধিক অধম নাহিক মহী-মাঝ।
 বৈষ্ণব-কুপার বলে সিদ্ধ হৈল কাজ ॥
 চৈতন্যচরিত-কথা কহিতে কে জানে।
 সম্বরিতে নারি কিছু কহিল বদনে ॥ ৩২৬ ॥
 চারিখণ্ড-কথা সায় করিল প্রকাশ।
 বেগুকুলে জন্ম মোর কো-গ্রাম নিবাস ॥
 মাতা মোর পুণ্যবতী সদানন্দী নাম।
 বাঁহার উদরে জন্ম করি কৃষ্ণ-কাম ॥ ৩২৭ ॥
 কমলাকর দাস মোর পিতা জন্মদাতা।
 বাঁহার প্রসাদে কহি গোরা-গুণগাথা ॥
 মাতৃকুল পিতৃকুল বোসে এক গ্রামে।
 হস্ত মাতামহী সে অভরা দাসী নামে ॥
 মাতামহের নাম শ্রীপুরুষোত্তম গুপ্ত।
 নানাতীর্থ পূত তেঁহ তপস্শায় তৃপ্ত ॥ ৩২৮ ॥

২য় স্তম্ভে
 দাস ঠাকুর আমার” হইতে ৪৬ পৃষ্ঠায় ২য় স্তম্ভে
 লিখিত “এই ভরসায় পুঁথি হইবে অবাধে” পর্য্যন্ত
 পয়ারগুর্দালি লিখিত হইয়াছে। কিন্তু উহা সব গ্রন্থ
 না থাকায় এবং বিবৃদ্ধি-বোধে এস্থলে পরিত্যক্ত
 হইল। ইচ্ছা হইলে উক্ত পৃষ্ঠায় উহা দোখিয়া
 লইতে পারিবেন। ৩২৩। “সমাধা” হিয়ায়” =
 গৌর-কথা এত মধুর যে, ইহা আর ছাড়িতে পারিছ

না, ছাড়িতে প্রাণে বড় কষ্ট হইতেছে।
 ৩২২। “উত্তরোল” = উদ্ভবন।
 “ভোল” = বিভোর।
 ৩২৪। “আদ্য কথা” = মূল কথা; গোড়ার কথা।
 ৩২৫। “প্রজাপতি” = ব্রহ্মা। “রুদ্র” = শিব।
 ৩২৬। “মহী মাঝ” = পৃথিবীর মধ্যে।
 “সম্বরিতে নারি” = লোভ সামলাইতে পরিলাম
 না বলিয়া।

মাতৃকুলে পিতৃকুলে আমি মাত্র পুত্র
সহোদর নাহি, নাহি মাতামহের সূত্র ॥
যথা তথা যাই সে ছলিল করে মোরে ।
ছলিল লাগিয়া কেহো পড়াবারে নারে ॥
মারিয়া ধরিয়া মোরে শিখাইল আখর ।
ধন্য পুরুষোত্তম গুপ্ত চরিত্র তাঁহার ॥৩২৯॥

তাঁহার চরণে মুই করোঁ নমস্কার ।
চৈতন্য-চরিত্র লিখি প্রসাদে যাঁহার ॥
মাতৃকুল পিতৃকুল কহিল মো কথ্য
নরহরি দাস মোর প্রেমভক্তি-দাতা ॥
তাঁহার প্রসাদে যেবা করিল প্রকাশ ।
পুস্তক করিল সায় এ লোচন দাদ ॥৩৩০॥

ইতি ‘শ্রীশ্রীচৈতন্য-মঙ্গল’ গ্রন্থে শেষখণ্ড সমাপ্ত ।

৩২৯ । “সূত্র” = বংশ ।

“দুর্দালন” = আদর ।

ইতি শ্রীশ্রীরাধা-মদনমোহন-দেবের শ্রীচরণ-প্রসাদে পরমারাধাপাদ শ্রীল লোচন-দাসঠাকুর-
বিরচিত “শ্রীশ্রীচৈতন্য-মঙ্গল” গ্রন্থের ব্যাখ্যা সমাপ্ত ।

সমাপ্তোহরং গ্রন্থঃ ।

শ্রীশ্রীগুরবে নমঃ । শ্রীকৃষ্ণচৈতন্যচন্দ্রায় নমঃ । শ্রীনিত্যানন্দচন্দ্রায় নমঃ । শ্রীঅশ্বৈতচন্দ্রায় নমঃ ।
শ্রীগদাধরচন্দ্রায় নমঃ । শ্রীশ্রীধামাদি-গৌরভক্তবৃন্দেভ্যো নমঃ । শ্রীরাধাকৃষ্ণভ্যাং নমঃ ।
শ্রীলালতাদি-সখীবৃন্দেভ্যো নমঃ । শ্রীরূপমঞ্জরী-আদি-মঞ্জরীবৃন্দেভ্যো নমঃ ।

বাঞ্ছাকল্পতরুভ্যাশ্চ কৃপা কৃপাসিন্ধুভ্য এব চ ॥
পতিতানাং পাবনেভ্যো বৈষ্ণবেভ্যো নমো নমঃ ॥
ব্রাহ্মণেভ্যো নমঃ । সর্ব-বৈষ্ণবেভ্যো নমঃ ।
পিতৃ-মাতৃ-চরণেভ্যো নমঃ ।

পরিশিষ্ট

[শ্রীল লোচনদাস ঠাকুরের পদাবলী]

শ্রীগৌরান্ধাবতার

শ্রীরাগ ।

অবতার সার গৌরা অবতার
 কেন না ভজিলি তারে ।
 করি নীরে বাস গেল না পিয়াস
 আপন করম ফেরে ॥
 কণ্টকের তরু সেবিলি সদাই
 অমৃত ফলের আশে ।
 প্রেমকল্পতরু গৌরান্ধ আমার
 তাহারে ভাবিলি বিধে ॥
 সৌরভের আশে পলাশ গুঁকিলি
 নাশায় পশিল কীট ।
 ইস্কুদণ্ড বলি কাঠ চুষিলি
 কেমনে লাগিবে মিঠ ॥
 হার বলিয়া গলায় পরিলি
 শমল-কিঙ্কর সাপ ।
 শীতল বলিয়া আগুনি পোহালি
 পাইলি বজর-তাপ ॥
 সংসার ভজিলি গৌরা না ভজিয়া
 না গুনিলি মোর কথা ।
 ইহ পরকাল উভয় খোয়ালি
 খাইলি লোচন মাথা ॥১॥

শ্রীরাগ ।

কে যাবে কে যাবে ভাই ভবসিন্ধু পার ।
 ধন্য কলিয়ুগের চৈতন্য অবতার ॥

আমার গৌরান্ধের ঘাটে অদান খেয়ায় ।
 জড় অন্ধ বধির অবধি পার হয় ॥
 হরিনামের নৌকাখানি শ্রীগুরু কাণ্ডারী ।
 সংকীর্ভন কেরোয়াল ছুবাছ পসারি ॥
 সব জীব হৈল পার প্রেমের বাতাসে ।
 পড়িয়া রহিল লোচন আপনার দোষে ॥২॥

—ঃঃ—

বাল্যলীলা

বিভাব বা তুড়ী

হের দেখসিয়া নয়ান ভরিয়া
 কি আর পুছসি আনে ।
 নদীয়া নগরে শচীর মন্দিরে
 চাঁদের উদয় দিনে ॥
 কিয়ে লাখবাণ কষিল কাঞ্চন
 রূপের নিছনি গৌরা
 শচীর উদর জলদে নিকসিল
 স্থির বিজুরী পারা ॥
 কত বিধুবর বদন উজোর
 নিশি দিশি সম শোভে ।
 নয়ান ভ্রমর শ্রুতি সরোরুহে
 ধায় মকরন্দ লোভে ॥
 আজানু লম্বিত ভূজ সুবলিত
 নাভি হেম সরোবর ।
 কাটি করি-অরি উরু হেমগিরি
 এ লোচন মনোহর ॥৩॥

—ঃঃ—

বিভাস দশকুঁস

দেখ দেখ আসি যত নৈদাবাসী
 আমার গৌরাজ চাঁদে
 বিহানে উঠিয়া অঞ্চলে ধরিয়া
 ননী দে মা বলি কাঁদে ॥
 নহি গোয়ালিনী কোথা পাব ননী
 একি বিষম হৈল মোরে ।
 শুনেছি পুরাণে নন্দের ভবনে
 সেই যে আমার ঘরে ॥
 একি অদভূত অতি বিপরীত
 আমার গৌরাজ রায় ।
 আঙ্গিনায় দাঁড়াঞা ত্রিভঙ্গ হইয়া
 মধুর মুরলী বায় ॥
 আর একদিনে খেলে শিশু সনে
 নয়নে গলয়ে লোর ।
 কহয়ে লোচনে শটীর ভবনে
 বাসনা পুরল মোর ॥৪॥

রূপ (কামোদ)

মনমথ কোটি কোটি জিনিয়া গৌরাজ তনু
 সর্ব অঙ্গে লাভণ্য অপার ।
 অবিরত বদনে কি জপতলু নিরবধি
 নিকুপম নটন সঞ্চার ॥
 মধুর গৌরাজ রূপ ব্যুরিয়া প্রাণ কন্দে ।
 নবগোরোচনা কাস্তি ধুলায় লোটায় গো
 ক্ষিতিতলে পূর্ণিমার চান্দে ॥৫॥
 আজাহুলস্থিত গোৱার সুবাহু যুগল গো
 উভ করি রহে ক্ষণে ক্ষণে ।
 ডগমগ অরূপ কমল জিনি আঁখি গো
 কেন সদা রাধা রাধা ভনে ॥

সোণার বরণ খানি শোন কুমুম জিনি
 কেন বা কাজর সম ভেল ।
 কহয়ে লোচন দাস না বুঝি গৌরাজরতি
 রহি গেল হৃদি মাঝে শেল ॥৫॥

— ০ —

যথা রাগ
 এ হেন সুন্দর গোৱা কোথা বা আছিল গো
 কে আনিল নদীয়া নগরে ।
 নিরখিতে গোরারূপ হৃদয়ে পশিল গো
 তনু কাঁপে পুলকের ভরে ॥
 ভাবের আবেশে ওলা এলায়ে পড়েছে গো
 প্রেমে ছল ছল ছুটি আঁখি ।
 দেখিতে দেখিতে আমার হেন মনে হয় গো
 পরাণ পুতলি করি রাখি ॥
 বিধি কি আনন্দ নিধি মখি নিরমিল গো
 কিবা সে গড়িল কারিকরে ।
 পীরিতি কুঁদের কুঁদে উহারে কুঁদিল গো
 নয়ান কুঁদিল কামশরে ॥
 গোকুল-নটের কাণ বঙ্কিম আছিল গো
 কালিয়ে কুটিল যার হিয়া ।
 রাধার পীরিতি উহায় সমান করেছে গো
 সেই এই বিহরে নদীয়া ॥
 মনের মরম কথা কাহারে কহিব গো
 চিত যেন চুরি কৈল চোরে ।
 লোচন পিয়াসে মরে ওরূপ দেখিয়া গো
 বিধাতা বঞ্চিত ভেল মোরে ॥৬॥

— ০ —

যথা রাগ
 শারদ চন্দ্রিকা স্বর্ণ ধিক্ চম্পকের বর্ণ
 শোন কুমুম গোরোচনা ।

হরিতাল সে কোন ছার বিকার সে মৃত্তিকার
সে কি গোরাক্ষের তুলনা ॥

ধিক্ চন্দ্রকান্ত মণি তার বর্ণ কিসে গণি
ফণি মণি সৌদামিনী আর ।

ও সব প্রপঞ্চরূপ অপ্রপঞ্চ রসভূপ
তুলনা কি দিব আমি তার ॥

যত দেখ বর্ণন অনুসারে উদ্দীপন
গৌররূপ বর্ণন কে করে ।

জান না যে সেই গোরা ধরা রূপে অঙ্গভরা
দরশে ধৈরজ দূর করে ॥

শুন ওগো প্রাণ সহ জগতে তুলনা কই
তবে সে তুলনা দিব কিসে ।

জগতে তুলনা নাই যাঁর তুলনা তাঁর ঠাই
অমিয়া মিশাব কেন বিধে ॥

কেবা তার গুণ গায় গুণের কে ওর পায়
কেবা করে রূপ নিরূপণ ।

রূপ নিরূপিতে নারে গুণ কে কহিতে পারে
ভাবিয়া বাতুল হৈল মন ॥

পক্ষী যেন আকাশের কিছুই না পায় টের
ষতদূর শক্তি উড়ি যায় ।

সেইরূপ গোরাক্ষের রূপের না পায় টের
অনুসারে এ লোচন গায় ॥৭॥

—:—

ভাবাবেশ (কামোদ)

নাচে শট্টানন্দন ভকত-জীবন-ধন
সঙ্গে সঙ্গে প্রিয় নিত্যানন্দ

অদ্বৈত শ্রীনিবাস আর নাচে হরিদাস
বাসুঘোষ রায় রামানন্দ ॥

নিত্যানন্দ মুখ হেরি বোলে পঁছ হরি হরি
প্রেমায় ধরনী গড়ি যায় ।

প্রিয় গদাধর আসি প্রভুর বাম পাশে বসি
ঘন নরহরি মুখ চায় ॥

প্রভু নাহি মেলে আঁখি কহে মোর কাঁহা সখী
কাঁহা পাব রায় দরশন ।

কহ কহ নরহরি আর সম্বরিতে নারি
ইহা বলি ভেল অচেতন ॥

এখনি আছিলু সেথা কে মোরে আনিল এথা
রসে রসে নিকুঞ্জ ভবন ।

গেল সুখ সম্পদ এবে ভেল বিপদ
বিষাদয়ে এ দাস লোচন ॥৮॥

—:—

সুহই

রজনী জাগিয়া গোরা থাকে ।

হা নাথ হা নাথ বলি ডাকে ॥

প্রভাতে উঠিয়া গোরারায় ।

চঞ্চল নয়ানে সদা চার ॥

নমিত বদনে মহী লেখে ।

আঁখিজলে কিছুই না দেখে ॥

লোচন কহে এই *রস গূঢ় ।

বুঝয়ে রসিক জন না বুঝয়ে মূঢ় ॥৯॥

—:—

শ্রীশ্রীগৌর-নিত্যানন্দ

তুড়ী

এইবার করুণা কর চৈতন্য নিতাই ।

মো সম পাতকী আর ত্রিজগতে নাই ॥

মুঞি অতি মূঢ় মতি মায়া'র নফর ।

এই সব পাপে মোর তনু জরজর ॥

য়েচ্ছ অধম ছিল যত অনাচারী ।

তা সভা হইতে যদি মোর পাপ ভারী ॥

অশেষ পাপের পাপী জগাই মাধাই ।
তা সব্বারে উদ্ধারিলা তোমরা ছুভাই ॥
লোচন বলে মুই অধমে দয়া নৈল কেনে ।
তুমি না করিলে দয়া কে করিবে আনে ॥১০॥

—ঃঃ—

ধানশী

জীবের ভাগ্যে অবনী বিহরে দোন ভাই ।
ভুবনমোহন গোরাচাঁদ নিতাই ॥
কলিযুগে জীব যত ছিল অচেতন ।
হরিনামামৃত দিয়া করিলা চেতন ॥
হেন অবতার ভাই কভু শুনি নাই ।
পাতকী উদ্ধার কৈলা ঘরে ঘরে যাই ॥
হেন অবতার ভাই নাই কোন যুগে ।
কোন অবতারে সে পাপীর পাপ মাগে ॥
রুধির পড়িল অঙ্গে খাইয়া প্রহার ।
যাচি প্রেম দিয়া তারে করিলা উদ্ধার ॥
নাম-প্রেম-সুধাতে ভরিল ত্রিভুবন ।
একলা বঞ্চিত ভেল এ দাস লোচন ॥১১॥

—ঃ—

শ্রীরাগ

পরম করুণ	পছঁ দুই জন
নিতাই গৌরচন্দ্র ।	
সব অবতার	সার শিরোমণি
কেবল আনন্দ কন্দ ॥	
ভক্ত ভক্ত ভাই	চৈতন্য নিতাই
সুদৃঢ় বিশ্বাস করি :	
বিষয় ছাড়িয়া	সে রসে মজিয়া
মুখে বল হরি হরি ॥	
দেখ আরে ভাই	ত্রিভুবনে নাই
এমন দয়াল দাতা ।	
পশু পাখী রুরে	পাষণ বিদলে
শুনি যার গুণ-গাথা ॥	

সংসারে মজিয়া
সে পদে নহিল আশ ।
আপন করম
ভুঞ্জায় শমন
কহয়ে লোচন দাস ॥১২॥

—ঃ—

শ্রীনিত্যানন্দ

শ্রীরাগ (লোভা)

অক্রোধ পরমানন্দ নিত্যানন্দ রায় ।
অভিমান শূন্য নিতাই নগরে বেড়ায় ॥
অধম পতিত জীবের ঘরে ঘরে গিয়া ।
হরিনাম মহামন্ত্র দিছে বিলাইয়া ॥
যারে দেখে তারে কহে দস্তে তৃণ ধরি ।
আমারে কিনিয়া লহ বল গৌরহরি ॥
এত বলি নিত্যানন্দ ভূমে গড়ি যায় ॥
সোনার পর্বত যেন ধূলায় লোটায়ে ॥
হেন অবতারে যার রতি না জন্মিল ।
লোচন বলে সেই ভবে এল আর গেল ॥১৩॥

শ্রীরাগ

নিতাই গুণমণি আমার নিতাই গুণমণি ।
আনিয়া প্রেমের বন্যা ভাসাল অবনী ॥
প্রেমের বগা লৈয়া নিতাই আইলা গৌড়দেশে ।
ভুবিল ভকতগণ দীনহীন ভাসে ॥
দীন হীন পতিত পামর নাহি বাছে !
ব্রহ্মার তুল'ভ প্রেম সবাকারে যাচে ॥
আবদ্ধ করুণাসিন্ধু কাটিয়া মোহান ।
ঘরে ঘরে বুলে প্রেম অমিয়ার বান ॥
অবাক্কেবে সকরুণ নিতাই সৃজন ।
ঘরে ঘরে করে প্রেমামৃত বিতরণ ॥
লোচন বলে আমার নিতাই যেবা নাহি মানে ।
অনল ভেজাই তার মাঝ মুখ খানে ॥১৪॥

—*—

শ্রীরাগ

নিতাই মোর জীবন ধন নিতাই মোর জাতি ।
 নিতাই বিহনে মোর আর নাহি গতি ॥
 অসার সংসার স্মৃথে দিয়া মেনে ছাই ।
 নগরে মাগিয়া খাব গাইব নিতাই ॥
 যে দেশে নিতাই নাই সে দেশে না যাব ।
 নিতাই-বিমুখ জনার মুখ না হেরিব ॥
 গঙ্গা যার পদজল হর শিরে ধরে ।
 হেন নিতাই না ভজিয়া তুংখ পাএগ মরে ॥
 লোচন বলে আমার নিতাই প্রেমকল্পতরু ।
 কাঙ্গালের ঠাকুর নিতাই জগতের গুরু ॥১৫॥

—ঃঃ—

সিন্ধুড়া

দেখ নিতাই চাঁদের মাধুরী ।

পুলকে পুরল তনু কদম্ব কেশর জনু
 বাহু তুলি বোলে হরি হরি ॥ ধ্রু ॥
 শ্রীমুখ-মণ্ডল ধাম জিনি কত কোটি কাম
 সে না বিহি কিসে নিরমিল ।
 মথিয়া লাবণ্য সিদ্ধ তাহে নিঙ্গাড়িয়া ইন্দু
 স্রুধা দিয়া মুখানি গড়িল ॥
 নব কঞ্জদল আঁখি তারক ভ্রমর পাখী
 ডুবি রহ প্রেম-মকরন্দে ।
 সেরূপ দেখিল যেহ সে জানিল রসমেহ
 অবনী ভাসল প্রেমানন্দে ॥
 পূর্বে যে ব্রজপুরে বিহরে নন্দের ঘরে
 রোহিনীনন্দন বলরাম ।
 এবে পদ্মাবতী স্মৃত নিত্যানন্দ অবধূত
 ভুবনপাবন হৈল নাম ॥
 সে পঁছ পতিত হেরি করুণাময় অবতরি
 জীবেরে বোলায় গৌরহরি ।

পড়িয়া সে ভববন্ধে

কাঁদয়ে লোচন অন্ধে

না দেখিয়া সেরূপ মাধুরী ॥১৬

— ০ —

শ্রীঅদ্বৈতাচার্য্য

তুড়ী

জয় জয় অদ্বৈত আচার্য্য দয়াময় ।
 যাঁর হৃদ্বন্ধারে গৌর অবতার হয় ॥
 প্রেমদাতা সীতানাথ করুণা-সাগর ।
 যাঁর প্রেমরসে আইলা গৌরাঙ্গনাগর ॥
 যাহারে করুণা করি কৃপা দিঠে চায় ।
 প্রেমরসে সে জন চৈতন্তগুণ গায় ॥
 তাঁহার পদেতে যেবা লইল শরণ ।
 সে জন পাইলা গৌরপ্রেম মহাধন ॥
 এমন দয়ার নিধি কেনে না ভজিলুঁ
 লোচন বলে নিজ মাথে বজর পাড়িলুঁ ॥১৭

— ০ —

তুড়ী

নাস্তিকতা অপহর্ম জড়িল সংসার ।
 কৃষ্ণপূজা কৃষ্ণভক্তি নাহি কোথা আর ॥
 দেখিয়া অদ্বৈত প্রভু বিবাদিত হৈলা ।
 কেমনে তরিবে জীব ভাবিতে লাগিলা ॥
 নেত্র বৃজি তুলসী প্রদানি বিফুপদে ।
 হৃষ্ণারি দিলেন লক্ষ অচর্য্য অহ্লাদে ॥
 জিতিলু জিতিলু মুখে বলে বার বার ।
 জীব নিস্তারিতে হবে গৌর অবতার ॥
 একথা শুনিয়া নাচে সাধু হরিদাস ।
 লোচন বলে খসিল জীবের মোহপাশ ॥

— ০ —

সমাণ্ড