श्रीश्रीलठक्कुरभक्तिविनोदकृत-

श्रीश्रीगौराङ्गस्मरणमङ्गलस्तोत्रम्

[श्रीकृष्णचैतन्यमहाप्रभोः सुमधुरचरितं
हिन्दीपद्यानुवादसहितं संस्कृतमूलम्]

गौडीयसंप्रदायस्य संपादकेन प्रकाशितम्

१९४१

श्रीश्रीगौर-पार्षद-श्रीस्वरूप-रूपानुगवर

श्रीश्रीलठकुरभक्तिविनोदकृत-

श्रीश्रीगौराङ्गस्मरणमङ्गलस्तोत्रम्

(श्रीकृष्णचैतन्यमहाप्रभोः सुमधुरानुभावकेलिला)

Shri KESHABJI GAUDIYA MATH
Mathura (U.P.)

श्रीधाम-वृन्दावनस्थेन स्वधामगतेन पण्डितवरेण

श्रीमधुसूदनदासगोस्वामिना सार्वभौम-महोदयेन कृतं

हिन्दीपद्यानुवादसमेतम्

गौडीयसंप्रदायस्य संपादकेन प्रकाशितम्

पञ्चपञ्चाशदधिक-पञ्चशत-श्रीचैतन्याब्दे

एकचत्वारिंशदधिकोनविंशशत खिष्टाब्दे मार्च मासस्य त्रयोदशदिवसे

प्राप्तिस्थानम्—

श्रीचैतन्य मठ, पो. श्रीमायापुर (नदीया)

श्रीरूप गौडीय मठ, एलाहाबाद.

श्रीसनातन गौडीय मठ, काशी.

श्रीगौडीय मठ, रमना रोड, गया.

श्रीगौडीय मठ, आरियानगर, लख्नो.

श्रीगौडीय मठ, बागबाजार, कलिकाता.

श्रीगौडीय मठ, ग्वालिया टेङ्करोड, बोम्बाइ ७.

श्रीगौडीय मठ, रायपेटा, मद्रास.

श्रीगौडीय मठ, मीठापुर, पटना.

Shakti Press Ltd., 46, Muthumari Chetty St., G. T. Madras
13-3-1941

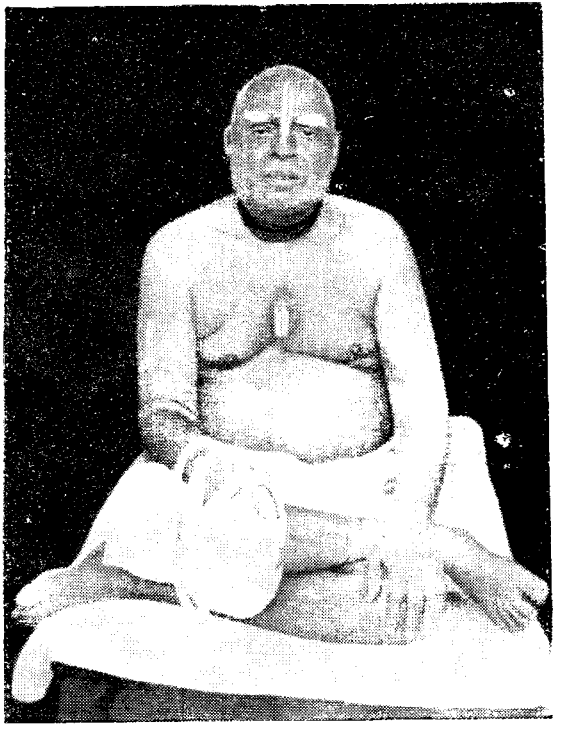

ॐ विष्णुपाद श्रीश्रील भक्तिविनोद ठाकुर

श्रीश्रीगुरुगौराङ्गौ जयतः

प्रकाशकस्य निवेदनम्

कलावधुना शुद्धभक्तिसिद्धान्तवाणी सुरधुनीस्रोतसामिह पुनः प्रवाहस्य मूलमहाजनः प्राच्य-पाश्चत्य-शिक्षित-जनसंसदि कलियुग-पावनावतारि श्रीभगवतः श्रीकृष्णचैतन्यदेवस्य परममङ्गलमयीशिक्षावलीनां प्रचारकवर ॐ विष्णुपाद परमहंस श्रीश्रीलसच्चिदानन्द भक्तिविनोद-ठक्कुरः बाण-ग्रह-वसु-चन्द्र-विमिते खिष्टाब्दे विश्वविबुधसभायां श्री-श्रीमन्महाप्रभोश्चरितं शिक्षामृतं च प्रकटयितुमिच्छन् संक्षेपेण संस्कृत-श्लोकबन्धेन 'श्रीश्रीगौराङ्गस्मरणमङ्गलस्तोत्रम्' तथा अङ्गरेजीभाषया गद्यबन्धेन स्तोत्रस्यास्य तात्पर्यानुवादं च विरचितवान्। ऋतु-ग्रह-वसु-चन्द्र-विमिते खिष्टाब्दे प्रकाशितायाः श्रीश्रीमद्भक्तिविनोदठक्कुरसंपादित-सज्जनतोषणीपत्रिकाया अष्टमसंख्यायां स्तोत्रमिदं मुद्रितमभूत्। श्री-श्रीमद्भक्तिविनोदठक्कुरस्याभिप्रायानुसारेण वङ्गविबुधप्रवरेण श्रीशितिकण्ठ-वाचस्पति महाशयेनापि स्मरणमङ्गलस्तोत्रस्यास्य काचित् संस्कृतटीका विरचिता मुद्रिता चाभवत्।

"पृथिव्यां यानि यानि ग्रामनगरादीनि सन्ति, तत्र तत्र मयोप-दिष्टमिदम् 'श्रीनाम' प्रचारितं भविष्यति" इति श्रीचैतन्यमनोऽभीष्टं श्रीचैतन्यलीलायाः श्रीव्यासस्वरूपेण श्रीमद्भक्तिविनोदप्रभुवरेण सुसंस्था-पितं सफलीकृतं च। तदादेशोपदेशानुसरणेन तदधस्तनाचार्यवर्यो नित्यलीलाप्रविष्ट ॐ विष्णुपाद-परमहंस-श्रीश्रीमद्भक्तिसिद्धान्त-सरस्वती-गोस्वामि-प्रभुपादः प्राच्य-पाश्चात्यदेशेषु, किं बहुना, सर्वत्रैव श्रीचैतन्य-वाणीः प्रचारितवान्। श्रीश्रीमद्भक्ति-सिद्धान्त-सरस्वती-गोस्वामि-प्रभुवरे नित्यलीलां प्रविष्टे तदादेश-परिपालनार्थं तदधस्तनाचार्यवरेण ॐ विष्णु-

पाद-परमहंस-परिव्राजकाचार्यवर्याष्टोत्तरशत श्रीश्रीमद्भक्ति-प्रसाद पुरी-गोस्वामि-ठक्कुरवरेण सर्वत्र तच्छुद्ध-भक्तिसिद्धान्तवाणी सुप्रचारिता भवति।

षड् गोस्वामिनामन्यतमः श्रीगोपाल भट्ट-गोस्वामिप्रभुवरस्य शिष्यः श्रीगोपीनाथपूजकवंशजः श्रीधामवृन्दावनस्थ-श्रीराधारमणघेरायाः पण्डितवरः श्रीमधुसूदनदास-गोस्वामि-सार्वभौम-महाशयः श्रीमद्भक्ति-विनोदठक्कुरकृतम् 'श्रीश्रीगौराङ्गस्मरणमङ्गलस्तोत्रम्', अङ्गरेजीभाषया प्रणीतम् 'श्रीचैतन्यचरित शिक्षामृतम्' च प्रपठ्यापरिसीममानन्दमुपलभ्य हिन्दीभाषाभिज्ञजनानां कल्याणार्थं ग्रह-योगेन्द्र-वसु-चन्द्र-विमिते खिष्टाब्दे स्तोत्रस्यास्य हिन्दीभाषया पद्यानुवादं प्रणीतवान्। श्रीगौडीय-वैष्णवाचार्यदेवस्याभिलाषानुसारेण तद्धिन्दीपद्यानुवादसंवलित-श्रीश्रीगौराङ्गस्मरणमङ्गलस्तोत्रं गौडीयसंप्रदायतः श्रीश्रीगौरजन्मोत्सवदिवसे प्रकाशितमभूत्। अस्मिन् श्रीश्रीगौरजन्मोत्सवदिवसे श्रीगौडीयसंप्रदायतः श्रीमदाचार्यदेवस्येच्छानुसारेण अङ्गरेजीभाषयानूदितं श्रीश्रीमद्भक्तिविनोद-ठक्कुरविरचितं श्रीश्रीमन्महाप्रभुचरितं नाम पुस्तकमपि प्रकाशितम्। श्रीकृष्णचैतन्यदेवस्य विश्वमङ्गलप्रदस्य चरितस्य शिक्षामृतस्य च जगति सर्वत्र प्रचारो हि एतद्ग्रन्थप्रकाशस्य केवलमुद्देश्यम्। सुविज्ञाः पाठका ग्रन्थमिमं नित्यं श्रद्धया प्रपठ्य नित्यकल्याणं लभन्तामियमेव मे सकातरा प्रार्थना।

श्रीधाम मायापुरस्थ-श्रीचैतन्यमठतः
वेद-बाण-वर्ग-विमित-श्रीचैतन्याब्दे
गोविन्दमासस्याष्टाविंशदिवसे।

श्रीवैष्णवदासानुदासस्य
श्रीसुन्दरानन्ददास-विद्याविनोदस्य
श्रीगौडीयसंप्रदाय संपादकस्य

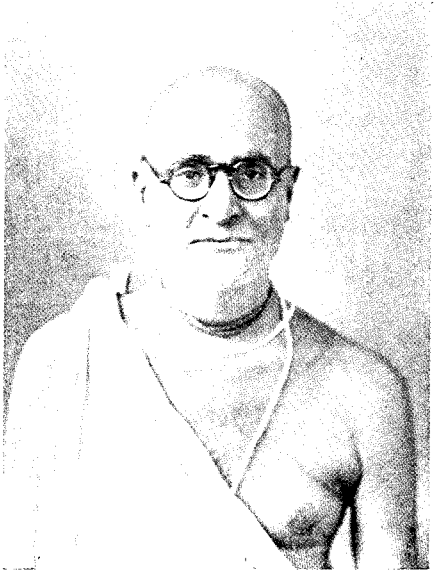

ॐ विष्णुपाद

श्रीश्रीमद् भक्तिसिद्धान्त सरस्वती

गोस्वामी महाराज

Shri Shri Gaur-Vishnupriya

श्रीश्रीगुरुगौराङ्गौजयतः

श्रीश्रीगौराङ्गस्मरणमङ्गलस्तोत्रम् ।

राहुग्रस्ते जडशशधरे फाल्गुने पूर्णिमायां
गौडे शाके मनुशतमिते सप्तवर्षाधिके यः ।
मायापुर्यां समजनि शचि-गर्भसिन्धौ प्रदोषे
तं चिच्छक्ति-प्रकटित-तनुं मिश्रसूनुं स्मरामि ॥ १ ॥

विश्वंभर प्रभु हरि द्विज गौरचन्द्र
निम्बेश नामनिचयः क्रमतो बभूव ।
यस्यार्यखण्ड-मुकुटोपम गौडराष्ट्रे
गौरं स्मरामि सततं कलिपावनं तम् ॥ २ ॥

अङ्गिकुर्वन् निजसुखकरीं राधिकाभावकान्तिं
मिश्रावासे सुललितवपु गौरवर्णो हरि र्यः ।
पल्लीस्त्रीणां सुखमभिदधत् खेलयामास बाल्ये
वन्देऽहं तं कनकवपुषं प्राङ्गणे रिङ्गमाणम् ॥ ३ ॥

सर्पाकृतिं स्वाङ्गनगं ह्यनन्तम्
कृत्वासनं यस्तरसोपविष्टः ।
तत्याज तश्चात्मजनानुरोधात्
विश्वंभरं तं प्रणमामि नित्यम् ॥ ४ ॥

बाल्ये शृण्वन् वदहरिमिति क्रन्दनादयन्निवृत्त
स्तस्मात् स्त्रीणां सकलसमये नामगानं तदासीत् ।
मात्रे ज्ञानं विशदमवदन्मृत्तिकाभक्षणे यः
वन्दे गौरं कलिमलहरं नाम-गानाश्रयं तम् ॥ ५ ॥

पौगण्डादौ द्विजगणगृहे चापलं यो वितन्वन्
विद्यारंभे शिशुपरिवृतो जाह्नवीस्नानकाले ।
वारिक्षेपैर्द्विजकुलपतीन् चालयामास सर्वान्
तं गौराङ्गं परमचपलं कौतुकीशं स्मरामि ॥ ६ ॥

तीर्थं भ्रामिद्विजकुलमणे भक्षयन् पक्वमन्नं
पश्चात्तं यो विपुलकृपया ज्ञापयामास तत्त्वम् ।
स्कन्धारोहीच्छलबहुतया मोहयामास चौरौ
वन्देऽहं तं सुजनसुखदं दण्डदं दुर्जनानाम् ॥ ७ ॥

आरूढ्य पृष्ठं शिवभक्तभिक्षोः
संकीर्त्य रुद्रस्य गुणानुवादम् ।
रेमे महानन्दमयो य ईश
स्तं भक्तभक्तं प्रणमामि गौरम् ॥ ८ ॥

लक्ष्मीदेव्याः प्रणयविहितं मिष्टमन्नं गृहित्वा
तस्यै प्रादात् वरमतिशुभं चित्तसन्तोषणं यः ।

मस्याश्चिह्नैर्निजपरिजनान् तोषयामास यश्च
तं गौराङ्गं परमरसिकं चित्तचौरं स्मरामि ॥ ९ ॥

उच्छिष्टभाण्डेषु बसन् वराङ्गः
मात्रेददौ ज्ञानमनुत्तमं यः ।
अद्वैतवीथीपथिकै रूपास्यं
तं गोरचन्द्रं प्रणमामि नित्यम् ॥ १० ॥

दृष्ट्वा तु मातुः कदनं स्वलोष्टैः
तस्यै ददौ द्वे सितनारिकेले ।
वात्सल्यभक्त्या सहसा शिशु र्यः
तं मातृभक्तं प्रणमामि नित्यम् ॥ ११ ॥

संन्यासार्थं गतवति गृहादग्रजे विश्वरूपे
मिष्टालापै र्व्यथितजनकं तोषयामास तूर्णम् ।
मातुः शोकं पितरि विगते सान्त्वयामास यश्च
तं गौराङ्गं परमसुखदं मातृभक्तं स्मरामि ॥ १२ ॥

प्रेतक्षेत्रे द्विजपरिवृतः सर्वदेवप्रणम्यः
मन्त्रं लेभे निजगुरुपुरी वक्तत्रतो यो दशार्णम् ।
गौडं लब्ध्वा स्वमतिविकृतिच्छद्मनोवाच तत्त्वं
तं गौराङ्गं नवरसपरं भक्तमूर्तिं स्मरामि ॥ १३ ॥

विप्रपादोदकं पीत्वा यो बभूव गतामयः ।
वर्णाश्रमाचारपालं तं स्मरामि महाप्रभुम् ॥ १४ ॥

लक्ष्मीदेवीं प्रणयविधिना वल्लभाचार्यकन्या
मङ्गीकुर्वन् गृहमखपरः पूर्वदेशं जगाम ।
विद्यालापैर्बहुधनमहो प्राप यः शास्त्रवृत्ति
स्तं गौराङ्गं गृहपतिवरं धर्ममूर्तिं स्मरामि ॥ १५ ॥

वाराणस्यां सुजनतपनं सङ्गमय्य स्वदेशं
लब्ध्वा लक्ष्मीविरहवशतः शोकतप्तां प्रसूतिम् ।
तत्त्वालापैः सुखदवचनैः सान्त्वयामास यो वै
तं गौराङ्गं विरतिसुखदं शान्तमूर्तिं स्मरामि ॥ १६ ॥

मातुर्वाक्यात् परिणयविधौ प्राप्यविष्णुप्रियां यः
गङ्गातीरे परिकरजनैर्दिग्जितो दर्पहारी ।
रेमे विद्वज्जनकुलमणिः श्रीनवद्वीपचन्द्रः
वन्देऽहं तं सकलविषये सिंहमध्यापकानाम् ॥ १७ ॥

विद्याविलासैर्नवखण्डमध्य
सर्वान् द्विजान् यो विरराज जित्वा ।
स्मार्तांश्च नैयायिक-तान्त्रिकांश्च
तं ज्ञानरूपं प्रणमामि गौरम् ॥ १८ ॥

भक्त्यालापैर्निरवधि तदाद्वैतमुख्या महान्तः
प्राप्ता यस्याश्रयमतिशयं कीर्तनाद्यैर्मुरारेः ।
नित्यानन्दोदयसमयतो यो बभूवेशचेष्टः
वन्दे गौरं नयनसुखदं दक्षिणं षड्भुजं तम् ॥ १९ ॥

यः कोलरूपधृगहो रमणीयमूर्ति
र्गुप्ते कृपाश्च महतीं सहसा चकार ।
तं व्यासपूजनविधौ बलदेवभावात्
माध्वीकयाचनपरं परमं स्मरामि ॥ २० ॥

अद्वैतचन्द्रविभुना सगणेन भक्त्या
नित्यश्च कृष्णमनुना परिपूजितो यः ।
श्रीवासमन्दिरनिधिं परिपूर्णतत्त्वं
तं श्रीधरादिमहतां शरणं स्मरामि ॥ २१ ॥

श्रीवासपाल्यं यवनं विशोध्य
चक्रे सुभक्तं स्वगुणं प्रदर्श्य ।
प्रेम्ना सुमत्तं विषयाद्विरक्तं
यस्तं प्रभुं गौरविधुं स्मरामि ॥ २२ ॥

श्रीरामरूपधृगहो भिषजो मुरारेः
श्रुत्वा स्तवं रघुपतेर्मुदमाप यो वै ।

चक्रे कुसङ्गरहितं कृपया मुकुन्दं
　　तं शुद्धभक्तिरसदातिवरं स्मरामि ॥ २३ ॥

आज्ञापयच्च भगवानवधूतदासौ
　　नामानि गोकुलपते र्नगरेषु दातुम् ।
सर्वत्रजीवनिचयेषु परावरेषु
　　यस्तं स्मरामि पुरुषं करुणावतारम् ॥ २४ ॥

योऽद्वैतसङ्घविचलन् सह चाग्रजेन
　　संन्यासधर्मरहितं ध्वजिनं सुरापम् ।
तत्त्वं विशुद्धमवदत् ललिताख्यपुर्यां
　　तं शुद्धभक्तिनिलयं शिवदं स्मरामि ॥ २५ ॥

अद्वैतवादशठताश्रितदेशिकस्य
　　पृष्ठं व्यताडयदहो सहसा हरि र्यः ।
प्रेम्नापि भक्तिपथगश्च चकार तं तं
　　मायाहरं सुविमलं सततं स्मरामि ॥ २६ ॥

श्रीरूपधृग्भजनसागरमग्ननृभ्यो
　　यश्चन्द्रशेखरगृहे प्रददौ स्वदुग्धम् ।
स्वां दर्शयन् विजयमुद्धरति स्म भूतिं
　　तं सर्व शक्तिविभवाश्रयणं स्मरामि ॥ २७ ॥

निद्रात्यागः स्नपनमशनं गोद्रुमादौ विहारो
ग्रामे ग्रामे विचरणमहो कीर्तनश्चाल्पनिद्रा ।
यामे यामे क्रमनियमतो यस्यभक्तै र्बभूवु
स्तं गौराङ्गं भजनसुखदं हृष्टयामं स्मरामि ॥ २८ ॥

यो वै संकीर्तनपरिकरैः श्रीनिवासादिसङ्घै
स्तत्रत्यानां पतितजगदानन्दमुख्यद्विजानाम् ।
दुर्वृत्तानां हृदयविवरं प्रेमपूर्णं चकार
तं गौराङ्गं पतितशरणं प्रेमसिन्धुं स्मरामि ॥ २९ ॥

भावावेशैर्निखिलसुजनान् शिक्षयामास भक्तिं
तेषां दोषान् सदयहृदयो मार्जयामास साक्षात् ।
भक्तिव्याख्यां सुजनसमितौ यो मुकुन्दश्चकार
तं गौराङ्गं स्वजनकलुपक्षान्तिमूर्तिं स्मरामि ॥ ३० ॥

यो वै संकीर्तनसुखरिपुं चान्दकाजीं विशोध्य
लास्योल्लासैर्नगरनिचये कृष्णगीतं चकार ।
वारंवारं कलिगदहरं श्रीनवद्वीपधाम्नि
तं गौराङ्गं नटनविवशं दीर्घबाहुं स्मरामि ॥ ३१ ॥

गङ्गादासो मुररिपुभिषक् श्रीधरः शुक्लवस्त्रः
सर्वे यस्य प्रणतिनिरताः प्रेमपूर्णा बभूवुः ।

यस्योच्छिष्टाशनसुरतिका श्रीलनारायणी च
तं गौराङ्गं परमपुरुषं दिव्यमूर्तिं स्मरामि ॥ ३२ ॥

श्रीवासस्य प्रणयविवशस्तस्य सूनोर्गतासो-
र्वक्त्रातत्त्वं परमशुभदं श्रावयामास तस्मै ।
तद्दासेभ्योऽपिच शुभमतिं दत्तवान् यः परात्मा
वन्दे गौरं कुहकरहितं जीवनिस्तारकं तम् ॥ ३३ ॥

गोपीभावात् परमविवशो दण्डहस्तः परेशो-
वादासक्तानतिजडमतीन् ताडयामास मूढान् ।
तस्मात्ते यत् प्रतिभटतया वैरभावानतन्वन्
तं गौराङ्गं विमुखकदने दिव्यसिंहं स्मरामि ॥ ३४ ॥

तेषां पापप्रशमनमतिः कण्टके माघमासे
लोकेशाक्षिप्रमवयसि यः केशवान्यासलिङ्गम् ।
लेभे लोके परमविदुषां पूजनीयोवरेण्य-
स्तं चैतन्यं कचविरहितं दण्डहस्तं स्मरामि ॥ ३५ ॥

त्यक्त्वा गेहं स्वजनसहितं श्रीनवद्वीपभूमौ
नित्यानन्दप्रणयवशगः कृष्णचैतन्यचन्द्रः ।
भ्रामं भ्रामं नगरमगमच्छान्तिपूर्वं पुरं य-
स्तं गौराङ्गं व्रजजिगमिषाविष्टमूर्तिं स्मरामि ॥ ३६ ॥

तत्रानीतात्त्वजितजननी हर्षशोकाकुला सा
भिक्षां दत्वा कतिपयदिवा पालयामास सूनुम् ।
भक्त्या यस्तद्विधिमनुसरन् क्षेत्रयात्रां चकार
तं गौराङ्गं भ्रमणकुशलं न्यासिराजं स्मरामि ॥ ३७ ॥

नित्यानन्दो विबुधजगदानन्द दामोदरौ च
लीलागाने परमनिपुणो दत्तसूतो मुकुन्दः ।
एते भक्ताश्चरणमधुपा येन सार्द्धं प्रचेलु-
स्तं गौराङ्गं प्रणतपटल प्रेष्ठमूर्तिं स्मरामि ॥ ३८ ॥

त्यक्त्वा गङ्गातटजनपदां श्राम्बुलिङ्गं महेशं
ओड्रे देशे रमणविपिने क्षीरचौरं ददर्श ।
गोपालं वै कटकनगरे यो ददर्शात्मरूपं
तं गौराङ्गं स्वभजनपरं भक्तमूर्तिं स्मरामि ॥ ३९ ॥

एकाम्राख्ये पशुपतिवने रुद्रलिङ्गं प्रणम्य
यातः कापोतकशिवपुरं स्वस्यदण्डं विहाय ।
नित्यानन्दस्तु तदवसरे यस्यदण्डं बभञ्ज
तं गौराङ्गं कपटमनुजं भक्तभक्तं स्मरामि ॥ ४० ॥

भग्ने दण्डे कपटकुपितस्तान् विहाय स्ववर्गा-
नेकोनीलाचलपतिपुरं प्राप्य तूर्णं प्रभुर्यः ।

भावावेशं परममगमत् कृष्णरूपं विलोक्य
तं गौराङ्गं पुरटवपुषं न्यस्तदण्डं स्मरामि ॥ ४१ ॥

भावास्वादप्रकटसमये सार्वभौमस्य सेवा
तस्यानर्थान् प्रकृतिविपुलान् नाशयामास सर्वान् ।
तस्माद् यस्य प्रबलकृपया वैष्णवोऽभूत् स चापि
तं वेदार्थ-प्रचरणविधौ तत्त्वमूर्तिं स्मरामि ॥ ४२ ॥

तत्रोषित्वा कतिपयदिवा दाक्षिणात्यं जगाम
कूर्मक्षेत्रे गदविरहितं वासुदेवं चकार ।
रामानन्दे विजयनगरे प्रेमसिन्धुं ददौ य
स्तं गौराङ्गं जनसुखकरं तीर्थमूर्तिं स्मरामि ॥ ४३ ॥

देशे देशे सुजननिचये प्रेमविस्तारयन् यो
रङ्गक्षेत्रे कतिपयदिवा भट्टपल्ल्यामवात्सीत् ।
भट्टाचार्यान् परमकृपया कृष्णभक्तांश्चकार
तं गोपालालयसुखनिधिं गौरमूर्तिं स्मरामि ॥ ४४ ॥

बौद्धान् जैनान् भजनरहितान् तत्त्ववादाहतांश्च
मायावादह्रदनिपतितां शुद्धभक्तिप्रचारैः ।
सर्वांश्चैतान् भजनकुशलान् यश्चकारात्मशक्त्या
वन्देऽहं तं बहुमतधियां पावनं गौरचन्द्रम् ॥ ४५ ॥

दत्वानन्दं कलिमलहरं दाक्षिणात्येभ्य ईशो
नीत्वा ग्रन्थौ भजनविषयौ कृष्णदासेन सार्द्धम् ।
आलालेशालयपथगतं नीलशैलं ययौ य
स्तं गौराङ्गं प्रमुदितमतिं भक्तपालं स्मरामि ॥ ४६ ॥

काशीमिश्रद्विजवरगृहे शुद्धचामीकराभो
वासश्चक्रे स्वजननिकरै र्यः स्वरूपप्रधानैः ।
नामानन्दं सकल समये सर्वजीवाय योऽदात्
तं गौराङ्गं स्वजनसहितं फुल्लमूर्तिं स्मरामि ॥ ४७ ॥

नीलागेशे रथमधिगते वैष्णवे र्य स्तदग्रे
नृत्यन् गायन् हरिगुण-गणं प्लावयामास सर्वान् ।
प्रेम्नौद्रीयान् गजपति-मुखान् सेवकान् शुद्धभक्तां
स्तं गौराङ्गं स्व सुखजलधिं भावमूर्तिं स्मरामि ॥ ४८ ॥

ओद्रदेशाद् ययौ गौडं सीमायामुत्कलस्ययो ।
हित्वौद्रपार्श्वदां देवस्तं स्मरामि शचिसुतम् ॥ ४९ ॥

श्रीवासं वासुदेवञ्च राघवं स्व स्व मन्दिरे ।
दृष्ट्वा शान्तिपुरं यातो यस्तं गौरं स्मराम्यहम् ॥ ५० ॥

श्रीविद्यानगरं गच्छन् विद्यावाचस्पते र्गृहम् ।
कुलियायां नवद्वीपे ययौ यस्तमहं भजे ॥ ५१ ॥

विद्यारूपोद्भवधनजनैर्यानलभ्या नरेण
तां चैतन्यप्रभुवरकृपां दैन्यभावादवाप ।
देवानन्दः कुलियनगरे यस्य भक्तान् प्रपूज्य
वन्दे गौरं विमदविदुषां शुद्धभक्त्यैकलभ्यम् ॥ ५२ ॥

वृन्दारण्येक्षणकपटतो गौडदेशे प्रसूतिं
दृष्ट्वा स्नेहाद् यवनकवलात् साग्रजं रूपमेव ।
उद्धृत्यौर्द्धं पुनरपि ययौ यः स्वतन्त्रः परात्मा
तं गौराङ्गं स्वजनतरणे हृष्टचित्तं स्मरामि ॥ ५३ ॥

सङ्गं हित्वा बहुविधनृणां भद्रमेकं गृहित्वा
यात्रां वृन्दावनदृढमतिर्यश्चकारात्मतन्त्रः ।
ऋक्षव्याघ्रप्रभृतिकपशून् मादयित्वात्मशक्त्या
तं स्वानन्दैः पशुमतिहरं गौरचन्द्रं स्मरामि ॥ ५४ ॥

वृन्दारण्ये गिरिवरनदीग्रामराजीं विलोक्य
पूर्वं क्रीडास्मरणविवशो भावपुञ्जैर्मुमोह ।
तस्माद्भद्रो व्रजविपिनतश्चालयामास यश्च
तं गौराङ्गं निजजनवशं दीनमूर्तिं स्मरामि ॥ ५५ ॥

भावावेशं पथिपरमहोवीक्ष्य तं भाग्यवन्तो
म्लेच्छाः केचिच्छुमतिभवलाल्लेभिरे यत् प्रसादम् ।

भक्तास्ते च प्रणयवशगा यत् प्रसादाद् बभूवु-
स्तं गौराङ्गं जनिमलहरं शुद्धमूर्तिं स्मरामि ॥ ५६ ॥

पुण्ये गङ्गातपनतनया सङ्गमे तीर्थवर्ये
रूपं विद्यां परसमयीं शिक्षयामास यो वै ।
प्रेमाणं गोकुलपतिगतं वल्लभाख्यं बुधश्च
तं गौराङ्गं रसगुरुमणिं शास्त्रमूर्तिं स्मरामि ॥ ५७ ॥

काशीक्षेत्रे रसविरहितान् केवलाद्वैतपक्षान्
प्रेम्नाप्लाव्य स्वजनकृपया यस्तु रूपाग्रजाय ।
विष्णोर्भक्तिस्मृतिविरचने साधुशक्तिं व्यतारीत्
वन्दे गौरं भजनविषये साधकानां गुरुं तम् ॥ ५८ ॥

धिक् गौराङ्गप्रणतिरहितां शुष्कतर्कादिदग्धा-
नित्यारभ्यप्रचुरवचनं शाङ्कराणां बभूव ।
न्यासीशानां सदसि महतां यस्य पूजा तदाभूत्
गौराङ्गं तं स्वसुखमथनानन्दमूर्तिं स्मरामि ॥ ५९ ॥

प्राप्यक्षेत्रं पुनरपि हरिर्भक्तवर्गं तुतोष
रामानन्दप्रमुखसुजनान् सार्वभौमादिकान् यः ।
प्रेमालापैर्हरिरसपरैर्यापयामास वर्षान्
तं गौराङ्गं हरिरसकथास्वादपूर्णं स्मरामि ॥ ६० ॥

यत्पादाब्जं विधिशिवनुतं वीक्षितुं ते महान्तो
वर्षे वर्षे रथपरिगतौ गौडदेशात् समेत्य ।
प्रीतिं लब्ध्वा मनसि महतीमोढ्रदेशात् समीयु-
र्गौडीयानां परमसुहृदं तं यतीन्द्रं स्मरामि ॥ ६१ ॥

निर्विण्णानां विपुलपतनं स्त्रीषु संभाषणं यत्
तत्तद्दोषात् स्वमतचरकारक्षणार्थं य ईशः ।
दोषात् क्षुद्रादपि लघुहरिं वर्जयित्वा मुमोद
तं गौराङ्गं विमलचरितं साधुमूर्तिं स्मरामि ॥ ६२ ॥

दैवाद्धीनान्वयजनिवतां तत्त्वबुद्धिप्रभावा-
दाचार्यत्वं भवति यदिदं तत्त्वमेकं सुगूढम् ।
प्रद्युम्नाय प्रचुरकृपया ज्ञापयामास यस्तत्
तं गौराङ्गं गुणमधुकरं जाड्यशून्यं स्मरामि ॥ ६३ ॥

वात्सल्येन स्वभजनवशात् दासगोस्वामिनं य-
स्तत्त्वज्ञानं भजनविषये शिक्षयामास साक्षात् ।
सिन्धोस्तीरे चरमसमये स्थापयामास दासं
तं गौराङ्गं स्वचरणजुषां बन्धुमूर्तिं स्मरामि ॥ ६४ ॥

पुरीं रामाख्यं यो गुरुजनकथा निन्दनपरं
सदोपेक्ष्य भ्रान्तं कलिकलुषकूपेगतमिह ।

अमोघं स्वीचक्रे हरिजनकृपालेशबलतः
शचीसूनुः शश्वत् स्मरणपदवीं गच्छतु स मे ॥ ६५ ॥

सनातनं कण्डुरसप्रपीडितं
स्पर्शेन शुद्धं कृपया चकार यः ।
स्वनाशबुद्धिं परिशोधयन्नहो
स्मरामि गौरं नवखण्डनागरम् ॥ ६६ ॥

गोपीनाथं नरपतिबलाद्यो ररक्षात्मतन्त्रो
रामानन्दानुजनिजजनं शिक्षयन् धर्मतत्त्वम् ।
पापैर्लब्धं धनमिह सदा त्याज्यमेव स्वधर्मात्
तं गौराङ्गं स्वजनशिवदं भद्रमूर्तिं स्मरामि ॥ ६७ ॥

उपायनं राघवतः समादृतं
पुनः पुनः प्राप्तमपि स्वदेशतः ।
स्वभक्ततोयेन परात्परात्मना
तमेव गौरं सततं स्मराम्यहम् ॥ ६८ ॥

तैलं नाङ्गीकृतं येन संन्यासधर्मरक्षिणा ।
जगदानन्ददत्तश्च स्मरामि तं महाप्रभुम् ॥ ६९ ॥

जगन्नाथागारे गरुडसदने स्तंभनिकटे
ददर्श श्रीमूर्तिं प्रणयविवशा कापि जरती ।

समारुह्य स्कन्धं यदमलहरेस्तुष्टमनसः
शचीसूनुः शश्वत् स्मरणपदवीं गच्छतु स मे ॥ ७० ॥

पुरीदेवे भक्तिं गुरुचरणयोग्यां सुमधुरां
दयां गोविन्दाख्ये विशदपरिचर्याश्रितजने ।
स्वरूपे यो प्रीतिं मधुररसरूपां ह्यकुरुत
शचीसूनुः शश्वत् स्मरणपदवीं गच्छतु स मे ॥ ७१ ॥

दधानः कौपीनं वसनमरुणं शोभनमयं
सुवर्णाद्रेः शोभां सकलसुशरीरे दधदपि ।
जपन् राधाकृष्णं गलदुदकधाराक्षियुगलः
शचीसूनुः शश्वत् स्मरणपदवीं गच्छतु स मे ॥ ७२ ॥

मुदागायन्नुच्चैर्मधुरहरिनामावलिमसौ
नटन् मन्दं मन्दं नगरपथगामि सहजनैः ।
वदन् काक्वा रेरे वदहरिहरित्यक्षरयुगं
शचीसूनुः शश्वत् स्मरणपदवीं गच्छतु स मे ॥ ७३ ॥

रहस्यं शास्त्राणां यदपरिचितं पूर्व विदुषां
श्रुतेर्गूढं तत्त्वं दशपरिमितं प्रेमफलितम् ।

दयालुस्तद्योऽसौ प्रभुरतिकृपाभिः समवदत्
शचीसूनुः शश्वत् स्मरणपदवीं गच्छतु स मे ॥ ७४ ॥

आम्नायः प्राह तत्त्वं हरिमिह
परमं सर्वशक्ति रसाब्धिं
तद्भिन्नांशांश्च जीवान् प्रकृति-
कवलितान् तद्विमुक्तांश्च भावान् ।
भेदाभेदप्रकाशं सकलमपि
हरेः साधनं शुद्धभक्तिं
साध्यं यत्प्रीतिमेवेत्युपदिशति
हरौ गौरचन्द्रं भजे तम् ॥ ७५ ॥

स्वतः सिद्धो वेदो हरिदयितवेधः प्रभृतितः
प्रमाणं सत्प्राप्तं प्रमितिविषयान् तान्नवविधान् ।
तथा प्रत्यक्षादिप्रमितिसहितं साधयति नः
न युक्तिस्तर्काख्या प्रविशति तथा शक्तिरहिता ॥७६॥

हरिस्त्वेकं तत्त्वं विधिशिवसुरेशप्रणमितः
यदेवेदं ब्रह्मोपनिषदुदितं तत्तनुमहः ।
परात्मा तस्यांशो जगदनुगतो विश्वजनकः
सवै राधाकान्तो नवजलदकान्तिश्चिदुदयः ॥ ७७ ॥

पराख्यायाः शक्तेरपृथगपि स स्वे महिमनि
स्थितो जीवाख्यांस्वामचिदभिहितां तां त्रिपदिकाम् ।
स्वतन्त्रेच्छः शक्तिं सकलविषये प्रेरयति यो
विकाराद्यैः शून्यः परमपुरुषोऽसौ विजयते ॥ ७८ ॥

सवै ह्लादिन्याश्च प्रणयविकृतेर्ह्लादनरतः
तथा संविच्छक्तिप्रकटितरहोभाव रसितः ।
तथा श्रीसन्धिन्या कृतविशदतद्धामनिचये
रसांभोधौ मग्नो व्रजरसविलासी विजयते ॥ ७९ ॥

स्फुलिङ्गा ऋद्धाग्नेरिव चिदणवो जीवनिचया
हरेः सूर्यस्यैवापृथगपितु तद्भेदविषयाः ।
वशे माया यस्य प्रकृतिपतिरेवेश्वर इह
सजीवोमुक्तोऽपि प्रकृतिवशयोग्यः स्वगुणतः ॥८०॥

स्वरूपार्थैर्हीनान् निजसुखपरान् कृष्णविमुखान्
हरेर्माया दण्डयान् गुणनिगडजालैः कलयति ।
तथा स्थुलैर्लिङ्गैर्द्विविधवरणैः क्लेशनिकरै-
र्महाकर्मालानैर्नयति पतितान् स्वर्गनिरयौ ॥ ८१ ॥

यदा भ्रामं भ्रामं हरिरसगलद् वैष्णवजनं
कदाचित् संपश्यन् तदनुगमने स्याद्रुचियुतः ।
तदा कृष्णावृत्त्या त्यजति शनकैर्मायिकदशां
स्वरूपं बिभ्राणो विमलरसभोगं स कुरुते ॥ ८२ ॥

हरेः शक्तेः सर्वं चिदचिदखिलं स्यात्परिणतिः
विवर्तं नो सत्यं श्रुतिमितिविरुद्धं कलिमलम् ।
हरेर्भेदाभेदौ श्रुतिविहिततत्त्वं सुविमलं
ततः प्रेम्नः सिद्धिर्भवति नितरां नित्यविषये ॥ ८३ ॥

श्रुतिः कृष्णाख्यानं स्मरणनतिपूजाविधिगणा-
स्तथा दास्यं सख्यं परिचरणमप्यात्मददनम् ।
नवाङ्गानि श्रद्धा-पवितहृदयः साधयति वा
व्रजे सेवालुब्धो विमलरसभावं स लभते ॥ ८४ ॥

स्वरूपावस्थाने मधुररसभावोदय इह
व्रजे राधाकृष्ण स्वजनजनभावं हृदि वहन् ।
परानन्दे प्रीतिं जगदतुल संपत्सुखमहो
विलासाख्ये तत्त्वे परमपरिचर्यां स लभते ॥ ८५ ॥

प्रभुः कः को जीवः कथमिदमचिद्विश्वमिति वा
विचार्यैतानर्थान् हरिभजनकृच्छास्त्रचतुरः ।

अभेदाशां धर्मान् सकलमपराधं परिहरन्
हरेर्नामानन्दं पिवतिहरिदासो हरिजनैः ॥ ८६ ॥

संसेव्य दशमूलं वै हित्वाऽविद्यामयं जनः ।
भावपुष्टिं तथा तुष्टिं लभते साधुसङ्गतः ॥ ८७ ॥

इतिप्रायां शिक्षां चरणमधुपेभ्यः परिदिशन्
गलन्नेत्रांभोभिः स्नपितनिजदीर्घोज्ज्वलवपुः ।
परानन्दाकारो जगदतुलबन्धुर्यतिवरः
शचीसूनुः शश्वत् स्मरणपदवीं गच्छतु स मे ॥ ८८ ॥

गतिर्गौडीयानामपिसकलवर्णाश्रमजुषां
तथा चौद्रीयानामतिसरलदैन्याश्रितहृदाम् ।
पुनः पाश्चात्यानां सदयमनसां तत्त्वसुधियां
शचीसूनुः शश्वत् स्मरणपदवीं गच्छतु स मे ॥ ८९ ॥

अहोमिश्रागारे स्वपतिविरहोत्कण्ठहृदयः
श्लथात् सन्धेर्दैर्घ्यंदधदतिविशालं करपदोः ।
क्षितौ धृत्वा देहं विकलितमतिर्गद्गदवचः
शचीसूनुः साक्षात् स्मरणपदवीं गच्छतु स मे ॥९०॥

गतो बद्धद्वारादुपलगृहमध्याद्बहिरहो
गवां कालिङ्गानामपिसमतिगच्छन् वृतिगणम् ।

प्रकोष्ठे सङ्कोचाद्वत निपतितः कच्छप इव
शचीसूनुः साक्षात् स्मरणपदवीं गच्छतु स मे ॥९१॥

व्रजारण्यं स्मृत्वा विरहविकलान्तर्विलपितो
मुखं संवृष्यायं रुधिरमधिकं तद्वदहो ।
क्वमे कान्तः कृष्णो वदवदवदेति प्रलपितः
शचीसूनुः साक्षात् स्मरणपदवीं गच्छतु स मे ॥९२॥

पयोराशेस्तीरे चटकगिरिराजे सिकतिले
व्रजन् गोष्ठे गोवर्द्धनगिरिपतिं लोकितुमहो ।
गणैः सार्द्धं गौरोद्रुतगतिविशिष्टः प्रमुदितः
शचीसूनुः साक्षात् स्मरणपदवीं गच्छतु स मे ॥९३॥

यस्यानुकंपा सुखदा जनानां
संसारकूपाद्रघुनाथदासम् ।
उद्धृत्यगुञ्जाः शिलया ददौ सा
तं गौरचन्द्रं प्रणमामि भक्त्या ॥ ९४ ॥

सद्भक्तिसिद्धान्तविरुद्धवादान्
वैरस्य भावांश्च बहिर्मुखानाम् ।

सङ्गं विहायाथ सुभक्तगोष्ठ्यां
रराज यस्तं प्रणमामि गौरम् ॥ ९५ ॥

नामानि विष्णोर्बहिरङ्गपात्रे
विस्तीर्य लोके कलिपावनोऽभूत् ।
प्रेमान्तरङ्गाय रसं ददौ य-
स्तं गौरचन्द्रं प्रणमामि भक्त्या ॥ ९६ ॥

नामापराधं सकलं विनाश्य
चैतन्यनामाश्रित मानवानाम् ।
भक्तिं परां यः प्रददौ जनेभ्य
स्तं गौरचन्द्रं प्रणमामि भक्त्या ॥ ९७ ॥

इत्थं लीलामयवरवपुः कृष्णचैतन्यचन्द्रो
वर्षान् द्विद्वादशपरिमितान् क्षेपयामास गार्हे ।
संन्यासे वै समपरिमितं यापयामास कालं
वन्दे गौरं सकलजगतामाश्रमाणां गुरुं तम् ॥ ९८ ॥

दरिद्रेभ्यो वस्त्रं धनमपि ददौ यः करुणया
बुभुक्षुन् योन्नाद्यैरतिथिनिचयान् तोषमनयत् ।

तथा विद्यादानैः सुखमतिशयं यः समभजत्
स गौराङ्गः शश्वत् स्मरणपदवीं गच्छतु मम ॥ ९९ ॥

संन्यासस्य प्रथमसमये तीर्थयात्राच्छलेन
वर्षान् यो वै रसपरिमितान् व्याप्य भक्तिं ततान ।
शेषानद्वान् वसुविधुमितान् क्षेत्रदेशेस्थितो यः
वन्दे तस्य प्रकटचरितं योगमायाबलाढ्यम् ॥१००॥

हाहा कष्टं सकलजगतां भक्तिभाजां विशेषं
गोपीनाथालयपरिसरे कीर्तने यः प्रदोषे ।
अप्राकटयं वतसमभजन् मोहयन् भक्तनेत्रं
वन्दे तस्याप्रकटचरितं नित्यमप्राकृतं तत् ॥ १०१ ॥

भक्ता ये वै सकलसमये गौरगाथामिमां नो
गायन्त्युच्चैर्विगलितहृदो गौरतीर्थे विशेषात् ।
तेषां तूर्णं द्विजकुलमणिः कृष्णचैतन्यचन्द्रः
प्रेमावेशं युगलभजने यच्छति प्राणबन्धुः ॥१०२॥

षट्खवेदप्रमे शाके कार्तिके गोद्रुमे प्रभोः ।
गीता भक्तिविनोदेन लीलेयं लोकपावनी ॥ १०३ ॥

यत्प्रेममाधुर्यविलासरागा-
नन्दात्मजो गौडविहारमाप ।
तस्यै विचित्रा वृषभानुपुत्र्यै
लीलामया तस्य समर्पितेयम् ॥ १०४ ॥

इति श्रीश्रीलठकुरभक्तिविनोद विरचितं श्रीश्रीगौराङ्ग-
स्मरणमङ्गलस्तोत्रं समाप्तम् ।

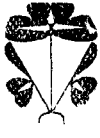

श्रीश्रीगुरुगौराङ्गौ जयतः

श्रीधाम-वृन्दावनके

श्रीराधारमण-घेरेके स्वर्गीय प्रसिद्ध

पण्डित श्रीमधुसूदनदास गोस्वामी सार्वभौम कृत

हिन्दीपद्यानुवाद

श्रीश्रीगौराङ्गस्मरणमङ्गलस्तोत्र

दोहा

जय जय श्रीराधारमण चरण कमल रज लेश ।
श्रीब्रह्मा सनकादि शिव सब धारत नित केश ॥ १ ॥

जय जय श्रीचैतन्य प्रभु कलिपावन अवतार ।
स्व भजन मुद्रा जगत में आप करी विस्तार ॥ २ ॥

जय जय नित्यानन्द प्रभु जय अद्वैताचार्य ।
जयतु गदाधर जयतु श्रीवास भक्तपथ आर्य ॥ ३ ॥

रूप सनातन भट्ट युग जीवदास रघुनाथ ।
वन्दत गोस्वामी छओ कीजै मोहि सनाथ ॥ ४ ॥

श्री गुरु गोपीलाल के पद जुग नाउँ सीस ।
वैष्णव जन मोहि दीजिये श्रीहरिभक्ति असीस ॥ ५ ॥

मुक्ता माता जनक निज वन्दौ तत्त्वाराम ।
जिन करुणा बल मिलौयह मानव तन अभिराम ॥ ६ ॥

करहु शक्ति संचार प्रभु गाँउ तव गुण रास ।
विद्या कविता न मम कछु केवल तुम पद आस ॥ ७ ॥

गौर चरित विस्तृत बहुत आयु अल्प जन जान ।
श्रीयुत भक्तिविनोदजू कीय संक्षेप वखान ॥ ८ ॥

तिन आयुस बल पायकें सो संक्षेप विलास ।
व्रज भाषा में रचत हौं छन्द बन्ध परकास ॥ ९ ॥

शाके मनुशत भानुमित पूनम फागुन भास ।
उदितहि सन्ध्या समयकिय आय राहु शशि ग्रास ॥ १० ॥

नवद्वीप मायापुरी जगन्नाथ के गेह ।
शची गर्भ प्रकटे हरि धरी कनकमय देह ॥ ११ ॥

कलिपावन, श्रीगौरहरि, विश्वंभर, गुण धाम ।
महाप्रभू, निम्बेश, अरु भये निमाइ नाम ॥ १२ ॥

निज जलधर दुति आवरी राधाकञ्चन रङ्ग ।
प्रिया भाव रसलैं प्रकट कियौ गौर निज अङ्ग ॥ १३ ॥

गौर बाल्य निरखत सबै नदिया नागरि आय ।
छोडि छोडि गृह काज निज आनन्द उर न समाय ॥ १४ ॥

आङ्गन में घुटु अन रिङ्गत फिरत गिरत मुसकात ।
दमक दन्तुलिया चारकी मानहु मुकता पाँत ॥ १५ ॥

निरख्यौ आँगन में फिरत भुजग भयङ्कर एक ।
सो अनन्त निज शयन लखि लियौ खेंचकरटेक ॥ १६ ॥

आप विराजे तासुपर अधिक मुदित मन नाँहि ।
बालक चापल देख यह निज जन अति अकुलाँहि ॥ १७ ॥

देख विकलता मात पितु तजदीनीं हरि राय ।
विषधर मन आनन्द मगन चलौ सब न सिर नाय ॥ १८ ॥

मचल जात रोवत जबै सम्हलत कोउ विधि नाय ।
सुनत जबै 'हरिबोल' धुनि हँसत तुरत सुख पाय ॥१९॥

नदिया नागरि यूथ सब गौर हंसावन काम ।
मिल गावत आठो पहर मधुरे सुर हरि नाम ॥ २० ॥

कहूँ सुवन माटी भखी लखि धमकायौ मात ।
"अन्न मिष्ट माटी सबै" कही ज्ञान की बात ॥ २१ ॥

अब पर गेहन हूं अधिक करत चपलता जाय ।
वासन फोरत दुग्ध घृत मधुरस देत बहाय ॥ २२ ॥

प्रभु विद्या आरंभ किय विष्णु सुदर्शन पास ।
सह पाठी शिशु सङ्ग लै सुरधुनि वारि विलास ॥२३॥

छीन्टा छीन्टी पङ्क जल फेंक पण्डितन अङ्ग ।
सुरसरि सतत ह्वावही को जानत यह रङ्ग ॥ २४ ॥

तीरथ वासी विप्रको कर पक्वान्न अहार ।
फेर दिखायौ तत्त्व प्रभु कर करुणा विस्तार ॥ २५ ॥

चढ जुग चोरन कन्ध प्रभु भ्रमे नगर चहुँ ओर ।
मोहित कर निज गेह पुनि आय उवारे चोर ॥ २६ ॥

शंभुभक्त को पंठ चढि गाय रुद्र गुण नाम ।
खेल किये आनन्द अति भक्त भक्त अभिराम ॥ २७ ॥

लक्ष्मी देवी बालिका गन सह सुरसरि न्हाय ।
मिष्ट अन्न उपचार प्रभु लै लै तिनसौं खाय ॥

"गङ्गा दुर्गा दासिका किङ्कर ब्रह्मा ईश ।
मोहि पूजौ मैं देंउ वर निश्चय विश्वा वीस" ॥

ऐसी प्रभु लीला करत मन वाञ्छित वर देत ।
"पति सर्वोत्तम मिलहि" यह को जानत सङ्केत ॥ २८ ॥

सुन चञ्चलता सुबन की जनक दण्ड कर जात ।
मसि चिन्हित गुरु कुल फिरौ सुत निरखत हरखात ॥ २९ ॥

झूँठी हाडिन कोट कर गौर विराजे जाय ।
अति पुनीत मा पुत्र गति देखि लगी धमकाय ॥

आप कहत "मा, शुचि अशुचि भेद सकल अज्ञान।
माया कल्पित सब है अद्वय ब्रह्म समान" ॥ ३० ॥

बाल चपलता मृतिका फेंकी माता गात।
नारिकेल सित जुगल हरि लाय दिये अकुलात ॥ ३१ ॥

अग्रज संन्यासी भये जनक शोक बहु जान।
समझाये तजि चपलता सेवे विविध विधान ॥ ३२ ॥

पिता विरह व्याकुल जदपि जननी करो विशोक।
पढत रहत घर विनय सों अनुसर मानुष लोक ॥ ३३ ॥

गया गये पितु पिण्ड हित विद्यार्थी गन सङ्ग।
विष्णुपाद निरखत तहाँ बाढा प्रेम तरङ्ग ॥ ३४ ॥

तहं गुरु ईश्वर पुरीतें लियौ दशारण मन्त्र।
पालत शास्त्राचार प्रभु यद्यपि परम स्वतन्त्र ॥ ३५ ॥

वर्णाश्रम आचार प्रभु पालत निज कृत सेतु।
रोग न सायौ विप्रपद वारि पान इह हेतु ॥ ३६ ॥

गौड देश पुनि आयकै मत विकार छल लाय।
आप आपनों तत्त्व सब भक्तन दियौ बताय ॥ ३७ ॥

वल्लभ आचारज सुता लक्ष्मी सों करि व्याह।
गृहमेधिनकौ धर्म प्रभु पालौ परम उछाह ॥ ३८ ॥

पूर्व देश यात्रा करी विद्या द्विजन पढाय।
धन संग्रह कीयौ प्रचुर विप्रवृत्ति दरसाय ॥

तपन मिश्र उपदेश कर पठये काशीधाम।
आये पुनि जननी सविध गौड देश अभिराम ॥ ३९ ॥

प्रभु वियोग लक्ष्मी वधू भई तिरोहित हाय।
जननि शोक सन्ताप प्रभु हरौ तत्त्व समुझाय ॥ ४० ॥

व्याही पुनि विष्णुप्रिया जननी आयुस पाय।
हरखित सब नदिया नगर जुगल निरखि द्विजराय ॥ ४१ ॥

उजियारो निस गङ्ग तट शिष्यन मधि आसीन।
नदिया ससि पण्डित मुकट दिग्विजयी जय कीन ॥ ४२ ॥

सकल पण्डितन यूथमें सदा सिंह सम राज।
विद्या विविध विलास कर जीते द्विजन समाज ॥ ४३ ॥

तान्त्रिक, नैयायिक, जिते स्मार्त, शास्त्र परवीन।
सब पण्डित जीते प्रभू कर कर पक्ष नवीन ॥ ४४ ॥

पण्डित जय अचरज कहा ज्ञान रूप प्रभु आप।
नरलीला अनुसार कवि बरनत प्रकट प्रताप ॥ ४५ ॥

महापुरुष अद्वैत मुख श्रीहरि कीर्तन रङ्ग।
विविध भक्ति रस आश्रय पायौ प्रभु परसङ्ग ॥ ४६ ॥

आये नित्यानन्द जब तब तें ईश्वर रूप।
प्रकट किये आश्चर्य इक षड् भुज रूप अनूप ॥ ४७ ॥

करी मुरारी गुप्त पै कृपा क्रोड तनु धार।
भक्तन हित किये प्रभू सकल भाव विस्तार ॥ ४८ ॥

व्यास पूर्णिमा के दिवस प्रभु बलराम प्रकास।
माध्वीका याचन करी मूसल हल शित वास ॥ ४९ ॥

मन्दिर मधि श्रीवास के पूरन तत्त्व प्रकाश।
विष्णु मञ्च राजे प्रभू कर ऐश्वर्य विलास ॥

निज गण सन अद्वैत प्रभु हिये अधिक सुखलाय।
कृष्ण मन्त्र तें पूजिये गौर चन्द्र युग पाय ॥ ५० ॥

श्रीधर ब्राह्मण दरिद के आश्रय गोरा राय।
खोला बेचत में लियौ कर झगडौ अपनाय ॥ ५१ ॥

शुद्ध कियौ श्रीवास कौ यवनभृत्य प्रभु एक।
निज गुण रूप दिखाय कें दीनों भक्ति विवेक ॥ ५२ ॥

वैद्य मुरारी गुप्त तें राम स्तव सुन लीन।
धनुष बाण लै रामतनु सुन्दर धरौ नवीन ॥ ५३ ॥

वैद्य मुरारी गुप्त कौ किय कुसङ्ग परिहार।
भक्ति तत्त्व समझाय कें मायावाद विसार ॥ ५४ ॥

नित्यानन्द हरिदास कौ दई आज्ञा निर धार।
कृष्ण नाम कौ नगर में घर घर करहु प्रचार॥ ५५॥

अति कृपालु गौराङ्ग प्रभु कीने पतित पुनीत।
सब जीवन हरिनाम दै यही दया की रीत॥ ५६॥

भवन चले अद्वैत के अग्रज कौ सङ्ग लीन।
भागे ललितपुर में लखौ संन्यासी अति हीन॥

वनिता सेवी धर्म धुज मद्यप भ्रष्टाचार।
प्रभु तत्त्व उपदेश दै तिहि कीयौ उद्धार॥ ५७॥

करन लगे अद्वैत प्रभु मायावाद वखान।
गौर चन्द्र के हाथसौ चाहत दण्ड विधान॥

प्रभु तिन मन कौ भाव लखि खेंच अङ्गन में लाय।
अङ्गन कियौ प्रहार बहु देशिक रहे सिहाय॥

"मोहि पुकार गौलोक तें पृथ्वी तलमें आन।
भक्ति गौण कर बैठ घर छौन्कत अद्वय ज्ञान"॥

सरस प्रणय कोदण्ड धर श्रीअद्वैताचार्य।
मायावाद छुटाय के किये भक्ति पथ आर्य॥ ५८॥

भवन चन्द्रशेखर, महालक्ष्मी तनु प्रभु धार।
भक्तन प्यायो स्तन्य पय वत्सलता विस्तार॥ ५९॥

अक्षर लेखक विजय कौ रत्न बाहुदरसाय।
प्रभु वैभव मय कृपा कर तुरत लियौ अपनाय॥ ६०॥

निद्रा त्याग स्नपन पुनि गोद्रुम आदि विहार।
ग्राम ग्राम में विचरवौ संकीर्तन रस सार॥

दिव्य भाव भक्तन भये क्रमते सकल अमन्द।
अष्ट याम पाये यही प्रभु जन परम अनन्द॥ ६१॥

जगदानन्द प्रमुख द्विज पतित कीये उद्धार।
कीर्तन परिकर श्रीनिवासादि भक्त सङ्घद्वार॥ ६२॥

प्रभु निज भावावेश तें सुजनन भक्ति सिखाय।
हृदय दोष मार्जन किये कृष्ण प्रेम रस पाय॥ ६३॥

निज सुजननकी समिति में कीयौ भक्ति वखान।
ऐसे करुणा मय हरि करौ भक्ति रस पान॥ ६४॥

नदिया वीथिन में भयौ हरि संकीर्तन शोर।
पाखण्डी हरि विमुखजन हीये मत्सर घोर॥

सबन जाय नालिश करी यह काजी के पास।
"होत उपद्रव जगत में हुइ है देश विनास"॥

सुनत तुरत काजी उठौ अपने दल बल सङ्ग।
हरि कीर्तन वारन कियौ फोरे झाज मृदङ्ग॥

नगर कीर्तन प्रभु कियौ लै निज परिकर सङ्ग।
मत्त भये नागर सकल काजी गृह किय भङ्ग॥

शुद्ध कियौ प्रभु 'चान्द-काजी' भक्त बनाय।
सुर दुर्लभ हरि भक्ति प्रभु यवनन हुइ लुटाय॥ ६५॥

नृत्य गान हरि कीरतन नदिया नगर मझार।
लक्षन दीपक बालकै कीयौ प्रभू प्रचार॥

नाम ब्रह्म सब नगर में छायौ वारं वार।
नृत्य विवश गौराङ्ग प्रभु किये जीव भव पार॥ ६६॥

मुररिपु गङ्गादास श्रीधर शुक्लांबर आप।
भये प्रेम पूरन सबै प्रभु पद प्रणति प्रताप॥ ६७॥

प्रभु पातर उच्छिष्ट के कण नारायणि पाय।
अश्रुपुलक रोमाञ्च युत भई भक्ति अधिकाय॥ ६८॥

प्रणय विवश श्रीवासके मृत सुत वचन सुनाय।
जीव जन्म संसार कौ तत्त्व दियौ समझाय॥ ६९॥

गोपी भावन विवश प्रभु दण्ड हस्त उठि धाय।
जड मति मूढ विवाद पर दीने ताड भगाय॥

ते मूरख प्रतिकूल है कियौ वैर विस्तार।
याही छल प्रभु विमुख जन कदन कियौ बहु वार॥

तिनके पाप प्रशामहित नगर कण्टोआ जाय।
वयस वरस चौवीस में माघ पञ्चमी पाय॥

केशव भारति के निकट लीयौ प्रभु संन्यास।
जग पूजित धारन कियौ दण्ड गेरुआ वास॥ ७०॥

नाम 'कृष्णचैतन्य' कर करुआ मुख हरिनाम।
अलक शिखा प्रभु शीसतें कीने अन्तर धान॥ ७१॥

अधिक भाव आवेश प्रभु वृन्दावन चलि जाय।
नित्यानन्द कौशल बडे राखे तहीं फिराय॥ ७२॥

भ्रमे राढ में तिन दिन प्रभू विना जल अन्न।
भानुसुता के भाव 'सुर, सरिता' परस प्रसन्न॥ ७३॥

आचारज अद्वैत के भवन शान्तिपुर लाय।
बैठारे चैतन्य प्रभु नित्यानन्द सुख पाय॥ ७४॥

प्रभु जननी आई तहां आकुल आनन्द शोक।
भई भीर भारी जुरे देखन कोटिक लोक॥ ७५॥

जननी भिक्षा दई सुत राख कछुक दिन पास।
आज्ञा सुत कौ दई मा श्रीनीलाचल वास॥ ७६॥

पण्डित जगदानन्द दामोदर नित्यानन्द।
चार भक्त प्रभु सङ्ग चले गायक प्रवर मुकुन्द॥ ७७॥

तज गङ्गा तट जान पद छत्रभोग में जाय।
अंबुलिङ्ग शिव के दरस कीये अति सुख पाय॥ ७८॥

क्षीर चोर श्रीगोपिकानाथ 'रमण वन' माँहि।
लखे जाय 'गोपाल' पुनि कटक नगर सर साँहि॥ ७९॥

एक आम्र पशुपति विपिन जाय रुद्र शिर नाय।
गये 'कपोतेश्वर' दरश भक्तन दण्ड गहाय॥ ८०॥

तहँ श्रीनित्यानन्द प्रभु कियौ दण्ड सो भङ्ग।
दियो विसर्जन नदी में को जानत यह रङ्ग॥ ८१॥

दण्ड भङ्ग तें कुपित प्रभु सब सङ्गिन तज दीन।
नीलाचल कौं दौड प्रभु इकले चले प्रवीन॥

भयौ भाव आवेश अति लखि नीलाचल चन्द।
दौरे आलिङ्गन करत गिरे मूरछा छन्द॥

सेवे सार्वभौम तहं पधराये निज गेह।
परिचरया करिवे लगे प्रति दिन परम सनेह॥ ८२॥

मेंटे भट्टाचार्य के सब कुतर्क हरि राय।
किये वैष्णव परम सो 'श्रुतिशिर' अर्थ बुझाय॥

वेद अर्थ वर्णन कियौ नास सकल भ्रमजाल।
आप वेद कर्ता प्रभू चिद्धन रूप विशाल॥ ८३॥

कछु दिन पुरी निवास कर दक्षिण यात्रा कीन।
कूर्म क्षेत्र में 'वासु' कौ 'गद'हर कियौ नवीन॥ ८४॥

रामानन्द सों मिले प्रभु 'विद्यानगर' मझार।
प्रश्नोत्तर छल तत्त्वनिज दरसायौ रससार॥ ८५॥

तीरथ छल देसन कियौ भक्ति प्रेम विस्तार।
तीरथ मूरत आप प्रभु पातकि जन निस्तार॥ ८६॥

रङ्ग क्षेत्र में जाय प्रभु कीनौं 'चातुरमास'।
भट्ट पल्लीमें जाय कैं वेङ्कटभट्ट गृहवास॥

भट्ट अचारज सब किये कृष्ण भक्त तत्काल।
निज परिकर लखि शिष्य किय बालक 'भट्टगोपाल'॥ ८७॥

बौद्ध, जैन, अरु तत्त्व हत, जे जन भजन विहीन।
पडे मोहके गर्त में मायावादी, दीन॥

कापालिक, अरु पाशुपत, कीये सब उद्धार।
सबन कृष्ण भक्ति दई आत्मशुद्धि विस्तार॥

दियौ दक्षिणी जनन कौं कलिमलहर आनन्द।
कञ्चन मूरत गौर प्रभु जै जै नदिया चन्द॥ ८८॥

दक्षिणते ये ग्रन्थदो लाये श्रीप्रभु सङ्ग।
'ब्रह्मसंहिता', 'कृष्ण करणामृत' सहित उमङ्ग॥ ८९॥

लखि अलालनाथहि प्रभु कृष्णदास सङ्ग लीन।
पुनि प्रयान नीलाद्रि कँह याही पथसौंकीन ॥ ९० ॥

द्विजवर काशीमिश्र के आलय गौर निवास।
कियौ स्वरूपप्रमुख निजजन सह अधिक हुलास ॥ ९१ ॥

श्रीहरिनाम अनन्द प्रभु वितरत आठौ जाम।
होत परम कल्यान सब जीवन पूरन काम ॥ ९२ ॥

श्रीनीलाचल चन्द्र जब रथ आरोहन कीन।
प्रेम विवश श्रीगौरहरि उलह्यौ प्रेम नवीन ॥

निज जन वैष्णव संप्रदा सकल लई प्रभु सङ्ग।
नृत्य गान आगै करत वाढी प्रेम तरङ्ग ॥

सकल जगत प्लावनकियौ प्रेम भक्ति की धार।
ओढ्र भक्त गजपति नृपति प्रमुख कृपा विस्तार ॥

निज जन सुख जलनिधि प्रभु सर्व भाव तनु आप।
सुरदुर्लभ हरिभक्ति दैं हरौ जीव सन्ताप ॥ ९३ ॥

उत्कल तज प्रभु शचीसुत कीनौ गौड प्रयान।
वासुदेव, श्रीवास, राघव भेटे निज थान ॥ ९४ ।

कर प्रयान श्रीशान्तिपुर 'कुलिया' 'नदिया' जाय।
विद्यावाचस्पति लखे विद्यानगर मझाय ॥ ९५ ॥

विद्या धन जन रूप गुन लहीन जो नरकोय।
देवानन्द ह्वै दीन, प्रभु करुणा पाई सोय॥

भक्तन क्षमा कराय प्रभु हरौ विप्र कौ कुष्ट।
भक्त कृपाते 'प्रभु कृपा, ऽ मत्र' भयौ सो दुष्ट॥ ९६॥

वृन्दा कानन दरस मिस गौड देश प्रभु आय।
स्वजन नेह परवस हृदय लखी सची निजमाय॥ ९७॥

गौड देशपति यवन के सेवन अधिक दुखाँय।
कार्य भार शासन कठिन भयतें तजिन सकाँय॥

रूप सनातन भ्रात सों कीने प्रभु उद्धार।
बन्ध विमोचन प्रेमरस लह्यौ कृपा विस्तार॥ ९८॥

फिरे तहाँ तें फेर प्रभु उत्कल पहुँचे जाय।
पुरी निवासी भक्तजन हिये मगन सुख पाय॥ ९९॥

लक्ष लक्ष जन सङ्ग हे तजौ सङ्ग सो नाथ।
इकले वृन्दावन चले वलभद्रहि लै साथ। १००॥

सिंह व्यघ्र भलूक पशु मिलत वन्य पथ मांहि।
आत्म शक्ति संचार प्रभु श्री हरिनाम कहाँहि॥ १०१॥

पूरव लीला थल सकल गिरि वन सरिता कुञ्ज।
देखे वृन्दा विपिन पशु तरु वल्ली खग पुञ्ज॥

शोक मोह वाढ्यौ सुमर पूरव लीला रङ्ग ।
हँसत रुदत नाचत लुठत नाना भाव तरङ्ग ॥

लौटाये बलभद्र प्रभु भाव विवश तन जान ।
निज जन वश हरि विपिन तज कीनौ पुरी प्रयान ॥ १०२ ॥

चलत भाव आवेश प्रभु कछु तन की सुध नाँहि ।
देखी सो छबि म्लेछ गन प्रभुदित मारग मांहि ॥

भक्तभये सब यवन जन जपन लगे हरिनाम ।
प्रभु करणा कछु लखत नहिं जाति वरन कुलकाम ॥ १०३ ॥

तीरथ राज प्रयाग में गोस्वामी श्रीरूप ।
मिले आय गोराङ्ग सौं प्रेम भक्ति के भूप ॥

तिनकौ रस शिक्षा दई रस गुरु श्रीचैतन्य ।
श्रीवल्लभ बुध कौं कियौ रस शिक्षा दै धन्य ॥ १०४ ॥

काशी वासी रस रहित मायायादी लोग ।
श्री प्रभु तिनहू' कौ दियौ प्रेम भक्ति कौ योग ॥ १०५ ॥

मिले सनातन प्रभू सौं कियौ वेश संस्कार ।
शिक्षा साधन भक्ति को करन शास्त्र परचार ॥ १०६ ॥

काशी के न्यासी सबै ऐसे वचन उचार ।
गौर विमुख जीवन 'करन, लगे' विविध धिक्कार ॥

"गौर वन्दना विमुख जे पडे तर्क जञ्जाल।
वृथा जनम जगमे, मरै वसत नरक चिरकाल॥ १०७॥

संन्यासिन को सभा में पूजित श्रीचैतन्य।
श्रीलप्रकाशानन्द कौ किये भक्ति दे धन्य॥ १०८॥

फिर नीलाचल धाम को श्री प्रभु यात्राकीन।
उत्कलवासी भक्त सब देखत हरख नवीन॥ १०९॥

रामानन्द प्रमुख जन सार्वभौम आचार्य।
मगन भये प्रभु सङ्गते कृष्ण भजन के आर्य॥ ११०॥

भक्तन सङ्ग श्रीहरि कथा रस कर कर आलाप।
नीलाचल में कछु बरस निवसे श्री प्रभु आप॥ १११॥

विधि शिव वन्दित प्रभु चरन देखन हित प्रति वर्ष।
रथ यात्रा पर आवही गौड भक्त अति हर्ष॥ ११२॥

नारी भाषण होत है वैरागिन अति दोष।
यातें लघु हरिदास कौं कीनौं त्याग सरोष॥ ११३॥

गूढतत्त्व प्रद्युम्नते कह्यौ कृपा कर एक।
"जाति वर्ण कुल होत है दैव आग ले टेक॥

तेउ आचारजता लहत भक्ति ज्ञान बलपाय।
गुरुता कारन ज्ञान है जाति वरन कुल नाँय"॥ ११४॥

दास गुसाँई कौँ भजन तत्त्व सिखायौ नाथ।
भेजे पुनि वृन्दा विपिन वत्सलता के साथ ॥ ११५ ॥

अन्त समय हरिदास कें, भक्त वन्धुता साध।
संकीर्तन कर दई प्रभु जलनिधि निकट समाध ॥ ११६ ॥

गुरु जन 'निन्दनपर' पुरी–रामचन्द्र को देख।
मूढ पतित भव कूप में दीनौं गौर उपेख ॥ ११७ ॥

भट्टाचार्य अमोघ को लियौ गौर अपनाय।
हरि जन करुणा दीनजन बान्धवता दरसाय ॥ ११८ ॥

उदित सनातन 'कण्डुरस पीडा' निज तन त्याग।
प्रभु आलिङ्गन कर कियौ दिव्य अङ्ग बड भाग ॥ ११९ ॥

राज कोश के अपव्यय हेतु उडीसा धीश।
गोपीनाथै दण्डयकिय, निश्चय विश्वावीस ॥

भवानन्द आदिक जनन प्रभुसे किय अनुरोध।
क्षमाकर न हित नृपतिसौ कहिवे की संबोध ॥

प्रभु कहो "अन्याय धन सङ्ग्रह उचित न होय।
तुच्छ भोग हित वैष्णव 'अधरम' कर तन कोय ॥ १२० ॥

देत उपायन वर्षप्रति राघव पण्डित लाय।
सोइ भक्त उपहार प्रभु भुञ्जत मन हरखाय ॥ १२१ ॥

लाये जगदानन्द जू-चन्दन आदिक तेल ।
कियौ न अङ्गीकार प्रभु न्यास धरम मनमेल ॥ १२२ ॥

जगन्नाथ दरशन करत गरुड खंभ की ठेक ।
उचकि पाय प्रभु अँसधर चढी डोकरो एक ॥

गोविन्द लगे निवारवे निरख तासु अनुराग ।
प्रभु कही "ना यह दशा होत बडे ही भाग" ॥ १२३ ॥

श्रीपरमानन्द पुरी में करत प्रभु गुरु भाय ।
गुरुपार्षद गोविन्द प्रति करत दया सरसाय ॥ १२४ ॥

मानत प्रभु स्वरूप सो मधुर रस मयी प्रीत ।
शची सुवन की भावमय अकथ अलौकिक रीत ॥ १२५ ॥

कमर कोपनी गेरुया वहिर्वास परिधान ।
जलज नयन रोमाञ्च तनु कनक गिरीश समान ॥ १२६ ॥

जपत 'राधिका कृष्ण मनु' वहत नयन जलधार ।
दासन हित जग जन हृदय कल्मस कढत वहार ॥ १२७ ॥

मन्द मन्दनिरतत चलत गाय मधुर हरिनाम ।
जाचत विनती कर जनन "हरि बोलो" सुखधाम ॥१२८॥

अविदित पूरव बुध जनन गूढ तत्त्व श्रुतिसार ।
करुणा कर सो जीव हित कीनो प्रभू प्रचार ॥ १२९ ॥

सब शास्त्रन सिद्धान्त मथ दस संख्या परिमान।
चरम 'प्रेम फल' सह दई प्रभु सुवलित विज्ञान ॥ १३० ॥

सर्व शक्ति युत (१) रस जलधि (२) परम तत्त्व (३) हरि एक।
वरणे तीन प्रमेय ये आगम (४) सहित विवेक ॥ १३१ ॥

सकल जगत के जीव हरि विभिन्नांश (५) करजान।
माया कवलित (६) मुक्त (७) अरु भावभेद पहचान ॥१३२॥

भेदाभेद अचिन्त्य' हरि जगत चराचर (८) एह।
शुद्ध भक्ति है साधना (९) पर फल प्रेम सनेह (१०) ॥१३३॥

जीवन कौं शिक्षा दई यही गौरहरि राय।
याही को विस्तार कछु देत यहां समुझाय ॥ १३४ ॥

(१) हरि प्रिय ब्रह्मादिक वचन, 'आगम' स्वतः प्रमान।
'प्रत्यक्ष' हू प्रमान अरु तदनुसार 'अनुमान' ॥ १३५ ॥

नव प्रमेय साधत सकल यही त्रिविध परमान।
होत न यामें तर्क अरु युक्ती को सन्धान ॥ १३६ ॥

(२) विधि शिव सुरगण प्रणतपद, एक तत्त्व 'भगवान'।
तिन तनु द्युति मण्डल सोई 'ब्रह्म' उपनिषद गान ॥ १३७ ॥

'परमात्मा' हरि अंश है व्यापक जगत मझार।
विश्व जनक ब्रह्माण्ड पति पुरुष सोइ तिरधार ॥ १३८ ॥

भगवत, अरु परमात्मा, ब्रह्म, 'तत्त्व' सब एक ।
पूरन 'श्रीनन्दलाल' हैं अधिकृत भेद विवेक ॥ १३९ ॥

(३) हरि 'पर शक्ति' अभिन्न है नित निवसत निजधाम ।
जीव शक्ति, जड शक्ति, कौ प्रेरण करत निकाम ॥ १४० ॥

सब विकार तें सून्य हरि सकल विषय स्वच्छन्द ।
सर्व शक्ति युत पर पुरुष सत् चित ज्ञान अनन्द ॥ १४१ ॥

(४) आल्हादिनि के प्रणय तें आल्हादित सुख रास ।
रहस भाव प्रकटित सबै 'संवित शक्ति' प्रकाश ॥१४२॥

'सन्धिनि शक्ति' अधार तिह रचित धाम रससार ।
व्रजलीला रस मगन हरि निस दिन करत विहार ॥१४३॥

(५) अग्नि फुलिङ्ग समान सब चित्कण 'जीव समूह ।
सूर्य किरण सम हरी सौं 'भिन्न अभिन्न' अनूह ॥ १४४ ॥

माया जाके वस सोई प्रकृति पती 'जगदीस' ।
परत प्रकृति के फन्द जो सोई 'जीव' अनीस ॥ १४५ ॥

(६) जीव रूप, 'हरिदासता' विमुख, ताहि जो भूल ।
विषय वासना में परे हरि भावन प्रतिकूल ॥ १४६ ॥

हरि माया दण्डतत तिनैं बान्ध त्रिगुन जञ्जाल ।
देह, उभय इन्द्रिय, करम, निरय, स्वर्ग, चिरकाल ॥ १४७ ॥

(७) भ्रमत भ्रमत जब जीव कहुँ पावत वैष्णव सङ्ग।
तिन अनुगति तें लहत है कृष्ण भजन रस रङ्ग ॥ १४८॥

शनकैः 'मायिक दशा' तज, दासरूप निज, लाय।
भोगत जग कौ विमल रस सिद्ध मुक्ति सुखपाय ॥ १४९ ॥

चिदचित जग हरि शक्ति कौ अहै सकल परिणाम।
'गुणफणि' सीपीरजत जिम, नहिं 'वितर्त' सों काम ॥१५०॥

मायावाद, विवर्त, सब कीजै 'कलिमल' ज्ञान।
श्रुति विरुद्ध सिद्धान्त यह मन मानों न 'प्रमान' ॥ १५१ ॥

(८) 'भेदा भेद अचिन्त्य' 'जग, हरि सौं' श्रुति सिद्धान्त।
लहत जीव या ज्ञान तें श्री हरि प्रेम नितान्त ॥ १५२ ॥

(९) श्रवण, कीर्तन, स्मरण, नति, पूजन, पद संमान।
दास्य, सख्य, नव भक्ति ये 'हरि पद आत्मा दान' ॥१५३॥

'विधि भक्ति' नव अङ्गये व्रज सेवा 'अनुराग'।
दोउन तें व्रज में मिलत परिकर जनम सुहाग ॥१५४॥

लहत 'रूप' विधि भक्ति तें 'रागभक्ति' तें प्रेम।
निर्मल होत कृसानु ते कान्ति 'ओप' तें हेम ॥१५५॥

(१०) देही लब्ध स्वरूप जब उदित मधुर रस सार।
परिकर है सेवा लहत राधानन्द कुमार ॥ १५६ ॥

को प्रभु? को मैं जीव हूँ? क्यों यह जड संसार?
चतुर बूझ 'यह' हरि भजन कर, वेदान्त विचार ॥ १५७ ॥

"अहं ब्रह्म" मत छोड कें परिहर सब अपराध।
हरिनामामृत पान 'हरि-दासन' के सङ्ग साध ॥ १५८ ॥

सेवन कर 'दस मूल' यह ताप अविद्या नास।
लहत साधु सङ्ग भावकी 'पुष्टि' 'तुष्टि' परकास ॥ १५९ ॥

दासन यह शिक्षा दई प्रभु कृष्णचैतन्य।
'वेद तत्त्व' उपदेश, 'कलि-जीव' किये सब धन्य ॥ १६० ॥

दीर्घ बाहु सुवरन वरन परत नयन जल धार।
यति वर जगबन्धु अतुल परानन्द आकार ॥ १६१ ॥

वर्णाश्रम सेवी 'सकल,—गौड' जनन के प्रान।
दीन सरल उत्कलन के केवल प्रभु गति ज्ञान ॥ १६२ ॥

पश्चिम वासी आर्य जन परमाश्रय गौराङ्ग।
प्रभु पद सेवत प्रीत जुत जे जन साङ्गो पाङ्ग ॥ १६३ ॥

काशी मिश्र अगार में निवसत गोरा राय।
राधा विरहिणि भावतें रमण विरह अकुलाय ॥ १६४ ॥

अति दीरघ कर पद भये अङ्ग सन्धि के भेद।
लुठत धरनि गद गद वचन व्रगन भयौ तन खेद ॥ १६५ ॥

बद्ध द्वार पाखान मय गृहते बाहर होय।
चले गये कैसै प्रभू लख 'न' सकौ गति कोय॥

कालिङ्गन की गौन के गोष्ट रहे प्रभु जाय।
आङ्गन के सङ्कोच वस कच्छप सदृस लखाय॥ १६६॥

विरह विकल विलपत सुमर व्रज वृन्दावन धाम।
संघर्षन तै कियौ मुख वाहित रुधिर निकाम॥ १६७॥

"कहां कृष्ण मम कान्त है कहौ कहौ सखि! हाय"।
शची तनय या विध जगत दीयौ प्रेम दिखाय॥ १६८॥

सिन्धु तीर सिकता त्वरित 'चटक गिरी' कों जात।
व्रज में 'गिरिवर' लखन के भ्रम गण सह अकुलात॥१६९॥

'गुञ्जा माला' 'गिरि शिला' कर करुणा विस्तार।
दई दास रघुनाथ कौं प्रभु भव कूप उवार॥ १७०॥

भक्तिविरोधी वाद प्रभु तजे विरस रस भास।
कियौ विमुख जन सङ्ग तज भक्त मण्डली वास॥ १७१॥

देख लोक बहिरङ्ग प्रभु करत दान हरिनाम।
दियौ अन्तरङ्गन सुखद प्रेम सकल रसधाम॥ १७२॥

सकल नाम अपराध तज जब सुमिरै हरिनाम।
तवै नाम फल लहत है नातर होत न काम॥ १७३॥

गौर नाम में होत नहीं कछू नाम अपराध ।
मिलत भक्तिरस सुलभही किय कलि जन सुख साध ॥१७४॥

सुमरन कीजै गौरहरि अन्य साधना छोड ।
मधुसूदन बिनती यही करत सदा करजोड ॥ १७५ ॥

रहे बरस चौबीस प्रभु गृह आश्रम के माँहि ।
संन्यासाश्रम तिते दिन कृष्ण प्रेम अकुलाँहि ॥ १७६ ॥

दिये दरिद्रन वसन धन अन्नवुभुक्षुन दीन ।
विद्यार्थिन विद्या दई भक्ति दास निज चीन ॥ १७७ ॥

संन्यासाश्रम ग्रहण कर छैवत्सर निरधार ।
तीरथ यात्रा छल कियौ प्रेम भक्ति विस्तार ॥ १७८ ॥

बरस अठारह रहे प्रभु श्रीनीलाचल धाम ।
प्रकट वर्ष वसुवेद (४८) प्रभु दान कियौ हरिनाम ॥ १७९ ॥

मन्दर गोपीनाथ के संकीर्तन आनन्द ।
तिरोधान सन्ध्या समय कियौ परम स्वच्छन्द ॥ १८० ॥

भक्त जनन के नयन सब भये नष्ट से हाय ।
गौर विरह व्याकुल जगत गति कछु कही न जाय ॥ १८१ ॥

लीला अप्राकृत दौऊ प्रकट अप्रकट जान ।
नित्य विराजत गौरहरि वेद शास्त्र परमान ॥ १८२ ॥

गौर भक्त गामैं सदा 'श्रीगौराङ्ग विलास' ।
गायौ भक्तिविनोदने गौर चरित यह आस ॥ १८३ ॥

गौर चरित जे गाव हीं कलि तरिवे के हेत ।
तिनै गौर प्रभु 'प्रेम पर' "जुगल भजन रुचि" देत ॥१८४॥

कार्तिक रसनभ वेद मित गौर अब्द परमान ।
श्रीयुत भक्तिविनोदने गोद्रुम मधि किय गान ॥ १८५ ॥

यासु भाव माधुर्य बस श्याम गौर तन लीन ।
लीला तिन 'वृषभानु जा' चरन समर्पन कीन ॥ १८६ ॥

गुण शर नव धरणी प्रमित पूष धवल तिथि चन्द ।
मधुसूदन अनुवाद कर विरचौ दोहा छन्द ॥ १८७ ॥